غربة

توزع مجانا

FRIDAY , FEBRUARY 24 . 2017 / Vol . 6 - Issue 255

www.ghorbanews.com

أسبوعية - شاملة - حرة - مستقلة

أسلحة قطر وراء تفجّر الخلاف بين الإمارات وهادي

مقتل اليافعي يؤجج الصراع بين أطراف السلطة

مسؤولون غربيون لـ"يديعوت أحرونوت"

حزب الله اخترق الحصار ونقل صواريخ "ياخونت" للبنان وباتت موانئ إسرائيل ومنصّات الغاز وسفنها الحربيّة والتجاريّة في مرماه

اقرأ في هذا العدد

ترامب : أموال السياسيين العراقيين المودعة في البنوك الأمريكية هي ملك للشعب الأمريكي

ترامب : أموال السياسيين العراقيين المودعة في البنوك الأمريكية هي ملك للشعب الأمريكي

بغداد - وكالة خبر

قال الرئيس الأمريكي دونالد ترامب، إن أموال السياسيين العراقيين المودعة في البنوك الأمريكية هي ملك للشعب الأمريكي، وذلك نظير الدماء التي دفعها الجنود الأمريكيون في العراق.

وأشار مراقبين إلى أن الساسة العراقيين الذين جاءوا على ظهر الدبابة الأمريكية، يتم الانقلاب عليهم وهو مصير محتوم في التاريخ، وذلك بعد انتشار خبر «ويكيلكس».

وفيما يلي أرصدة الساسة العراقيين في المصارف الأمريكية :

نوري المالكي 66 مليار دولار
عدنان الأسدي 25 مليار دولار
صالح المطلك 28 مليار دولار
باقر الزبيدي 30 مليار دولار
بهاء الاعرجي 37 مليار دولار
محمد الدراجي 19 مليار دولار
هوشار زيباري 21مليار دولار
مسعود برزاني 59 مليار دولار

سليم الجبوري 15 مليار دولار
سعدون الدليمي 18 مليار دولار
فاروق الأعرجي 16مليار دولار
عادل عبد المهدي 31 مليار دولار
أسامة النجيفي 28 مليار دولار
حيدر العبادي 17 مليار دولار
محمد الكربولي 20 مليار دولار
أحمد نوري المالكي 14 مليار دولار

طارق نجم 7مليار دولار
علي العلاق 19مليار دولار
علي اليساري 12 مليار دولار
حسن الأنباري 7 مليار دولار
إياد علاوي 44 مليار دولار
جلال طالباني 35 مليار دولار
رافع العيساوي 29 مليار دولار

إجلاء نحو ٢٠٠ شخصا جراء فيضانات في "سان خوسيه" الأمريكية

سان خوسيه- أجلت فرق الانقاذ الأمريكية، نحو 200 شخصا، علقوا في منازلهم جراء الفيضانات التي ضربت مدينة "سان خوسيه" بولاية كاليفورنيا.

وجراء استمرار هطول الأمطار الغزيرة منذ أيام على كاليفورنيا، غمرت المياه منطقة بأكملها في مدينة سان خوسيه، حيث تخطى منسوب المياه فيها الـ1.5 متر.

وتعمل فرق الاطفاء على إجلاء المحاصرين عبر قوارب مطاطية في المدينة، الواقعة في وادي السليكون جنوب خليج سان فرانسيسكو.

وقال المسؤول في إدارة إطفاء المدينة، ميتش ماتلو، في بيان له، إن فيضان مياه سد "أندرسون" وارتفاع منسوب نهر "كويوت"، أدى إلى شعور الناس أكثر بالكارثة.

وأضاف المسؤول، أن فرق الانقاذ التابعة لإدارة الإطفاء أجلت المحاصرين في أكثر من 60 منزلا بالمدينة، فضلا عن انقاذ الحيوانات في المنطقة .

امريكيات يرتدين الحجاب اعتراضا علي قرارات ترامب

غربة نيوز - اعداد احمد مراد

فى الاحتفال السنوى ليوم الحجاب العالمى اعلنت المتحدثه الرسميه لمجلس المدينه ...ميليسيا مارك ... ان النساء المسلمات فى طليعه المقاومه ضد قرارات الرئيس دونالد ترامب بحظر السفر المسلمين والتعصب ضد الاخرين واعربت عن تضامنها مع الجاليه الاسلاميه .

وكان ترامب وقع في وقت سابق امرا تنفيذيا بمنع الاشخاص القادمين من سبع دول اسلاميه بالدخول الى امريكا وهم سوريا والسودان والعراق والصومال وايران وليبيا واليمن

هذا وقد اصدر عده فقهاء فى الاتحاديه بما فى ذلك المنطقه الشرقيه والقاضى آن دونللى قاموا بنشرو تقييد الاوامرالخاصه بالجمارك ومنع قوات الحدود من تطبيق الاوامر على الاشخا ص الذين دخلوا البلاد فى فترة ولايه الرئيس الاسبق اوباما

مارك فيفرتو لامت على اجراءات ترامب بتعليقه برنامج اعاده توطين اللاجئين فى البلاد لمده 120 يوماوبسبب الخوف الغير عقلانى من الاسلام

وقال «الناس يخشون ما لا يعرفون، ولكن هنا هو ما أعرفه وما أرى: أرى النساء المسلمات في القيادة، وأرى النساء المسلمات بناء المجتمع، وأرى النساء المسلمات في طليعة المقاومة»، وقال مارك فيفيرتو أمام قاعة المدينة. «وأنا هنا لأقول أنا أحارب جنبا إلى جنب معكم و لكم في كل يوم

واضافت ان المجتمع المسلم متنوع ومنهم الافريقي والاميريكى والعربى والجنوب اسيوىوالاسيوى والاتينى واعراق اخرى

واشارت الى ان المجتمع المسلم تعامل طويلا مع التعصب ...فان ادارة ترامب قد خلقت مناخ متوتر لا يصدق مليئ بالانقسام والتوتر والخوف ...وان هذه علامه ..لتتضامن كل المجتمعات وتعمل سويا

واضافت لقد كنا خارجا في الشوارع كل يوم تقريب لرفض الاستجابة لهذه الأوامر التنفيذية التي تبقي فقط تمطر علينا وتعيث فسادا وقال مارك

. ان هناك حالة من الفوضى في كل مكان حولنا وما تفعل هو مجرد انتزاع الخوف والانقسام. والكثير من مجتمعاتنا هي المستهدفة. لذلك انا واقفة هنا كما اتينا تضامنا مع إخواني وأخواتي المسلمين

وخلال عطله نهايه الاسبوع الالاف من السكان بما فيهم المسؤلين المنتخبين والمحامين ...قاموا بالاحتجاج خارج مبنى مار جون كينيدى ال 4

وقالت ضابط شرطه نيويورك لمكافحه غسيل الاموال ..امل السكرى...وهى مسلمه وتفتخر بانها من ضمن أكثر من 900 ضابط مسلم يعمل فى شرطه نيويورك ويضع حياته على المحك ...كما انهم ايضا يدعمون رجال الشرطه التى ترتدى الحجاب

وقالت أنا أيضا فخورة بأن أكون جزءا من قوة الشرطة التي تقبل وتحتضن التنوع سمحوا لي الحجاب وساندوني خلال الأوقات حيث بدا الناس ينظرون للآخرين نظرة دونيه بسبب ارتداء الحجاب

والجدير بالذكر ان يوم الحجاب العالمي هو يوم للتضامن مع النساء المسلمات في جميع أنحاء العالم واعترافا من مليون من المسلمين الذين يختارون ارتداء غطاء الرأس التقليدي. الاحتفال، الذي بدأ في فبراير 2013، يتركز على محاربة التعصب والتمييز والنمطية ضد النساء المسلمات. حسب السيدة مازيدا هي واحدة من المنظمين لهذا الحدث فى مدينة نيويورك

وقالت عفاف ناشر المدير التنفيذى لمجلس العلاقات الامريكيه الاسلاميه (كير) لفرع نيويورك انهم يقومون يوميا بالتاكيد ان جميع الاميريكيين يعملون على قدم المساواة والتمتع بالحقوق التى يكفلها الدستور الاميريكى وقانون الحقوق المدنيه وكل قانون فردى مخول لكل الافراد

وقالت عفاف ان اليوم نحن هنا لتعزيز والاحتفال بيوم الحجاب العالمى وهو اليوم المخصص لحمايه قدرة المراه على التعبيرعن نفسها دينيا دون خوف او قلق من الترهيب او التمييز او الكراهيه

رئيسه مانهاتن بورو جيل بوريور من جانبها اثنت على مساهمات المراه المسلمه فى المدينه

واضافت ان المدينه 8 ونصف مليون شخص يتحدثون 150 لغه مختلفه قاموا بجلب 100 مليار لاقتصاد مدينه نيويورك ويمتلكون عدد كبير من الشركات يصل الي 83.000 شركة

واعلنت ايضا ان النساء المحجبات هن العمود الفقرى للمجتمع

وقالت كارولين ماليس مفوض لجنه مدينه نيويورك احقوق الانسان انه من غير القانونى التمييز بين الافراد بسبب دينهم وان المدينه تحتضن التنوع والشمول

وقالت ان لجنه حقوق الانسان تستخدم كل الوسائل المتاحه لها للتاكد من المحافظه على هذا التنوع .

يذكر ان فكرة تبنتها ودعت إليها المسلمة الأمريكية «ناظمة خان»، التي تعيش في نيويورك، وبدأت في تنفيذها منذ عام 2013م.

الفكرة تدعو النساء غير المحجبات، لارتداء الحجاب ليوم واحد للوقوف تضامناً مع النساء المحجبات، ومع حقهم في ارتداء الحجاب، في وقت تتصاعد فيه موجة التخويف من الحجاب في العديد من الدول الغربية، وقرارات بحظر ارتداء الحجاب الشرعي، في الأماكن العامة، الذي يتعارض مع الشعارات التي ترفعها هذه الدول، من حرية الاعتقاد، وحرية الملبس.

يُقام «اليوم العالمي للحجاب»، في الأول من فبراير في ما يقرب من 116 دولة ، وتدور فعالياته حول محاولة رفع الوعي حول الحجاب، وتعميق فهم الآخرين عنه، وتعزيز التسامح الديني.

فهل ستساهم فعاليات يوم الحجاب بشكل تقني تراكمي في الانتصار السريع للاسلاموفوبيا ؟؟؟؟ فلنتظر ..... ولنر .....

مختصر مفيد

نموذجاً للعنصرية المقززة بما صدر عن نائب رئيس بلدية الاحتلال في القدس، ترجمان الذي وصف أهالي القدس الفلسطينيين بأنهم «حيوانات». ولم نسمع دعوة واحدة من أركان الحكومة الاسرائيلية تدعو هذا العنصري الوقح للاستقالة او الاعتذار عما قاله بحق المواطنين العرب.

أما مقارنة نتنياهو لاسرائيل بالصين ومصر حين قال أن نفي علاقة اليهود بالمسجد الأقصى تشبه نفي علاقة المصريين بالأهرامات والصينيين بسور الصين العظيم، فذكرتنا بمستوى التبجح الذي يمثله نتنياهو. فما هو وجه المقارنة بين حضارتي مصر والصين العريقتين والتي تمتد لأكثر من خمسة الاف عام مع 69 عاما مما بنته إسرائيل من نظام أبارتهايد وتمييز عنصري هو الأسوأ في تاريخ البشرية، من خلال استخدام التطهير العرقي لمعظم الشعب الفلسطيني ثم احتلال ما تبقى من أراضيه منذ حوالي خمسين عاماً.

كان هناك في يوم من الأيام نظام فصل وتمييز عنصري بشع في جنوب افريقيا، واقتضى الأمر نضالاً طويلاً بدأه غاندي واختتمه نيلسون مانديلا بعد حوالي مائة عام بالانتصار عليه واسقاطه.

ألا يوجد من يتعظ من عبر التاريخ البعيد والقريب؟

رئيس التحرير

بعد مطاردة بشوارع نيويورك.. الشرطة تقتل ثورا فر من مجزر

نيويورك – دخلت شرطة مدينة #نيويورك في #مطاردة جامحة لثور، بعد فراره من مجزر، لكن الثور نفق بعد أن انتهى به المطاف في فناء منزل.

وأظهرت صور التقطت من طائرة هليكوبتر تابعة لقناة تلفزيونية إخبارية خلال المطاردة محاولة فاشلة تلو الأخرى للإمساك بالثور في حي #كوينز .

وحاول رجال الشرطة من دون جدوى استخدام سيارات الدورية لتضييق الخناق على #الثور الهائج، وفي مرحلة من المراحل اندفع بعيداً عن تجمع من المارة ليركض صوب آخرين. ولم ترد أنباء عن وقوع إصابات لكن اللقطات المصورة التي بثت حية على الإنترنت جعلت من الثور الشجاع نجماً لوسائل التواصل الاجتماعي لفترة قصيرة، وأصبح حي كوينز لمدة وجيزة الموضوع الرئيسي على موقع "تويتر". وغرد بريان أبل مراسل تلفزيون "كانساس سيتي" على "تويتر" قائلاً: "إدارة شرطة مدينة نيويورك ضد الثور. الثور يواصل الفوز .

وقال السارجنت لي جونز، وهو متحدث باسم الشرطة، إنه بعد مطاردة تجاوزت الساعتين دخل الثور فناء منزل في حي جامايكا على بعد 2.44 كيلومتر من المجزر وأطلقت عليه الشرطة سهاما مهدئة وأمسكت به.

وأعلن عن نفوقه لاحقا. وقال شرطي آخر إنه على الرغم من عدم معرفة السبب على الفور لكن الإجهاد الذي تعرض له جراء المطاردة ربما يكون عاملاً. وأضاف أن الجيفة أرسلت إلى محرقة في لونغ أيلاند.

خضر اليتيم ودعم الجالية العربية

لأول مرة في تاريخ ولاية نيويورك يتقدم مواطن امريكى من اصل عربى بالترشح لمنصب عضو مجلس بلدية نيويورك حيث ان خضر اليتيم امريكى من اصل فلسطيني وهو من رجالات الجالية المعروفين والمتواجدين على ساحة العمل العام ولديهم اهتمام كبير بقضايا وشؤون الجالية العربية والإسلامية وهو يعمل بشكل متميز من اجل حصول أبناء الجالية على حقوقهم السياسية والاجتماعية والدينية .

يحظى خضر اليتيم بكل التقدير والاحترام والمحبة من افراد الجالية المتواجدين في نيويورك كما ويحظى أيضا بدعم كافة القيادات في الجالية العربية والإسلامية على السواء – لذا نحن نرى انه من المناسب ان تتكاتف الجالية بكل ثقلها خلف هذا الرجل حتى نستطيع الوصول به ومعه الى الحصول على كافة حقوقنا بعد ان يتكلل الجهد بالنجاح والتوفيق من اجل حصوله على المنصب المنشود .

ستكون هناك احتفالية رسمية لبدء حملة الترشح والانطلاقة يوم الاحد 26 فبراير بمطعم الساج في منطقة الباى ريدج في بروكلين بمدينة نيويورك و نامل من الجميع الحضور وتقديم الدعم المناسب من اجل ان تتاح له ولنا الفرصة ان يكون هناك من يمثلنا في هذا المنصب الهام .

اننا نعتبر دعمنا للمرشح خضر اليتيم انما هو تأكيد واصرار من ابناء الجالية العربية ان يكونوا متواجدين مؤثرين وفاعلين .

مطعم ساج يقع في الافنيو الخامس عند تقاطعه مع الشارع رقم 82

العنوان هو :

Brooklyn NY11209 8221 5th avenue

يمكن الحجز عن طريق الاتصال بالمطعم رقم التليفون

7188337255 او

teamELYateem20172gmail.com

الموعد الساعة الثانية ظهرا بالمطعم

أكثر السجون رفاهية في العالم

إن كانت السجون مرادفة للرعب وتوقّف الحياة، فإن بعض الدول نجحت من خلال تجارب عامة أو محلية في تحويل السجون إلى أماكن قابلة للعيش، فسعت إلى عيش السجناء في ظروف إنسانية تساعدهم على بدء حياة جيدة بعد خروجهم من السجن.

في هذا التقرير نستعرض ابز هذه السجون وماذا تقدّم للمساجين؟ بحسب العري الجديد :

-1سجن باستوي - النرويج

هو السجن الذي يحتوي على أقل إجراءات أمنية حول العالم، ويسعة ليتحوّل إلى أول سجن مناصر للبيئة.

يقع على جزيرة "باستوي" الهادئة، ويتمتّع المساجين الذين يعملون في مزرعة السجن بكل وسائل الرفاهية من الشرفات والحدائق وقاعات الرياضة، وغيرها...

-2مركز العدالة في لوبن - النرويج

يقع هذا السجن في النرويج أيضا، وهو بدوره يقع داخل المدينة، ويتمتّع ببناء حديث داخله كل وسائل العيش الرغيد والحديث.

-3سجن بوندوك بامبو - إندونيسيا

هو سجن خاص بالنساء، ويتسقبل بشكل كبير تاجرات ومدمنات المخدرات.

وهو من السجون القليلة حول العالم التي تقدّم العلاج الطبي للمدمنات إلى جانب المتابعة النفسية. كما يقدم كل وسائل الرفاهية من ضمنها صالون تجميل خاص.

-4سجن أرانخويز - إسبانيا

من السجون النادرة في العالم التي تحتوي على زنازين واسعة لتقيم فيها كل عائلة السجين، مع قاعات خاصة للعب الأطفال وتعليمهم.

-5سجن سولنتونا - السويد

يشبه هذا السجن البيت؛ بإمكان الجين مشاهدة التلفزيون على جهاز خاص به وعلى كنبة خاصة به، بإمكانه الذهاب إلى النادي الرياضي المجهّز، بإمكانه تحضير طعامه وطلب كل ما يريده من مكونات... باستثناء عدم قدرته على مغادرة السجن.

-6سجن سيبو - الفيليبين

يؤمّن هذا السجن وسائل مختلفة للترفيه عن السجناء، تحديداً أن الروتين يدخل في يومياتهم، واكتسب شهرته الواسعة بسبب دروس الرقص التي يديها للمساجين.

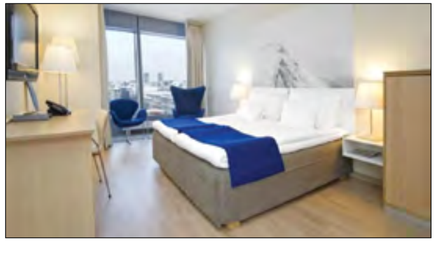

غربة
أسبوعية حرة مستقلة
تعنى بتغطية أخبار الجاليات العربية في المهجر ، وتغطية أخبار الوطن العربي والعالم
تصدر في نيويورك وتوزع في الولايات المتحدة الأمريكية
الناشران
عادل قاسم / حبيب جوده
917 - 488 - 9650
المدير التحريري
والتنفيذي
عادل قاسم
مكتب ميشغن
محمد حزام
313-358-6818
مدينة اب
عبد الغني اليوسفي
777883616
مكتب فلسطين
هيا لخضري
مكتب القاهرة
هدى علي منصور
قسم العلاقات العامة
والأعلانات
تصوير
سعيد الاتب
تلفون / 9734897121
الاخراج الفني
ASEM
salhiasem@yahoo.com
Ghorba News
Arab _ American
Newspaper
Published in New York
Publishers
habib joudeh
Adel Kassim
Manager
Adel Kassim
Photographer
Said Elatab
6825 5th ave
Brooklyn ny 11220
Tel : 917 - 488 - 9650
Fax : 718-709-8849
E:ghorbanews1@yahoo.com
www.ghorbanews.com

الجمعية العربية الامريكية تنظم ندوة لتعريف المهاجرين بحقوقهم بعد قرارات ترامب

غربة نيوز / احمد مراد

نظمت الجميعة الامريكية The Arab-American Family Support Center في الرابع عشر من شهر فبراير بمقرها بكورت ستريت ندوة لتعريف الامريكان من ذوي الاصول العربية عن حقوقهم القانونية التي يكفل لهم الدستور الامريكي الحفيص. بعد قرارات ترامب التي تعد كارثية علي المهاجرين واسراهم .

الندوة نظمت وسط تفاعل وتضامن كبير من منظمات العمل المدني الامريكي المدافعة عن حقوق الانسان وفي حضور عدد من الشخصيات الاعلامية والسياسية البارزة نذكر منهم

Co-Sponsors
Public Advocate Letitia James
State Senator Daniel Squadron
State Assemblymember Jo Anne Simon
City Council Member Laurie Cumbo
City Council Member Rafael Espinal
City Council Member Stephen Levin
City Council Member Mark Treyger

CUNY CLEAR
American-Arab Anti-Discrimination Committee (ADC)
National Network for Arab American Communities (NNAAC)
TAKE ON HATE
CACF: Coalition for Asian American Children & Families

In Cooperation With
Congresswoman Yvette D. Clarke
Congresswoman Nydia Velazquez

وفي حديث خاص لقناة فارس منهاتن ذكرت السيدة مها عطية انها شعرت بالحاجة لاقامة مثل هذا الندوة لخدمة الجمهور العربي حتي لا يصبح تائها وسط حشد القرارات التي تصدرها ادارة الرئيس الامريكي الجديد

ونصح المحامين المشاركون بالندوة القادمين الي الولايات المتجدة الي عدم الاجابة علي اي اسئلة لها مدولول ديني او سياسي . وطلب الاتصال بمحامي كما اوضحوا ان ظباط الجوازات لهم الحق في طلب اجهزة هواتف القادمين لكن نصحهم بعدم اعطاء الرقم السري الخاص بهواتفهم .

وشرح عدد من الحاضرين عن الطريقة المستسفذة التي تعامل بها موظفو الهجرة اثناء دخولهم .

يذكر ان قرارات ترامب تجاه حظر دخول مواطنين سبع دول ذات اغلبية اسلامية قد اثارت جدلا كبيرا واوقفتها المحاكم الامريكية . اثر احتجاجات واسعة شهدتها المطارات الامريكية واخرها اقامة صلاة الجمعة في مطار جو اف كيندي .

وفي حديث خاص لقناة فارس منهاتن اوضح السيد المحامي الخاص بالمركز لقضايا الهجرة بانه ينصح كل من لديه تأشيرة قانونية سليمة بالحضور فورا للولايات المتحدة ونصح المقيمين الحاصلين علي الجرين كارت بعدم السفر الا في الحالات الضرورية تحسبا لاي قرارات جديدة مفاجئة .

وكانت قناة فاري منهاتن قد بثت مقاطع حية من الندوة واسئلة الجمهور والرد عليها يمكنكم مشاهداتها علي الرابط

https://www.youtube.com/watch?v=fBSJTkq-2nU

فهل سيحول ترامب امريكا الي روسيا اخر ام ينتصر المهاجرين الذين بنوا امريكا ؟؟؟

وفي سياق متصل بدمج المهاجرين العرب والمسلمين في المجتمع الامريكي نجح مسلمون في الولايات المتحدة بتنظيم حملة لجمع تبرعات للمساعدة في ترميم مقبرة يهودية تعرضت للتخريب في سانت لويس، بولاية ميزوري

ونجحت الحملة في جمع ما يقرب من ثلاثة أضعاف المبلغ الذي هدفت إلى جمعه في الأساس، وهو 20 ألف دولار

وزير خارجية وعمدة نيويورك وقرار حظر المسلمين المقارنة الخداعة

غربة نيوز / احمد مراد

في الوقت الذي يعلن عمدة نيويورك في كل مواقفه دعمه الكامل لحقوق العرب والمسلمين في كل الفاعليات التي يدعي ويدعو اليها .

وكان اكثر من الف مسلم تظاهروا في التايم سكوير اكبر ميادين العاصمة التجارية الامريكية نيويورك بحضوره العمدة الديمقراطي دي بلازيو وذلك للتضامن مع المسلمين والمهاجرين الذين شملهم ترامب بقراراته الأخيرة حول الهجرة واللجوء الى أمريكا.

كان العنوان الأبرز لهذه التظاهرات « اليوم أنا مسلم أيضا »، وشارك فيها العديد من المسؤولين تحدث عنها الكثير من الاعلاميين والمشاهير ، حيث أبدوا تضامنهم وتأييدهم لهذه التظاهرة .

وكان لعمدة نيويورك السيد « بيل دي بلاسيو » كلمة خلال هذه التظاهرة .. حيث قال ،

أريد أن أبلغكم رسالة ، أنا عمدة هذه المدينة، بغض النظر عن أصولكم وعن المكان الذي تنتمون اليه ... هذه هي مدينتكم.

وأضاف ، علينا أن نبلغ الجميع، ان كنتم تريدون أن تشاهدوا العديد من الناس المختلفين في الاديان والاصول والثقافات كيف يعيشون في مكان واحد ، تعالوا شاهدوهم في مدينة نيويورك.

كما أكد عمدة نيويورك أن الانتخابات لم ولن تغير مانحن عليه كأمريكيين، وقال ، وأود هنا أن أشكر أكثر من 900 مسلم الذين يعملون في قسم شرطة مدينة نيويورك ، والذين يحمون نيويورك من المخاطر ويخاطرون بحياتهم في سبيل ذلك.

ووسط الهتافات من المحتشدين قال عمدة مدينة نيويورك ، أنا فخور جداً في هذا اليوم أن أقول ، أنا مسلم أيضاً

وفي الوقت ذاته تقريبا ظهرت تصريحات منسوبة لوزير الخارجية السعودي عادل الجبير مشاعر كبيرة من الاستياء بعد تأيده لقرار حظر سفر المسلمين من سبع دول عربية ذات اغلبية اسلامية !!!

وكان الجبير قد ادل بتصريحات لصحيفة «دير شبيغل» الألمانية الشهيرة معبرا عن رأيه في «ترامب» وإدارته قائلا، إن «ترامب، رجل عملي جدًا، وليس مجنونًا، مضيفًا أن فريق إدارة ترامب، بما في ذلك وزير الخارجية، ومدير وكالة الاستخبارات المركزية، يتميزون بالخبرة والمهنية، لافتا إلى أن «ترامب، سبق أن أعلن أن الولايات المتحدة، في ظل قيادته، ستلعب دورًا محوريًا في العالم.

وأجاب الجبير، عندما سُئل عن سياسة «ترامب» تجاه المسلمين، خاصة إثر أول قرار يتخذه بعد تسلمه الرئاسة، الذي قضى بمنع القادمين من سبع دول إسلامية من الدخول للبلاد، موضحًا أن حظر السفر لم يكن موجهًا ضد السعودية !!!!!!

وردًا عن أسئلة الصحيفة حول العلاقات الإيرانية الأمريكية، اعتبر الجبير، أن خطاب ترامب المتشدد تجاه إيران تغيير مرحب به؛ لأن النظام الإيراني لطالما نجا بأفعاله والآن، من الضروري أن تدرك إيران أنها يجب أن تدفع ثمن ما تقوم به من تجاوزات في المنطقة.

ودافع «الجبير»، عن اتهام بأن السعودية تدخل نفسها في صراع في منطقتها وبأنها تخوض حربًا دموية في اليمن، مؤكدًا أن السعودية لم تسع لخوض هذه الحرب، ولكنها ساعدت في تنظيم عملية انتقال سياسي في اليمن، ثم بدأ الحوثيون، وهم أقلية واضحة في البلد، تقدمهم في العاصمة، بمساعدة من إيران، لافتًا إلى أن السعودية استجابت لصرخات الشعب لمساعدة الحكومة الشرعية.

وفي سياق متصل وحول الدور الإيراني في سوريا ونجاح الروس والإيرانيين في ضمان بقاء نظام بشار الأسد، أكد الجبير، أن الوضع في سوريا غير مقبول علي الاطلاق، موضحًا أن الأسد مسئول عن مقتل 600 ألف شخص، مضيفًا أنه بطبيعة الحال، نحن بحاجة إلى عملية انتقال سياسي في سوريا، ولكن لا ينبغي أن يتم بوجود الأسد.

والسؤال الموجه لك عزيزي القارئ برايك من تخدم تصريحاته الاسلام والمسلمين اكثر

عمدة نيويورك ام وزير الخارجية السعودي ؟؟؟؟

العلاقات المصرية الإسرائيلية.. "عصر ذهبي" يشهد "زوبعة عابرة"

القاهرة. حسين القباني:

شهدت العلاقات المصرية الإسرائيلية مؤخرا، 4 وقائع لن تسبب توترا حقيقيا للعصر الذهبي للعلاقات بين البلدين المتحاربتين قديما، اللتين تربطهما حاليا معاهدة سلام، وفق محللين

المحللون المختصون في أحاديث منفصلة مع الأناضول، رأوا أيضا أن الوقائع التي تشبه "زوبعة عابرة" والتي بدأت بقصف عناصر مسلحة لميناء إيلات الإسرائيلي على خليج العقبة، وانتهاء بإعلان إسرائيلي إعلامي عن لقاء سري تم العام الماضي بين مسؤولي 4 دول بينها مصر وإسرائيل، قد تشهد نتائج نتائج مرجحة، بينها تمرير صفقة للإفراج عن أسرى إسرائيليين محتجزين لدى حماس، وزيادة التنسيق الأمني، في إطار ضغوط من تل أبيب.

يأتي ذلك في وقت تذهب فيه تحليلات أخرى أبعد من ذلك حيث ترى أن العلاقات المصرية الإسرائيلية يمكن أن تؤسس مستقبلا لإقامة "حلف ناتو" عربي إسرائيلي في الشرق الاوسط خاصة مع تأكيدات إسرائيل بتحسن علاقاتها مع عدة دول عربية مؤخرا.

×× تقلبات "الوقائع الأربعة"

ووفق رصد مراسل الأناضول، شهدت العلاقات المصرية الإسرائيلية الشهر الجاري 4 وقائع بارزة، تناقلتها وسائل الإعلام، وأثارت انتقادات شعبية وأنباء صحفية عن توتر مكتوم بين البلدين، وهي :

8 فبراير/ شباط (قصف إيلات ثم قصف إسرائيلي لسيناء)

أعلن بيان للجيش الاسرائيلي، اعتراض 3 صواريخ أطلقت من سيناء المصرية تجاه مدينة إيلات، وفي اليوم التالي أعلن تنظيم "ولاية سيناء" المبايع لـ"داعش" الارهابي، مسؤوليته، وذلك بعد نحو شهر من إعلان الجيش الاسرائيلي رسميا عن "تدريبات للوحدة الخاصة لمكافحة الارهاب في مدينة إيلات السياحية على الحدود مع سيناء؛ لصد أي محاولة لارتكاب هجمات إرهابية".

وقبل يومين، أعلن وزير الدفاع الاسرائيلي أفيغدور ليبرمان مسؤولية بلاده عن غارة استهدفت تجمعا لتنظيم "أنصار بيت المقدس التابع لداعش في سيناء، كرد على إطلاق الصواريخ على إيلات. وعادة ما يكون ذلك بتنسيق مع القاهرة حيث ان معاهدة السلام المصرية الإسرائيلية لا تعطي لتل أبيب الحق في ذلك.

14 فبراير/ شباط (سحب السفير)

أكد جهاز الأمن العام الاسرائيلي "الشاباك"، سحب السفير الاسرائيلي في القاهرة ديفيد جوفرين، وممارسته أعماله من بلاده لاعتبارات أمنية، وبعدها بأيام قال المتحدث باسم الخارجية المصرية أحمد أبوزيد في تصريحات إعلامية إن بلاده لم تخطر بالأمر وأن إسرائيل لم تحدد قائما بالأعمال مكانه.

وكان جوفرين، واجه انتقادات حادة من صحيفة الأهرام العربي (حكومية) في 24 أكتوبر/ تشرين أول الماضي، ضمن ملف خاص بعنوان "السفير الاسرائيلي بالقاهرة يتجاوز الخطوط الحمراء والأعراف الدبلوماسية"، ردا على جولاته الكثيرة لاسيما لمدينة الاسكندرية الساحلية، والمسرح القومي بالقاهرة على غير المعتاد.

15 فبراير/ شباط (توطين سيناء)

قال الوزير الإسرائيلي بلا حقيبة، أيوب قرا، المعين في يناير/ كانون ثان الماضي، عبر حسابه على "تويتر"، إن رئيس حكومته بنيامين نتنياهو سيبحث مع الرئيس الأمريكي دونالد ترامب، تبني ما وصفها بخطة الرئيس المصري عبد الفتاح السيسي لإقامة دولة فلسطينية في غزة وسيناء بدلا من الضفة الغربية.

وبعدها بيوم نفى نتنياهو وكذلك الخارجية المصرية صحة ذلك بشكل قاطع.

19 فبراير/ شباط (اللقاء السري)

تحدثت الإذاعة الاسرائيلية العامة (رسمية) وصحيفة "هآرتس" عن عقد قمة رباعية سرية العام الماضي، لبحث السلام، بمشاركة نتنياهو، والسيسي، وملك الأردن عبد الله الثاني، ووزير الخارجية الأمريكي آنذاك، جون كيري، في مدينة العقبة الأردنية.

وجاء ذلك وسط تقارير صحفية نشرت مؤخرا تتحدث عن تبرم إسرائيل من عدم استقبال رسمي مصري لمسؤوليها، وسط تقارب القاهرة مع حركة "حماس" الفلسطينية، واستقبال لرموزها لاسيما إسماعيل هنية ووفد أمني حمساوي الشهر الماضي لبحث ملفات ثنائية لم يعلن عنها بشكل رسمي.

عصر ذهبي

في ضوء تلك الوقائع، يتوقع المفكر المصري، محمد عصمت سيف الدولة، في حديث للأناضول، أن تبقى العلاقات المصرية الإسرائيلية في ما يصفه بـ" عصرها الذهبي" وألا تواجه "مشاكل أو أزمة حقيقية" رغم التطورات العابرة الأخيرة، واصفا إياها بأنها في "مرحلة ما فوق (اتفاقية) كامب ديفيد"، أي معاهدة السلام بين البلدين.

وأكد سيف الدولة، أن مصر لم تشهد منذ معاهدة السلام علاقات بهذا الدفء والحميمة مع إسرائيل، وقدمت كثيرا لها، أبرزه سحب المشروع المصري لإدانة القرار الاستيطان الإسرائيلي من مجلس الأمن، في نهاية العام الماضي.

بالقرب من تلك القراءة المستقبلية، يتحدث مختار غباشي، نائب رئيس المركز العربي للدراسات السياسية والاستراتيجية (غير حكومي) للأناضول ، عن أن "الدولتين حريصتان على ألا تتوتر علاقاتهما خاصة مع سعي مصر لمحاربة الإرهاب في سيناء وتثبيت وجودها فيها وهذا يتطلب تنسيقا مع إسرائيل يحدث بالفعل، والأخيرة ليست من مصلحتها أن تغضب مصر، التي تعد عنصرا أساسيا من عناصر الاتزان بالمنطقة".

ويستعيد غباشي في حديثه للأناضول، وجود توتر، مستدركا "لكن يمكن أن يكون هناك اختلاف في الرؤي حول عدد من الأمور (لم يحددها) كشفها سحب السفير دون أن يؤثر على العلاقة بل قد يطورها ".

وفي السياق ذاته، يؤكد طارق فهمي، رئيس الوحدة الاسرائيلية بالمركز القومي لدراسات الشرق الأوسط (غير حكومي)، أنه "لا أزمة حقيقية بين البلدين"، متوقعا أن "تبقى العلاقات ثابتة خاصة وإسرائيل مطالبة بالاستجابة للسلام الذي تطرحه مصر".

في المقابل يرى جواد الحمد، مدير مركز دراسات الشرق الأوسط بالأردن (غير حكومي) في حديث للأناضول، أن العلاقات المصرية الإسرائيلية في سلام بارد يشهد حاليا عدم استقرار، مضيفا ، "سيستمر ذلك في المستقبل القريب مع ضغوط إسرائيلية وعرقلتها لعملية السلام، مستدركا "لكن لا إرهاصات تشير لسوء علاقات قريبة".

ووقعت مصر وإسرائيل معاهدة للسلام العام 1979، بعد 4 حروب بينهما، وبعيداً عن العلاقات الرسمية، تبقى قطاعات واسعة من المصريين رافضة للتطبيع مع إسرائيل.

ماذا وراء التقلبات الأربعة؟

يرى المفكر القومي المصري، محمد سيف الدولة، أن التصريحات الإسرائيلية عن التوطين التي تلت توجيه صواريخ من مصر، "تأتي في سياقات توجيه فتنة بين الشعبين الفلسطيني والمصري، وتكون مرتبطة عادة بعدوان قادم محتمل على غزة، عبر تسريبات عن توطين الفلسطينيين في سيناء".

ويضيف "صواريخ الجماعة الانفصالية المسلحة (في إشارة لولاية سيناء) إما مسرحية لجلب تعاطف باعتبارها جماعة تحارب إسرائيل، أو أنها بالفعل وهذا ما أرجحه مخترقة إسرائيليا إن لم تكن إحدى أدوات تل أبيب، وأن ما تم كان بتنسيق وإيعاز إسرائيلي ضمن حركة نقل في لعبة شطرنج إسرائيلية لإعادة الحديث القديم عن تدويل أمن سيناء (وضعها أمنيا تحت إشراف دولي كامل)".

ويستبعد سيف الدولة، تبرم إسرائيل من التقارب المصري الحمساوي، قائلا " أعتقد أن إسرائيل طلبت من مصر أن تتوسط في قضية الأسرى الاسرائيليين، ولأجل ذلك فهناك نوع من التسهيلات على معبر رفح، في ظل ترتيبات تجريها مصر برغبة إسرائيلية بشأن المستقبل السياسي لمحمد دحلان (قيادي فلسطيني مفصول من حركة فتح)".

وفي 8 فبراير/ شباط الجاري، قال عضو المكتب السياسي لحركة حماس موسى أبو مرزوق، بعد أيام من زيارة حركته لمصر، إن دولا عدة تواصلت مع حماس من أجل الحصول على معلومات بشأن الجنود الأسرى الإسرائيليين في قطاع غزة، وذلك بعد ساعات قليلة على إعلان كتائب القسام الجناح المسلح لحماس، تلقيها عروضاً إسرائيلية عبر وسطاء (لم تسمهم) لإجراء صفقة تبادل أسرى جديدة.

مخاوف أمنية

ويعرب سيف الدولة عن اقتناعه أن خطوة عودة السفير الاسرائيلي بالقاهرة ديفيد جوفرين لبلاده للعمل "ضمن اعتراضه على قيود تفرض على تحركاته والمخاوف الأمنية على حياته".

التفسير الأخير، لمغادرة جوفرين، يتفق معه، الأكاديمي، طارق فهمي، قائلا ، "لم يتم السحب أو الاستدعاء بالمعني (الدبلوماسي) المعروف، لكن هناك تخوفات من إسرائيل لإمكانية تعرضه إلى خطر".

ويستدرك " لكن هذا كلام قديم (في إشارة لما يتداول عن مغادرة السفير للقاهرة في ديسمبر/ كانون أول الماضي)، والسؤال لماذا يعود الحديث عنه الآن"، قبل أن يجيب "هذا ربما مرتبط بإطلاق الصواريخ على إيلات، واستشعار إسرائيل أنها باتت مستهدفة".

فهمي يشير أيضا لواقعة الوزير الإسرائيلي وحديثه عن توطين فلسطيني في سيناء، بأنه يأتي في هذا السياق الشكلي، مضيفا "هناك من يعبث ويحاول أن يختبر الردود المصرية، ويزج بمصر في أوقات مدروسة ومهمة للحديث عن مشاريع إسرائيلية قديمة وخبيثة، وأحسنت مصر بنفيها السريع .

ويعتبر أن علاقة مصر بحماس لا يجب أن تغضب إسرائيل، معتبرا أن مصر منفتحة على الجميع ضمن سياق طبيعي يبحث عن المصالح المشتركة الفلسطينية المصرية.

ضغوط

التحركات الإسرائيلية الأخيرة، يفسرها جواد الحمد، مدير مركز دراسات الشرق الأوسط بالأردن، بأنها "ضغوط على مصر لمحاولة كسب تأييد أكبر على حساب سيناء والقضية الفلسطينية التي لا تريد إسرائيل أن تدخلها مرحلة سلام دائم".

ويعتبر الحمد، أن إسرائيل ترى رغبة مصرية في لعب دور جديد متعلق بالأساس بأمن سيناء والقضية الفلسطينية وهو ما لا ترغب فيه تل أبيب

ومنذ وصول الرئيس المصري، عبد الفتاح السيسي الذي يحكم البلاد منذ يونيو/ حزيران 2014، شهدت العلاقات المصرية الاسرائيلية تقاربا كبيراً، برز في زيارتين لسامح شكري وزير خارجية مصر، إلى تل أبيب أولهما في يوليو/ تموز الماضي، كانت أول زيارة لمسؤول مصري رفيع المستوى منذ أكثر من 9 سنوات، وثانيها أواخر سبتمبر/ أيلول الماضي للمشاركة في جنازة رئيس إسرائيل السابق، شيمون بيريز. الأناضول

"ارتداء الحجاب" يحول بين مرشحة الرئاسة الفرنسية مارين لوبان ومفتى لبنان

بيروت- د ب ا- رفضت مرشحة الرئاسة الفرنسية مارين لوبان، الثلاثاء، الدخول إلى دار الفتوى في لبنان للقاء المفتي الشيخ عبد اللطيف دريان، بعدما امتنعت عن الاستجابة لطلب ارتداء الحجاب.

وذكرت دار الفتوى في الجمهورية اللبنانية أن المرشحة للرئاسة الفرنسية السياسية اليمينية مارين لوبان، الموجودة حاليا في لبنان، كانت تعرف ببروتوكول تغطية الرأس قبل المجيء إلى الدار اليوم الثلاثاء.

وكانت لوبان غادرت الدار دون أن تلتقي مفتي الجمهورية الشيخ عبد اللطيف دريان بعدما رفضت وضع حجاب على رأسها، وقال ، "حين التقيت شيخ الأزهر لم أرتد الحجاب، ولن أرتديه الآن".

ووفقا لبيان لدار الفتوى فإن "المكتب الإعلامي للدار كان قد أبلغ المرشحة الرئاسية عبر أحد مساعديها بضرورة غطاء الرأس عند لقاء سماحته (المفتي) كما هو البروتوكول المعتمد في دار الفتوى، وعند حضورها إلى دار الفتوى فوجئ المعنيون برفضها الالتزام بما هو متعارف عليه بغطاء الرأس ... وخرجت دون إتمام اللقاء المتفق عليه مسبقا مع سماحته".

وأعربت الدار عن أسفها "لهذا التصرف غير المناسب في مثل هذه اللقاءات".

ومن المفترض أن تلتقي لوبان، في آخر أيام زيارتها إلى لبنان، البطريرك الماروني مار بشارة الراعي، ورئيس حزب القوات اللبنانية سمير جعجع.

وتأتي زيارة لوبان إلى لبنان بعد أسابيع قليلة من زيارة مماثلة أجراها أحد أبرز منافسيها في الانتخابات الرئاسية، إيمانويل ماكرون.

وتندرج تلك الزيارات، حسب مراقبين، ضمن إطار إظهار المرشحين اهتمامهم بـ"مسيحيي الشرق" والسياسة الخارجية، علما بأن هناك كثيرا من اللبنانيين في فرنسا الذين يحملون جنسيات مزدوجة، لبنانية وفرنسية، ويرجح عددهم بنحو 17 ألف صوت انتخابي

وفد الحكومة السورية برئاسة بشار الجعفري يصل إلى جنيف استعدادا لانطلاق المحادثات وممثلي المعارضة في الطريق وتباعد كبير في المواقف قبل المفاوضات

دمشق – جنيف- أ ف ب – د ب أ – أفادت وكالة الأنباء الحكومية السورية (سانا) بوصول وفدها برئاسة مندوب سورية الدائم لدى الأمم المتحدة بشار الجعفري إلى جنيف الأربعاء استعدادا للمشاركة في المحادثات.

وكان مايكل كونتنت مدير مكتب مبعوث الأمم المتحدة الخاص إلى سورية ستافان دي ميستورا أعلن أن الأخير يضع اللمسات النهائية على الترتيبات الخاصة بمحادثات جنيف.

يذكر أن الجولة الأخيرة من محادثات جنيف قد جرت في الـ 27 من نيسان/ أبريل من العام الماضي.

وكان دي ميستورا قال إن هذه الجولة من المحادثات ستركز على "الدستور السوري وإجراء انتخابات تحت إشراف الأمم المتحدة".

وصل ممثلون عن المعارضة السوريتين الاربعاء إلى جنيف عشية انطلاق جولة جديدة من مفاوضات تواجه معوقات عدة كما في المرات السابقة، ما يحد من امكانية تحقيق اختراق في طريق انهاء نزاع مستمر منذ حوالى ست سنوات.

ومن المفترض أن يصل وفد المعارضة الاساسي، الذي يضم بالاضافة ممثلين عن المعارضة السياسية وآخرين عن الفصائل المقاتلة، بعد ظهر الاربعاء يرافقه فريق من المستشارين والتقنيين، وفق ما اكد مسؤول إعلامي مرافق للوفد لوكالة فرانس برس.

ويترأس وفد المعارضة المؤلف من 22 عضوا العضو في الائتلاف الوطني لقوى الثورة والمعارضة السورية طبيب القلب نصر الحريري، وتم تعيين المحامي محمد صبرا كبيراً للمفاوضين.

وسيشارك في جولة المفاوضات الرابعة برعاية الامم المتحدة في جنيف أيضا وفدان من مجموعتين معارضتين أخريين تعرفان باسمي "منصة موسكو" و"منصة القاهرة".

وتضم "منصة موسكو" معارضين مقربين من روسيا أبرزهم نائب رئيس الوزراء سابقا قدري جميل. اما "منصة القاهرة" فتجمع عدداً من الشخصيات المعارضة والمستقلة بينهم المتحدث السابق باسم وزارة الخارجية جهاد مقدسي.

وشارك وفدان من المجموعتين اللتين تبديان مواقف أكثر مرونة تجاه مصير الرئيس السوري بشار الأسد، في جولات المفاوضات الاخيرة في جنيف، ما اثار اعتراض وفد الهيئة العليا للمفاوضات بوصفها الممثل الرئيسي للمعارضة. وكان دي ميستورا يدرج لقاءاته مع الوفدين في اطار الاستشارات.

وكما سابقاتها، تواجه الجولة الجديدة من المفاوضات معوقات عدة، ولكنها ايضا تأتي وسط تطورات ميدانية ودبلوماسية اهمها الخسائر الميدانية التي منيت بها المعارضة خلال الاشهر الأخيرة وأبرزها في مدينة حلب، والتقارب الجديد بين تركيا الداعمة للمعارضة وروسيا، أبرز داعمي النظام، فضلا عن وصول الجمهوري دونالد ترامب الى سدة الحكم في واشنطن.

وعدد رئيس الدائرة الاعلامية في الائتلاف الوطني لقوى الثورة والمعارضة السورية أحمد رمضان لوكالة فرانس برس معوقات عدة ابرزها فشل تثبيت وقف اطلاق النار المعمول به منذ كانون الاول/ ديسمبر، وعدم وضوح موقف واشنطن من العملية السياسية.

واشار رمضان الى "فشل روسيا و(محادثات) استانا في تطبيق الاجراءات التمهيدية التي تشمل وقف الأعمال العدائية والعسكرية وإطلاق سراح المعتقلين ودخول المساعدات" الى المناطق المحاصرة.

ولفت إلى أن "الدول الضامنة لم تنجح في تحقيق تقدم في أي من هذه الملفات، ما سينعكس سلباً على مسار المفاوضات".

واستضافت أستانا الاسبوع الماضي جولة ثانية من محادثات السلام السورية برعاية روسيا وايران وتركيا. وكان على جدول اعمالها بند رئيسي يتعلق بتثبيت وقف اطلاق النار الهش.

واكد يحيى العريضي، أحد اعضاء فريق الاستشاريين المرافق للوفد المعارض لفرانس برس، "أولوية وقف اطلاق النار" خلال المفاوضات، مضيفا "لا يمكن انجاز اي شيء من الامور المطروحة على المسار السياسي من دون انجاز قضية وقف اطلاق النار".

واضاف "حاولنا في استانا 1 واستانا 2، لكن الوعود التي قدمت لنا من الضامن الروسي والضامن التركي لم تلق ترجمة على صعيد الواقع، وهذا معيق أساسي".

كما تحدث رمضان عن "عدم وجود توافق أميركي روسي حول استئناف العملية السياسية، فضلا عن عدم وضوح مواقف إدارة الرئيس ترمب بشأن سوريا والشرق الأوسط".

ومن شأن ذلك، وفق قوله، ان "يجعل الموقف الدولي ضبابياً بعض الشيء في ما يتعلق بحماسة الأطراف الاقليمية للدفع باتجاه إنجاز حل سياسي عادل في سوريا".

ولم يصدر عن ترامب الذي طلب من البنتاغون خططا جديدة قبل نهاية شباط/ فبراير لمكافحة تنظيم الدولة الاسلامية، أي مؤشر حتى الساعة إلى مشاركة بلاده في جهود حل النزاع الذي أدى إلى مقتل أكثر من 310 آلاف شخص ونزوح الملايين.

– "آمال محدودة"

وستركز جولة المفاوضات الحالية ايضا على عملية الانتقال السياسي في سوريا، بما فيها وضع دستور وإجراء انتخابات.

ولطالما شكلت عملية الانتقال السياسي نقطة خلافية بين الحكومة والمعارضة خلال جولات التفاوض الماضية، اذ تطالب المعارضة بتشكيل هيئة حكم انتقالي كاملة الصلاحيات تضم ممثلين للحكومة والمعارضة، مشترطة رحيل الرئيس السوري بشار الأسد، في حين ترى الحكومة السورية ان مستقبل الأسد ليس موضع نقاش وتقرره فقط صناديق الاقتراع.

وقال العريضي في هذا الشأن ان "النظام اخذ على عاتقه منذ البداية ان يحكم سوريا أو يدمرها"، مضيفا "مبدأ الكل او لا شي هذا يعرقل بشكل اساسي أي فرصة أو امكانية لحل سياسي".

وتابع "طالما ان هذه الحالة موجودة فلا اتوقع أي منجزات خيّرة في جنيف الا اذا كان هناك ضغط دولي ونية حقيقية لدى واشنطن تجاه المسالة السورية".

واضاف "الامال محدودة، هذا صحيح، لكن لا نعتبر استانا أو جنيف الا إحدى المعارك التي يخوضها السوري من أجل أن يعيد بلده إلى الحياة".

الشاعر المصري عبد المُنعم رمضان: الأحداث الأخيرة أثبتت صحة مقولة "المثقفين أقدر الناس على الخيانة"

القاهرة :

قال الشاعر المصري عبد المُنعم رمضان إن الأحداث التي تلت ثورة يناير يمكن أن تؤكد صحة مقولة "المثقفون أقدر الناس على الخيانة"، مشيرا الى أن المثقفين لم يشاركوا في ثورة يناير، وإنما تزعموا الخطاب السياسي خارج الميدان ، وبعد تنحي مبارك مباشرة، انصرفوا لتحصل على ما تصورت أنه أنصبتها في "الكعكة".

وأضاف رمضان في تصريح خاص لـ "رأي اليوم" أن ثورة يناير لم تكن مؤامرة من الشباب الذين قاموا بها ، وإنما أصبحت مؤامرة فور حدوثها.

وقال رمضان إن مؤامرة كانت تحاك في القصور الرئاسية وفي مؤسسات العسكر من أجل استمرار حكم العسكر .

وتابع رمضان: "فيما أظن أن المجيء بالاخوان سواء كان باتفاق أمريكي – اخواني أو غيره، كان هدفا للعسكر من أجل تدميرهم نهائيا وإفشالهم وتحويلهم من حُلم رآه البعض بديلا ، الى كابوس لا ينبغي العودة اليه في حال".

وأكد رمضان أن العسكر بمعاونة النخبة المثقفة تآمروا على إفشال ثورة يناير.

وردا على سؤال عن الأقنعة التي سقطت طيلة تلك السنوات " بعد ثورة يناير"، قال رمضان: "كنت أتصور نفسي أكثر ميلا الى اليسار، إلا أنه خيب آمالي، وظهر لي أن معركة اليسار المصري لم تكن من أجل حلم التغيير، أو من أجل الطبقة العاملة، وإنما كانت معركتهم مع التيار الديني".

وقال رمضان إن إفلاسات المثقف العربي طويلة منذ أزمنة طويلة ، ومن أيام عبد الناصر، منذ أن اتبعوه برغم علمهم أنه لم يكن بشير تقدم، وهو الامر الذي جعل المثقفين في نظر الناس ليسوا الأمل المنشود.

وخلص رمضان الى أن المثقفين فقدوا للأسف معظم أوراقهم ، ولم يعد لهم أي دور في مواجهة الهزائم التي تحيط بالأمة .

وردا على سؤال: عمن تعول في مواجهة الهزيمة؟" قال رمضان: "أعول على أن القوة المنتصرة الآن تسير بنا باتجاه انحطاط أكبر، وأنا أعول على قاع الانحطاط، فعندما نصل اليه، لابد أن نفيق!" وردا على سؤال: "بخيال الشاعر كم من السنوات، سبلغ الهوة السحيقة من القاع؟".

أجاب رمضان: " أعمار الشعوب أكبر من أعمار الأفراد، ولكن إحساسي أننا نجري في اتجاه القاع، وأتصور أننا سنبلغ منتهاه في وقت أقصر مما نتصور

"سي اي ايه" علقت برنامجها لدعم المعارضة السورية المسلحة

بيروت- وكالات: علقت وكالة الاستخبارات الأمريكية تقديم دعم عسكري لمقاتلي المعارضة المسلحة شمال غرب سوريا بعد الهجوم الكبير من قبل المتشددين الشهر الماضي ما أثار الشكوك حول وجوب تقديم الدعم لهم.

وبحسب رويترز، قال مسؤولون في المعارضة السورية إنه لا يوجد تفسير رسمي للخطوة التي اتخذت هذا الشهر لكن عددا من المسؤولين يعتقدون أن الهدف الرئيسي منها هو الحيلولة دون سقوط السلاح والمال في أيدي المتشددين، وتوقع المسؤولون أن يكون تجميد المساعدات مؤقتا.

الإمـــــارات تـــواجـــه الـــســـعـــوديـــة بـــ«الأزهـــريـــة»

تنظر الإمارات إلى المحافظات الجنوبية والشرقية من اليمن كساحة جديدة لتعزيز منهجها الديني المناوئ للوهابية السعودية. من هنا، تعمل أبو ظبي على تمديد أذرعها في المجال الدعوي في تلك المحافظات، مستغلة علاقاتها المتينة بصوفيي حضرموت، ودافعة المشائخ المحسوبين عليها إلى الأزهر، الذي ترى فيه المنصة الأكثر قوة في مواجهة «شقيقتها».

دعاء سويدان

لا يقتصر التنافس بين «الأشقاء الخليجيين» على النفوذ العسكري والحجم الاقتصادي والمكانة السياسية، بل يتخطى ذلك جميعاً إلى القيادة الدينية والروحية للمسلمين، إن لم تكن الأخيرة هي البوابة لإعلاء الكلمة في ساحات تنازع أخرى.

هذا ما يبدو عليه الحال راهناً بين السعودية والإمارات، البلدين اللذين يمتد تاريخ خصومتهما المبطنة إلى عام 1971، تاريخ توحيد إمارات الساحل الغربي للخليج، بفعل قلق آل نهيان، آنذاك، من تجاوز آل سعود حدودهم الشرقية، وتهديدهم إمارة أبو ظبي الغنية بالنفط. مذاك، تحاول الإمارات تقويض ما تنسبه السعودية لنفسها من زعامة للعالم الإسلامي.

بدأ الأمر باستغلال أبو ظبي المناسبات الدينية، خصوصاً شهر رمضان، لإطلاق جوائز تنافسية بزت نظائرها السعودية وتفوقت عليها (كجائزة دبي الدولية للقرآن الكريم). ترافق هذا مع تكثير «الأيادي البيضاء» ومدها إلى أماكن متفرقة من الدول الإسلامية تحت عنواني «الخير» و«العطاء». استراتيجية اتخذت خطاً تصاعدياً عقب أحداث 11 أيلول وما أفرزته لدى الرأي العام الغربي من غضب على الرياض، حيث وجدت الإمارات الفرصة سانحة لسحب البساط من تحت قدمي جارتها، وتعزيز حضورها تحت يافطة «الاعتدال» و«محاربة الفكر المتطرف». ومع سقوط «الإخوان المسلمين» في مصر، واعتلاء الرئيس عبد الفتاح السيسي، سدة الحكم، استشعر الإماراتيون فائض قوة، دفعهم إلى اتخاذ خطوات أكثر جرأة في مواجهة السعودية.

هكذا، اندفعت الإمارات إلى استقطاب المشائخ والعلماء الموصوفين بـ«الوسطية»، والمحسوبين على مدرسة الأزهر. وبلغ الاستقطاب ذروته في تموز 2014، عندما أعلن في أبو ظبي تأسيس «مجلس حكماء المسلمين»، بزعامة شيخ الأزهر، أحمد الطيب، بهدف «محاربة التطائفية، وتعزيز المنهج الوسطي في العالم الإسلامي». إثر ذلك، اندلق الدعم الإماراتي السخي على مراكز أولئك المشائخ، لا سيما الصوفيين منهم، ونشاطاتهم، بالتوازي مع حملة إعلامية متعددة الأذرع (شملت الإعلام الإماراتي لفترة محدودة، إلا أنها سرعان ما غادرته). ترَوّج للأزهر بوصفه المرجعية الوحيدة لأهل السنة والجماعة.

على أسس تلك الاستراتيجية نفسها، تعمل الإمارات اليوم، حثيثاً، في جنوب اليمن، حيث يعتمل الصراع السياسي والعسكري بينها وبين حلفائها، منذراً بانفجار الأوضاع إلى غير رجعة هدوء في أي لحظة. المعلومات الواردة من هناك تفيد بأن رجالات أبو ظبي يغرون المشائخ الجنوبيين بالسفر إلى الأزهر، ويوفرون لهم جميع التسهيلات اللازمة المادية والمالية واللوجستية، بهدف تقييد الدوائر المحسوبة على السعودية، وشل قدرتها على التحرك في الجانب الدعوي. من هؤلاء المشائخ عضو ما كانت تسمى «الهيئة الشرعية الجنوبية للإفتاء والإرشاد»، محمد رمزي، الذي يتوجه إلى الأزهر للالتحاق بدورة لـ«تأهيل الدعاة». ومنهم أيضاً نائب رئيس «الهيئة الشرعية الجنوبية»، مناف الهتاري، الذي يعكف الآن على تحضير رسالته للدكتوراه في الأزهر. ووفق المعلومات، فإن مجموعة أخرى تتحضر للتوجه إلى مصر؛ إما للالتحاق بدورات دعوية أو لمتابعة الدراسات العليا.

أكثر مما تقدم، تتحدث مصادر من داخل عدن عن أن المراكز الصوفية، سواء في المدينة نفسها أو في المناطق المجاورة لها، بدأت تستعيد نشاطها بدعم إماراتي بعدما كان خبا دورها خلال الفترة الماضية. وتوضح المصادر أن تلك المراكز التي يتكون كل منها من مسجد ورباط للعلوم الشرعية وعيادة ملحقة بهما، كانت شبه متوقفة بفعل الخشية من التنظيمات الإرهابية، إلا أنها في الآونة الأخيرة عادت للظهور بـ«قوة»، خصوصاً في المنصورة والشيخ عثمان وكريتر بعدن، وفي أحور بأبين، وفي الوهط بلحج. وتشير المصادر إلى أنه، إلى جانب الدعم المالي المباشر، تتولى الإمارات ترميم المراكز الصوفية، وإصلاح الأضرار التي لحقت بها جراء المعارك، فضلاً عن تجهيز عياداتها بالأدوية والمستلزمات الطبية.

أما في حضرموت، فينصب اهتمام أبو ظبي على تعزيز تواجد الصوفيين ونفوذهم، من خلال الدعم المادي «السخي» الممنوح لهم، والتعاون معهم في نشاطات متنوعة، تندرج في إطار «الحرب الناعمة» التي تشنها الإمارات على شقيقتها السعودية. بعدما كانت الإعانة الرئيسة لمدارس صوفيي حضرموت وأربطتهم وأضرحتهم متركزة على علي هذا الصعيد عقب خلو الساحة لهم هناك بفعل ظروف الحرب، مستغلين علاقاتهم المتميزة بالداعية الحبيب الجفري، رئيس مؤسسة «طابة» التي تتخذ من أبو ظبي مقراً لها، والتي كان لها الدور الرئيس في تنظيم مؤتمر «غروزني»، الذي استبعد الوهابية من تعريفه لأهل السنة والجماعة.

وإلى جانب الدعم المالي، تأتي المساندة الإعلامية إما بصورة تقوية للمؤسسات الصوفية القائمة (التابعة لدار المصطفى للدراسات الإسلامية في تريم، المؤسسة الصوفية الأكبر والأشهر في حضرموت)، أو باستحداث أخرى تشكل المواقع الإلكترونية حتى الآن السواد الأعظم منها، إلى جانب إذاعات محلية شهدت طفرة غير مسبوقة في الآونة الأخيرة، بفعل توجه السلطات المحلية المحسوبة على الإمارات إلى رفع القيود التي كانت مفروضة، سابقاً، على تراخيص الإذاعات الخاصة (أحدث هذه الإذاعات أطلقت قبل أيام في مدينة المكلا، عاصمة حضرموت، باسم «إذاعة القرآن الكريم»، ولا يستبعد متابعون أن يكون للإذاعة ارتباط بدار المصطفى، التي يرأسها الداعية عمر بن حفيظ باعلوي، عضو المجلس الاستشاري الأعلى لمؤسسة «طابة»).

والملاحظ في المواقع الإلكترونية الممولة إماراتياً، أنها تفرز صفحات خاصة تحت عناوين ثقافية، للترويج للفكر والمنهج الصوفيين ودفع التهم عنهما. ترويج يترافق مع تغطية مكثفة لـ«الأعمال الخيرية» الإماراتية، التي يبدو واضحاً أن الهدف منها دغدغة المشاعر الدينية، وكسب ولاءات المواطنين في المحافظات الشرقية، خصوصاً أنها تتخذ أغلب الأحيان مظهر الإعاشات والمساعدات العينية، لا المشاريع الاقتصادية والتنموية الكفيلة بإنعاش القطاعات الصناعية والزراعية والخدمية، وتوفير المتطلبات الرئيسة لمعيشة السكان.

في خلاصة المعطيات، يبدو أن أبو ظبي ماضية في تدعيم منهجها الديني المناوئ للسعودية، محاولة، هذه المرة، حجز موقع متقدم لها في قطار الرئيس الأميركي الجديد، دونالد ترامب، الذي يرفع شعار «محاربة التطرف الإسلامي». محاولة تتبدى بصور عدة في المحافظات الجنوبية من اليمن، التي لا يظهر رافقا للسعوديين اعتزام «أشقائهم» الاستفراد بها، بالسلاح والمال والدعوة، دون غيرهم. وهو ما يدفع الرياض إلى اتخاذ إجراءات استباقية، تجلى آخرها في مطار عدن، حيث أظهرت المملكة، بالتلطي خلف قرارات الرئيس المستقيل، عبد ربه منصور هادي، إصراراً غير مسبوق على تحجيم القوة الإماراتية. من هنا، لا يُستبعد أن تواصل الرياض خطواتها المضادة للإمارات على المستويات كافة، ليدخل الجنوب في دوامة جديدة من صراع بات يتهدد، حتى ما اعتُبر يوماً، وجهاً مسالماً (الصوفية) بعيداً من ألاعيب السياسة.

أكبر عدد من مرحّلي غوانتنامو... في الإمارات

في إطار سعيها المتقادم والمتواصل لتصدير نفسها بوصفها الوجه المعتدل للإسلام، في مواجهة الوهابية السعودية، استقبلت الإمارات خلال السنوات الأخيرة عدداً كبيراً من المعتقلين المسرّحين من معتقل غوانتنامو الأميركي، وسُجلت خلال الولاية الثانية للرئيس الأميركي السابق، باراك أوباما، عمليتا ترحيل إلى الإمارات، كانت أكبرهما وأكثرهما إثارة للانتباه في آب/أغسطس 2016، حيث رحلت الولايات المتحدة إلى أراضي حليفتها 15 سجيناً دفعة واحدة، في عملية غير مسبوقة منذ أن سلكت واشنطن هذا النهج قبل حوالى 10 سنوات، إذ سبق لدول عربية وأفريقية أن استقبلت أعداداً صغيرة ومتفرقة من مرحّلي غوانتنامو، إلا أن الإمارات كانت لها الحصة الأكبر (من غير السعوديين) بعدد بلغ، حتى الآن، بحسب ما هو معلن، 21 سجيناً. وتُخضع الإمارات هؤلاء السجناء لما تسميها «إعادة تأهيل، تستهدف «إعادتهم إلى الحياة الطبيعية كأفراد لا يشكلون أي خطر على المجتمع». ولعل ما تستهدفه أبو ظبي من وراء تلك الاستراتيجية يجليه بوضوح قول كتّاب إماراتيين إنه «سيُسجّل للإمارات أنها كانت أكثر دولة ساهمت في إنهاء معاناة سجن غوانتنامو».

مستشار عرفات الذي رفع الاذان في الكنيست الاسرائيلي يزور بيت المقدس في نيويورك !!!

طبيب سابق وعضو البرلمان الاسرائيلي «الكنيست» ورئيس الحركة العربية للتغيير ولد في 19 ديسمبر عام 1958م في مدينة الطيبة لأب من يافا وأم من الرملة لعائلة شردت وشُتتت بالكامل فمنهم من لجئ للطيبة ومنهم من لجئ لمخيمات اللاجئين في نابلس وخان يونس وسائر الدول العربية كالأردن،الكويت وغيرها.

رافق الرئيس عرفات في شؤون السياسة الفلسطينية حيث شغل عام 1993 منصب مستشار الرئيس الفلسطيني لشؤون الاقلية العربية التي تشكل 20% من السكان في إسرائيل وهو عضو في الكنيست الاسرائيلي منذ سنة 1999 وحتى الآن ..

قام برفع الاذان داخل الكنيست الاسرائيلي اعتراضا منه علي اقتراح قال ان نتياهو هو من طالب به بعدم رفع الاذان بالقدس في نوفمبر 2016 الماضي .

حضر الي مسجد بيت المقدس في نيويورك هذه المرة وسط حشد كبير من فلسطينو المهجر للحديث علي التحديات التي تواجه الفلسطينين في عالم ما بعد اوباما وبعد تصريحات ترامب المثيرة للجدل بانه لن يلتزم بحل الدولتين .

وقال د الطيبي انه علي الاسرائيلين ان يشعروا بالرعب من حل الدولة الواحدة وتابع:» في حال اعتماد حل الدولة الواحدة الديمقراطية ستكون الأغلبية ما بين البحر (المتوسط) والنهر (الأردن) لنا (الفلسطينيين) وبشكل ديمقراطي».

وانه سيهزم نتياهو في هذه الحالة نظرا للفرق العددي بين الفلسطينين والاسرائيلين .

الندوة والتي نظمتها ادراة مسجد بيت المقدس بتقديم من السيد عصام معلا في بروكلين نيويورك القت استحسانا من الحضور .

يذكر ان المسجد قد استضاف في وقت سابق النائبة حنين الزعبي العضوة في الكنيست الاسرائيلي .

وحول سؤالا عن لماذا كان الملك عبدالله ملك الاردن أول رئيس عربي يتلقيه ترامب بعد فوزه اجاب الطيبي ان الملك عبدالله يتمتع بطريقة منفحتة لشرح أوضاع الشرق الأوسط للادارة الامريكية الجديدة.

بينما اجاب الطيبي لقناة فارس منهاتن هل سيعول علي اي مواقف لحكومات مصر والسعودية وتركيا في حالة نقل السفارة الامريكية للقدس بان الضغط العربي والدولي هام جدا في موضوع نقل السفارة الي القدس .

بينما امتنع د احمد الطيبي عن سؤال اخر عن ماهية الاشياء المشتركة بين عضو في الكنيست الاسرائيلي اقصي طموحه ان يشعر بالمساواة مع المواطنين الاسرائيلين مع فلسطينو المهجر الذين يحلمون بالعودة الي فلسطين !!!

شاهدت الندوة اعلان الاب خضر اليتم عن نيته الترشح علي منصب في ال city council

وهو الترشح الذي ايده فيه النائب العربي في الكنيست الاسرائيلي .

حضر الندوة عدد من نشطاء الجالية منهم د احمد جابررئيس الجمعية العربي الامريكية والسيد زياد نجار وغطت الندوة عدد من وسائل الاعلام المحلية الامريكية الامريكية كجريدة عرب استوريا وغربة نيوز وبثت قناة فارس منهاتن مقاطع من الندوة علي مواقعها علي اليوتيوب مقاطع منها يمكنكم مشاهداتها علي الرابط https://www.youtube.com/watch?v=c3N4FjG1fKE

فهل ستشاهد الأيام القادمة حل الدولتين ؟

ام سيهزم د الطيبي نتياهو في انتخابات الدولة الواحدة ؟؟؟

فلننتظر .....ولنر .....

احمد مراد / كاتب صحفي / مقيم بنيويورك

جنرال إسرائيليّ سابق بدراسة إستراتيجيّة جديدة: ترامب لن يُوافق على مطالب تل أبيب بسوريّة بالنسبة لإيران وحزب الله ولن يتردّد في الوقوف ضدّها

الناصرة : يُواصل صنّاع القرار في تل أبيب، بالإضافة إلى الخبراء والمختّصين ومراكز الأبحاث الإسرائيليّة، محاولاتهم لسبر غور السياسة الخارجيّة للولايات المتحدّة الأمريكيّة في عهد الرئيس الجديد، دونالد ترامب، وهناك إجماع على أنّ ترامب، خلافًا لوعوده خلال المعركة الانتخابيّة، لم يفِ بوعوده بالنسبة للدولة العبريّة، وأكبر شاهد على ذلك، بحسبهم، عدم قيامه بنقل السفارة الأمريكيّة من تل أبيب إلى القدس، بالإضافة إلى عدم تعيينه السفير الجديد، ديفيد فريدمان في منصبه، على الرغم من أنّه أعلن رسميًا قبل أكثر من شهر عزمه على تعيينه، وهو المعروف بتأييده غير المشروط للاستيطان الإسرائيليّ في الضفّة الغربيّة المحتلّة.

الجنرال أودي ديكل، الرئيس السابق لإدارة المفاوضات مع الفلسطينيين، والذي يعمل اليوم باحثًا في مركز أبحاث الأمن القوميّ الإسرائيليّ، التابع لجامعة تل أبيب، نشر دراسة جديدة حدّد فيها المبادئ الأربعة لسياسة ترامب الخارجيّة وهي برأيه كالتالي: القضاء على "داعش"، تصلّب في التعامل مع إيران، بناء علاقات مع دول منطقة الشرق الأوسط قائمة على مبدأ دفع الثمن مقابل الخدمات الأمريكيّة، والمبدأ الرابع، بحسب ديكل، هو تحسين العلاقات مع إسرائيل.

وساق قائلاً إنّ منظومة العلاقات الأمريكيّة-الإسرائيليّة طوال السنين الماضية اعتمدت على عاملين أساسيين: قيم مُشتركة ومصالح إستراتيجيّة متساوقة، زاعمًا أنّه على الرغم من أنّ إسرائيل تحتّل الأراضي العربيّة منذ خمسين عامًا، ما زالت بنظر واشنطن الديمقراطيّة الوحيدة في الشرق الأوسط، التي تؤمن بالقيم الغربيّة الحضاريّة، على حدّ تعبيره.

أمّا فيما يتعلّق بالشراكة الإستراتيجيّة، فأكّد ديكل على أنّه حتى سنوات التسعين من القرن الماضي، كانت إسرائيل تُعتبر في الواجهة بسبب الحرب الباردة، لمنع تمدد الاتحاد السوفييتي آنذاك في المنطقة، أمّا اليوم، مع انتهاء الحرب الباردة فقد انخفضت أهمية الدولة العبريّة، الأمر الذي أوجد عدم تناسق في موازين القوى بينها وبين أمريكا.

وشدّدَ على أنّه في الوقت الذي تقوم فيه واشنطن بتنفيذ التزاماتها الأمنيّة، السياسيّة والاقتصاديّة بالنسبة لاسرائيل، فإنّ الأخيرة لا تقوم بتنفيذ تعهداتها من الضمانات، والتي تتعلّق بحلّ القضية الفلسطينيّة.

وبرأي ديكل، حتى لو تمكّن نتنياهو في لقائه الأخير مع ترامب من إقناعه بجعل قضية فرض العقوبات على إيران قضيةً مركزيّةً، فإنّ التناقضات في سياسة واشنطن وتل أبيب ما زالت بارزة وواضحة للعيان في عدّة قضايا، وفي مقدّمتها الملف السوري، قتل أبيب، أضاف الباحث الإسرائيليّ، تؤكّد في كلّ مناسبة على أنّ هدفها الإستراتيجيّ هو إبعاد إيران وحزب الله من سوريّة في أيّ حل سياسيٍّ قد يتّم التوصّل إليه، وللتدليل على ذلك الخطوط الحمراء التي وضعتها إسرائيل بالنسبة لتواجد قوّات إيرانيّة وقوّات لحزب الله في الجنوب السوريّ. وأكّد الباحث على أنّه ليس من المؤكّد بالمرّة بأنّ تقوم الولايات المتّحدة بتقديم ضمانات لتنفيذ المطالب الاسرائيليّة، وهناك إشارات واضحة بأنّ الرئيس الأمريكيّ سيقوم بتسليم الملف السوريّ لروسيا، على حدّ قوله.

وأوضح الباحث ديكل أيضًا أنّ إسرائيل غير مرغوب فيها في أيّ ائتلاف دولي، حتى في الحلف الذي تعكف على تشكيله الولايات المتحدّة ضدّ "داعش"، وذلك لأنّ إسرائيل لا تعتبر مقبولة قانونيًا من قبل الدول العربيّة والشارع العربيّ، طالما لم تقم بحلّ القضية الفلسطينيّة، على حدّ تعبيره.

ووفقًا لديكل، فإنّ سياسة ضمّ المناطق الفلسطينيّة في الضفّة الغربيّة المحتلّة للسيادة الاسرائيليّة، بالاضافة إلى تحديد الخطوط الحمراء لايران، من شأنها أنّ يؤدّيا إلى تصعيد على الجبهة الشماليّة، أيّ مع حزب الله، وأيضًا مع الفلسطينيين في الأراضي المحتلّة منذ عدوان حزيران (يونيو) من العام 1967. وشدّدَ الباحث الإسرائيليّ على أنّ إمكانية التصعيد ستصطدم بمسألة الثمن مقابل الفائدة بالنسبة للرئيس الأمريكيّ ترامب.

وخلُص إلى القول إنّه من الناحية الاستراتيجيّة فإنّ إسرائيل عندها ستتحوّل من كنز إستراتيجيٍّ للولايات المتّحدة إلى عبءٍ إستراتيجيٍّ، وجميع المؤشّرات تؤكّد على أنّ الرئيس ترامب لن يتورع في الوقوف ضدّ إسرائيل، على حدّ تعبيره.

ورأى ديكل أنّ التطورات المتلاحقة التي تعيشها الساحة الإقليميّة تتطلب من إسرائيل تكثيف التعاون مع الجهات التي لديها مصالح مشتركة معها. وتابع: أمّا على الساحة الدوليّة فتبدو أهمية فائقة لترميم وضع إسرائيل، ليس من خلال الاستعانة بإدارة ترامب فقط، وإنّما بتوثيق أواصر التعاون مع العالم الحر الذي يرتبط مع إسرائيل بقيم مشتركة.

وأشار ديكل، الذي شغل سلسل طويلة من الوظائف العسكرية في الجيش بمجال الاستخبارات والتعاون العسكريّ الدوليّ والتخطيط الإستراتيجيّ، أشار إلى أنّ الأهم من كل ما تقدّم هو العمل على توصّل إسرائيل إلى حلٍّ نهائيٍّ سياسيٍّ مع الفلسطينيين، على أساس الانفصال عنهم، مع ضرورة وجود أفق لنهاية مرحلة السيطرة على الشعب الفلسطينيّ، بحسب تعبيره.

كما شدّدَ على أنّ الساحة الداخليّة في إسرائيل تستوجب من صنّاع القرار في تل أبيب المسارعة إلى جسر الفجوة بين مختلف مكونات المجتمع الإسرائيليّ، واستعادة مكانة الجيش والمحكمة العليا لما كانتا عليهما سابقًا.

بسم الله الرحمن الرحيم
الجمعية اليمنية الأمريكية
The Yemeni American Association

كلمة شكر وتقدير من اللجنة التحضيرية إلى أبناء الجالية اليمنية الأمريكية وكذلك أبناء الجاليات العربية والإسلامية في الولايات المتحدة الأمريكية.

يسر اللجنة التحضيرية المنظمة للمسيرة الجماهيرية في ولاية نيويورك بان تتقدم بجزيل الشكر والتقدير لابناء الجالية اليمنية الأمريكية وكذلك ابناء الجاليات العربية والإسلامية الذين أغلقوا محلاتهم التجارية وحضروا للمشاركة في المسيرة الجماهرية الذي إقيمت يومنا هذا الخميس الموافق الثاني من فبراير 2017م أمام المحكمة العلياء في مدينة بروكلين ولاية نيويورك والمنددة بقرارات الرئيس الأمريكي دونالد ترامب العنصرية ضد المهاجرين من العرب والمسلمين....

كما نقدم شكرنا وتقديرنا الى المؤسسات الاعلامية المرئية والمسموعة والمقروءة والقنوات الفضائية والاذاعات والجرائد والمجالات والاعلام الخارجي والمواقع الالكترونية التي اهتمت بالحضور والمشاركة لتغطية فعاليات المسيرة.

كما نقدم شكرنا لجميع المكونات بمختلف دياناتها الاخرى الذين شاركوا معنا في هذه المسيرة باسلوبهم الخاص وهذا ما يعزز التعايش الأخوي في المجتمع الأمريكي فيسوده التسامح والمحبة والسلام العالمي.

في الختام،نحن نأمل ان يعدل الرئيس الأمريكي دونالد ترامب عن قراره المجحف ضد المهاجرين من العرب والمسلمين.... كوننا جزء لا يتجزاء من الشعب الأمريكي ونؤمن بان التعايش السلمي هو السائد بين الأمم.

والله من وراء القصد"

صادر عن اللجنة التحضيرية المنظمة للمسيرة
في ولاية نيويورك

مـــشـــيـــخـــة مـــزيـــفـــة

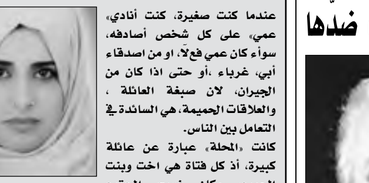

عندما كنت صغيرة، كنت أنادي، عمي، على كل شخص أصادفه، سواء كان عمي فعلاً، او من اصدقاء أبي، غرباء ،أو حتى اذا كان من الجيران، لان صبغة العائلة ، والعلاقات الحميمة، هي السائدة في التعامل بين الناس.

كانت «المحلة» عبارة عن عائلة كبيرة، أذ كل فتاة هي اخت وبنت الجميع، وكان نسيج المجتمع العراقي محكمة خيوطه، فنهيا الحب والاحترام والمودة والألفة.

أما اليوم فنشهد تغيرا ملحوظا، بوجود ظواهر خطيرة، اخذت تستفحل بالأحياء السكنية، كظاهرة التجاهل والتغافل المتعمد، لحق الجورة، فمنا مم يمضي اياما او حتى اشهر، دون ان يلتقي بجاره، اويتفقد احواله، مما ادى الى خلق حالة من الفراغ الامني المجتمعي، وهذا ما تعاني منه اغلب مناطق العاصمة بغداد.

حتى استغل هذا الخمول وهذه العلاقة الباردة بين سكنة الحي الواحد، من قبل العصابات، والخارجين عن القانون، فاخذوا يمارسون عمليات الخطف والسرقة في وضح النهار، بدون اي رادع او خوف، من سلطة القانون اولا، ومن سلطة المجتمع ثانيا، اذ تسيد مبدأ «غض الطرف» عن مثل هكذا ممارسات، ادى الى انتشارها بشكل مخيف في شوارعنا.

المحاكم ومراكز الشرطة، اعتادت هذه الايام ان تبتدأ نهار عملها، بقضايا سرقات حقائب الموظفات!

اشارة واضحة الى ضعف بالجهد الاستباقي الاستخباراتي لجهاز الامن داخل العاصمة بغداد، اضافة الى ظهور قوى ظلامية، تدافع عن السارق، بل وتهدد بكل وقاحة، الضحية بحالة تقديم شكوى بحق اللصوص.

هذا ما حصل بالفعل، عند تعرض احدى السيدات لحالة سرقة في احدى المحافظات العراقية، وبعد مقاومتها للسراق، قاموا بطعنها ورميها، وعند تقديم شكوى بحقهم، تقوم عشائر «الحرامية» بتهديد السيدة وعائلتها! أي حال وصلنا اليه؟ فاذا كان رب البيت بالدف ضارب فشيمة اهل البيت الرقص!

انها سابقة خطيرة، ان تكون هناك سلطة، اقوى وتفرض قوانينها، فوق سلطة القانون، انها سلطة بعض العشائر، المنتهية صلاحيتها».

منتهية صلاحية الغيرة، والشرف والنخوة، تنصر الظالم على المظلوم، تتقوى على الضعيف، وتتفنن بمجالس « الفصل» تلك السرادق الباطلة، التي كم أسقطت بها حقوق ايتام، وارامل، لأن شيوخ «المنسف» قد حفظوا كم آية قرانية وحديث نبوي، يلجموا بها الحضور، ليجعلوا الحق باطل والباطل حق

اتفاق يمهد للاعتراف الرسمي بالإسلام في إيطاليا

وقع وزير الداخلية الإيطالي فرانكو مينيتي مع تسع مؤسسات إسلامية ومسجديّ روما وبالرمو، الأربعاء الماضي في العاصمة روما، على اتفاقية تضع محددات أولية لعلاقة المسلمين في البلاد وتمهد لاعتراف رسمي من الدولة بالدين الإسلامي.

وأثنى الوزير على هذه الاتفاقية معتبرا أنها تمثل استثمارا مهما لمستقبل بلاده والتعدد القائم فيها، وأشار بتصريحات صحفية إلى أن المؤسسات الإسلامية الموقعة على الاتفاقية تمثل 70% من مسلمي إيطاليا المقدرين بنحو 1.7 مليون نسمة.

من جهته، اعتبر عز الدين الزير رئيس اتحاد المنظمات الإسلامية بإيطاليا -الذي تنضوي ضمنه المؤسسات الإسلامية الموقعة على الاتفاق- أن الأفكار والمبادئ الواردة بالاتفاقية تعبر عن الأغلبية الساحقة من الجالية المسلمة في البلاد.

وفي حديثه لـ الجزيرة نت، قال الزير إن الاتفاقية تتضمن عشرة بنود يلتزم بها الجانب المسلم تجاه الدولة، بينما تلتزم الأخيرة بعشرة بنود مماثلة تجاه المسلمين.

وجود متطور

ومن أهم بنود هذه الاتفاقية: إلقاء خطب الجمعة بالإيطالية أو مصحوبة بترجمة لها إن ألقيت بلغة أخرى، وفتح مساجد البلاد ومصلياتها أمام الزائرين غير المسلمين، ودعم المسلمين لجهود الحكومة بمكافحة التطرف، وتدخل الحكومة لدى السلطات المحلية لتخصيص أماكن لإقامة المساجد، وإعلان المسلمين عن مصادر التمويل الخارجية للمساجد.

وقال رئيس اتحاد المنظمات الإسلامية إن الاتفاقية تمثل تطورا مهما بمسيرة الوجود المسلم بإيطاليا، وجاءت كمحصلة لقاءات امتدت لسنوات بين ممثلي الأقلية المسلمة والحكومة الإيطالية. وأضاف الزير أن الاتفاق مع الحكومة يمهد لاعتراف رسمي من جانب الدولة بالإسلام.

وأشار إلى أن الوجود الإسلامي بإيطاليا رغم حداثته -مقارنة بدول أوروبية أخرى- حقق تطورا بارتفاع تعداد المسلمين من مئة ألف عام 1991 إلى نحو 1.7 مليون نسمة حاليا. كما زاد عدد المساجد والمصليات خلال نفس الفترة من ثلاثين إلى أكثر من ألف.

واعتبر أن الاتفاقية «تكرس الشفافية التي حرص مسلمو إيطاليا على الالتزام بها انطلاقا من تعاليم دينهم، وتضع الأقلية المسلمة أمام مسؤوليتها أمام الله والدولة الإيطالية».

ولفت الزير إلى أن الاعتراف الرسمي بالإسلام سيتم بعد تنفيذ كل طرف من الاثنين الموقعين على هذه الاتفاقية للبنود الخاصة به، موضحا أن أهم هذه البنود هو تكييف المؤسسات الإسلامية أوضاعها مع دستور وقوانين إيطاليا، لتتحول من جمعيات إلى هيئات دينية قادرة على تمثيل المسلمين أمام السلطات الرسمية.

القانون الدولي وقرارات ترامب العنصرية - إنتهاك أرعن في وضح النهار

عبد الحميد صيام

لم يتوقع أحد أن يبدأ دونالد ترامب، الرئيس المنتخب الخامس والأربعون للولايات المتحدة، بداية دورته الأولى باتخاذ قرارات رعناء دون ترو أو تفكير في العواقب منذ يومه الأول بادئا بجدار الفصل العنصري مع المكسيك والذي يمتد إلى أكثر من 3145 كيلومترا وقد يكلف إنشاؤه مليارات الدولارات، فما كان من الدولة العنصرية في منطقتنا العربية إلا أن إلتقطت الفكرة ورحبت بها لأنها تعطيها مبررا لعنصريتها التي فاضت على الكون بأسره ولم يجد من يقف معها إلا أمثال هؤلاء المجبولين على عقلية تفوق الذات واحتقار الآخر.

لقد أثارت قرارات رجل الأعمال الذي أصبح رئيسا لأقوى دولة في العالم في غفلة من الزمن، حفيظة العديد من الكتاب والمحللين والنشطاء والسياسيين ومنظمات المجتمع المدني والنقابات وحتى موظفي الدولة فتصدوا له بالمظاهرات والاستقالات والعرائض والمقالات والمسيرات والبرامج الحوارية والمقابلات وتكاد تشعر أن البلاد الآن على شفا تحرك جماهير واسع يذكرنا بحركة «الحقوق المدنية» في الستينات التي قادها رجال ونساء عظام مثل مارتن لوثر كنغ ومالكوم إكس وروزا باركس. ولكني سأترك ذلك جانبا وسأتناول في هذا المقال المعاهدات والاتفاقيات الدولية التي إنتهكتها هذه القرارات الموغلة في عنصريتها لنرى كيف أن رجل الأعمال الهابط على ميدان السياسة بالمظلة من برجه العاجي في منهاتن ليعبث في مجال القانون الدولي حيث لعبت بلاده دورا محوريا في التوصل إلى تلك الاتفاقيات. وسأقتصر هنا بالمرورعلى أهم المواد في خمس إتفاقيات دولية مهمة تاركا التحليل والاستنتاج للقارئ والذي يستطيع بكل سهولة أن يراجع قرارات ترامب على ضوء هذه البنود ليتعرف بنفسه مدى إزدراء هذا الرئيس للقانون الدولي. الفرق بين القانون المحلي الذي يمكن أن يعطيه صلاحيات واسعة للتحايل عليه وانتهاكه مستندا إلى ثلة من المشرعين حوله يزينون له ما يفعل وبين القانون الدولي الذي مجرد أن يتم التصديق عليه بالعدد المطلوب يصبح ساري المفعول وملزما حتى للدول التي عارضته أو تحفظت عليه. فالقانون الدولي هو حصيلة من المفاوضات الشاقة بين الدول صغيرها وكبيرها فقيرها وغنيها لإيجاد أرضية مشتركة تناسب الجميع ويصبح تنفيذها سهلا لأنها لم تفرض فرضا على أحد بل جاءت حصيلة حوارات ونقاشات ومراجعات وتعديلات إلى أن وصلت مسودتها الأخيرة ثم طرحت للتصويت وتم إعتمادها بالغالبية الساحقة وأحيانا بالإجماع.

أولا- الإعلان العالمي لحقوق الإنسان - 10 ديسمبر 1948

المادة 1. يولد جميع الناس أحراراً متساوين في الكرامة والحقوق، وقد وهبوا عقلاً وضميرا وعليهم أن يعامل بعضهم بعضا بروح الإخاء.

المادة 2. لكل إنسان حق التمتع بكافة الحقوق والحريات الواردة في هذا الإعلان، دون أي تمييز، كالتمييز بسبب العنصر أو اللون أو الجنس أو اللغة أو الدين أو الرأي السياسي أو أي رأي آخر، أو الأصل الوطني أو الاجتماعي أو الثروة أو الميلاد أو أي وضع آخر، دون أية تفرقة بين الرجال والنساء. وفضلا عما تقدم فلن يكون هناك أي تمييز أساسه الوضع السياسي أو القانوني أو الدولي لبلد أو البقعة التي ينتمي إليها الفرد سواء كان هذا البلد أو تلك البقعة مستقلا أو تحت الوصاية أو غير متمتع بالحكم الذاتي أو كانت سيادته خاضعة لأي قيد من القيود.

المادة 1-14. لكل فرد الحق في أن يلجأ إلى بلاد أخرى أو يحاول الالتجاء إليها هرباً من الاضطهاد.

ثانيا - الاتفاقية الخاصة بوضع اللاجئين - 14 ديسمبر 1951 (وألحق بالاتفاقية بروتوكول 1967 لتوسيع شمولية الاتفاقية)

تنطبق لفظة لاجئ على:

المادة 2. كل شخص يوجد، بنتيجة أحداث وقعت قبل 1 كانون الثاني/يناير 1951، وبسبب خوف له ما يبرره من التعرض للاضطهاد بسبب عرقه أو دينه أو جنسيته أو انتمائه إلي فئة اجتماعية معينة أو بسبب آرائه السياسية، خارج بلد جنسيته، ولا يستطيع، أو لا يريد بسبب ذلك الخوف، أن يستظل بحماية ذلك البلد، أو كل شخص لا يملك جنسية ويوجد خارج بلد إقامته المعتادة السابق بنتيجة مثل تلك الأحداث ولا يستطيع، أو لا يريد بسبب ذلك الخوف، أن يعود إلي ذلك البلد.

المادة 3. تطبق الدول المتعاقدة أحكام هذه الاتفاقية على اللاجئين دون تمييز بسبب العرق أو الدين أو بلد المنشأ.

المادة 4. تمنح الدول المتعاقدة اللاجئين داخل أراضيها معاملة توفر لهم على الأقل ذات الرعاية الممنوحة لمواطنيها علي صعيد حرية ممارسة شعائرهم الدينية وحرية توفير التربية الدينية لأولادهم.

المادة 33. لا يجوز لأية دولة متعاقدة أن تطرد لاجئا أو ترده بأية صورة من الصور إلي حدود الأقاليم التي تكون حياته أو حريته مهددتين فيها بسبب عرقه أو دينه أو جنسيته أو انتمائه إلى فئة اجتماعية معينة أو بسبب آرائه السياسية.

ثالثا - الإتفاقية الدولية للقضاء على جميع أشكال التمييز العنصري - 21 ديسمبر 1965

المادة 1. في هذه الاتفاقية، يقصد بتعبير «التمييز العنصري» أي تمييز أو استثناء أو تقييد أو تفضيل يقوم علي أساس العرق أو اللون أو النسب أو الأصل القومي أو الاثني ويستهدف أو يستتبع تعطيل أو عرقلة الاعتراف بحقوق الإنسان والحريات الأساسية أو التمتع بها أو ممارستها، علي قدم المساواة، في الميدان السياسي أو الاقتصادي أو الاجتماعي أو الثقافي أو في أي ميدان آخر من ميادين الحياة العامة.

المادة 4. تشجب الدول الأطراف جميع الدعايات والتنظيمات القائمة على الأفكار أو النظريات القائلة بتفوق أي عرق أو أية جماعة من لون أو أصل اثني واحد، أو التي تحاول تبرير أو تعزيز أي شكل من أشكال الكراهية العنصرية والتمييز العنصري، وتتعهد باتخاذ التدابير الفورية الإيجابية الرامية إلي القضاء على كل تحريض علي هذا التمييز وكل عمل من أعماله، وتتعهد خاصة، تحقيقا لهذه الغاية ومع المراعاة الحقه للمبادئ الواردة في الإعلان العالمي لحقوق الإنسان.

رابعا- الاتفاقية الدولية لحقوق الطفل – 20 نوفمبر 1989

المادة 20. يتوجب على الدول الأطراف تأمين حماية ومساعدة خاصتين لطفل محروم بصفة مؤقتة أو دائمة من بيئته العائلية وفي هذه الحالة، التأكد من توفير رعاية عائلية أو مؤسساتية بديلة له، مع الأخذ بعين الاعتبار الخلفية الثقافية للطفل.

المادة 22. يتوجب تأمين الحماية للأطفال اللاجئين، إن كانوا وحدهم أو مع والديهم، وتقديم المساعدة الإنسانية الضرورية لهم من أجل التمتع بالحقوق المنصوص عنها في هذه الاتفاقية.

خامسا- الاتفاقية الدولية لحماية حقوق جميع العمال المهاجرين وأفراد أسرهم - 18 ديسمبر 1990

المادة 1. 1.تنطبق هذه الاتفاقية، باستثناء ما ينص عليه خلافا لذلك فيما بعد، على جميع العمال المهاجرين وأفراد أسرهم دون تمييز من أي نوع مثل التمييز بسبب الجنس، أو العنصر، أو اللون، أو اللغة، أو الدين أو المعتقد، أو الرأي السياسي أو غيره، أو الأمل القومي أو العرقي أو الاجتماعي، أو الجنسية، أو العمر، أو الوضع الاقتصادي، أو الملكية، أو الحالة الزوجية، أو المولد، أو أي حالة أخرى.

2. تنطبق هذه الاتفاقية خلال كامل عملية هجرة العمال المهاجرين وأفراد أسرهم، وتشمل هذه العملية التحضير للهجرة، والمغادرة، والعبور، وفترة الإقامة بكاملها، ومزاولة نشاط مقابل أجر في دولة العمل وكذلك العودة إلى دولة المنشأ أو دولة الإقامة العادية.

المادة 7. تتعهد الدول الأطراف، وفقا للصكوك الدولية المتعلقة بحقوق الإنسان، باحترام الحقوق المنصوص عليها في هذه الاتفاقية وتأمينها لجميع العمال المهاجرين وأفراد أسرهم الموجودين في إقليمها أو الخاضعين لولايتها دون تمييز من أي نوع، مثل التمييز بسبب الجنس، أو العنصر، أو اللون، أو اللغة، أو الدين أو المعتقد، أو الرأي السياسي أو غيره، أو الأصل القومي، أو العرقي، أو الاجتماعي، أو الجنسية، أو العمر، أو الوضع الاقتصادي، أو الملكية، أو الحالة الزوجية، أو المولد، أو أي حالة أخرى.

لقد كانت ردود الفعل لكثير من المنظمات الدولية باردة وكأن المسؤولين فيها كانوا ينتظرون ردود الفعل المحلية. فلما وجدوها حامية ومتواصلة ومتسارعة أصدروا بياناتهم التي تعبر عن القلق. صحيح هذا هو زمن القلق لنا جميعا فإذا كانت البداية هكذا فكيف نتخيل أربع سنوات من الحكم على هذا المنوال.

مقتل اليافعي يؤجج الصراع بين أطراف السلطة

لقمان عبدالله

لم تمض ساعات على تصريح نائب رئيس هيئة الأركان التابعة للجيش الموالي للرئيس المستقيل عبد ربه منصور هادي، أحمد سيف اليافعي، لاحدى الصحف الخليجية الصادرة في لندن، حتى استفاق «التحالف» والميليشيات الجنوبية المسلحة على خبر مقتله ومقتل وجرح 70 آخرين من المقاتلين الجنوبيين، نُقلوا جميعا إلى عدن. كان اللواء اليافعي قد ختم مقابلته الأخيرة، بأن جيشه يسيطر بقوة على الجبهات ويمسك بإدارة المعارك، خصوصاً في جبهة المخا.

وكانت قوات «التحالف» بالتعاون مع الميليشيات الجنوبية، قد أعلنت السيطرة على مدينة المخا أكثر من عشر مرات، وقد استطاعت القوات الغازية إحداث ثغرة في مدخل المدينة، بالاستفادة من المساحات الجغرافية المنبسطة التي تعطي قوات «التحالف» ميزة الرؤية والسيطرة النارية البعيدة، بما يتلاءم مع تفوقها الجوي والبحري.

دائرة النيران التي صبّت على المدينة ومحيطها جعلتها أرضاً محروقة، وسوّت أبنيتها بالأرض، ساعد في ذلك بناء المدينة الذي يأخذ شكلاً أفقياً بطبقة، أو طبقتين فقط.

غير أن الجيش و«اللجان الشعبية» أعادوا انتشارهم داخل المدينة، بما يوفر لهم الدفاع، وامتلاك القدرة على تحويل المساحات الجغرافية المنبسطة التي تعمل لمصلحة قوات «التحالف» الغازية إلى فرصة. وكذلك الاستفادة منها بالانتقال من الدفاع المستميت والحفاظ على الأرض إلى هدف آخر هو المقتلة والعمل على إيقاع أكبر عدد ممكن من قادة وأفراد «التحالف» والميليشيات في الكمائن والغارات السريعة. وقد ابتدأ بتنفيذ الخطة منذ اليوم الاول لعملية ما يسمى «الرمح الذهبي» في الساحل الغربي، حيث قتل قائد اللواء الثالث حزم العميد عمر الصبحي وتلاه مقتل عدد كبير من الضباط الجنوبيين وآخرهم اللواء اليافعي، بالاضافة إلى مقتل مئات من الشباب الجنوبي الذين يعملون في خدمة «التحالف العربي».

تجدر الاشارة إلى أنّ اليافعي في مقابلته الأخيرة اعترف بتطور العبوات الناسفة التي يستخدمها الجيش اليمني و«اللجان»، مشيراً إلى أنها تشبه العبوات التي استخدمها حزب الله في جنوب لبنان ضد العدو الإسرائيلي، إن لجهة محاكاتها لطبيعة الأرض أو طريقة تفجيرها عن بعد.

وكانت الجوقة الإعلامية المصاحبة لعمليات الساحل الغربي «الرمح الذهبي»، قد اشتغلت منذ قرابة الشهر بالترويج للانتصارات الوهمية، غير أنّ الهدف الحقيقي من ادعاء الانتصارات المتكررة، ومواكبتها بالتلفيق الإعلامي هو استدراج المزيد من الشباب الجنوبي لمعركة الساحل الغربي. مع الاشارة إلى أن القادة والخبراء وأصحاب القرار في المنطقة والعالم يعلمون علم اليقين أنّ الانجازات المزعومة في الساحل الغربي ليست ذات قيمة حيوية، ولا هي ذات وزن سياسي يمكن استخدامه على طاولة المفاوضات.

ومع ذلك، تعرضت منظومة الدعاية الخليجية على إثر الضربة الموجعة التي قتل فيها اليافعي والعشرات من رفاقه إلى انتكاسة فاضحة وتحولت من الادعاء بتحقيق الانجازات إلى التبرير بالقول إن الجيش اليمني و«اللجان الشعبية» يستخدمون حرب العصابات في مواجهة الهجمات المقبلة من مدن الجنوب، مع التنويه بأن الجيش اليمني لم يكن سابقاً (منذ بداية الحرب على اليمن) يعتمد على التشكيلات المنظمة والكلاسيكية في مواجهة الهجومات المتكررة في جبهات الداخلية، أو في عملياته الإيذائية الحدودية.

وكما حصل في مرات سابقة، تقاذفت أطراف السلطة التهم بالعمالة والخيانة والتآمر بواسطة التخابر مع صنعاء وتسليمها إحداثيات المعسكر الذي كان ينام فيه اليافعي ورفاقه على أطراف المخا، وأدخل مقتله هو ورفاقه في بازار صراع الأجنحة داخل هذه السلطة، حيث يتهم نائب الرئيس علي محسن الأحمر وحزب «الاصلاح» الاخواني بالخذلان وعدم رغبتهم في غزو الشمال من قبل جنوبيين.

يبدو أنّ العداء بين الجهات المشكلة للسلطة في عدن ومن خلفهم «التحالف» أصبح عصياً على المعالجة ولم تفلح دماء نائب رئيس الأركان اللواء اليافعي في تحييد الاختلافات، أقله إلى ما بعد الدفن عصر الخميس في عدن، بل إنّ الصراع بين الأطراف لم يوحّد كلمة «التحالف» على توصيف مقتله بين قائل بأنه شهيد وآخر قتيل، وبين من يصف مصرعه بأنه سقط في معركة تخدم «التحالف» ولا تخدم القضية الجنوبية.

تركيا .. ثلوج "أصحاب الكهف" توقظ المغارة للزائرين

أضافت الثلوج المتساقطة على ولاية قهرمان مرعش جنوبي تركيا، مزيدا من السحر على مجمع "أصحاب الكهف" في منطقة "أفشين" بالولاية، الذي يعتقد أن المغارة التي بأسفله كانت ملاذا للفتية المؤمنين من بطش الحاكم الوثني في عهد الامبراطورية الرومانية الشرقية.

ويجذب المجمع أعدادا متزايدة من الزوار الأتراك والأجانب، خاصة بعد أن أضافته منظمة الأمم المتحدة للتربية والعلوم والثقافة (اليونسكو)، لقائمتها المؤقتة لمواقع التراث الإنساني العالمي، عام 2015.

ويعد المجمع بمسجده الذي بني عام 466 للميلاد، أحد أقدم المزارات الدينية في الأناضول، حيث يهتم به المؤمنون بالأديان السماوية ، للاعتقاد المنتشر بأن "أصحاب الكهف" أو "السبعة النائمون"، كما يطلق عليهم في الديانة المسيحية لجأوا إلى المغارة الموجودة فيه للاحتماء من بطش الحاكم الروماني دقيانوس.

وقال رئيس بلدية أفشين محمد فاتح غوان، في حوار مع الأناضول، إن مجمع "أصحاب الكهف" أحد أهم مراكز السياحة الدينية في تركيا.

وأشار غوان أن الدول المتعاقبة على حكم الأناضول أولت اهتماما كبيرا بالمجمع بداية من الامبراطورية الرومانية الشرقية، ومرورا بالسلاجقة و إمارة ذو القدر والدولة العثمانية، وحتى الجمهورية التركية.

كما أكد غوران على الأهمية المعنوية للمجمع، والمكانة التي يحملها لدى المسلمين والمسيحيين، لارتباطها بقصة مذكورة في الكتب السماوية.

ولفت غوران إلى ارتفاع عدد زوار المجمع المحليين والأجانب منذ إضافته إلى القائمة المؤقتة لليونسكو، قائلا إن العمل جارٍ على قدم وساق من أجل إدخال المجمع إلى القائمة الدائمة خلال العام الجاري.

وأعرب غوران عن أمله في أن يسهم المجمع في التعريف بقصة أصحاب الكهف، وفي التأكيد على معاني الايمان والوحدة والأخوة التي تحملها، ودعا الأتراك وزوار تركيا من السياح الأجانب لعدم تفويت فرصة زيارة المجمع، خاصة في فصل الشتاء الذي يزدان فيه بحلة الثلوج.

ويُعتقد أن أصحاب الكهف هم جماعة من الفتيان آمنت بالله وتركت عبادة الأوثان، في زمن الإمبراطور الروماني دقيانوس، عام 250 ميلاديا، ويُطلق عليهم عند المسلمين "أصحاب الكهف"، وعند المسيحيين "السبعة النائمون".

ووفقا للاعتقاد السائد فإن أصحاب الكهف تعرضوا لطغيان الإمبراطور دقيانوس، وفي محاولة منهم للتصدى لظلم الإمبراطور وطغيانه حذروا قومهم مراراً من أن يتركوا دين الله، ولكن أمام إعراض قومهم، واشتداد ظلم الامبرطور وتوعده لهم بالقتل، ترك الفتية مع كلبهم مساكنهم، ولجأوا للاختباء في أحد الكهوف حيث حدثت معجزة إلهية، فنام الفتية ثلاثمئة وتسع سنوات، وخلال تلك المدة، كانت الشمس تشرق عن يمين كهفهم وتغرب عن شماله، فلا تصيبهم أشعتها.

وبعد استيقاظهم من سباتهم الطويل، لم يدركوا كم مضى عليهم من الوقت في نومهم، وطلبوا من أحدهم أن يذهب خلسة للمدينة، وأن يشتري طعامًا ويعود إليهم، ولما خرج الرجل إلى القرية، لم يجدها كما عهدها، حيث تغيرت المساكن والأشخاص والبضائع والنقود ومات الملك الظالم وآمن أهل القرية، أما أهل القرية فلم يكن من الصعب عليهم معرفة أن الرجل غريب، عندما رأوا ثيابه البالية ونقوده القديمة التي يحملها.

قتلى وجرحى في اشتباكات بين رعاة ومزارعين في شرق دارفور

الخرطوم- (أ ف ب) – قتلى حوالي عشرين شخصا وجرح العشرات نتيجة لاشتباكات بين رعاة ومزارعين في شرق إقليم دارفور المضطرب منذ عام 2003 وفقا لمسؤول محلي وشهود عيان.

وقال معتمد محلية ابو كارنكا بولاية شرق دارفور لفرانس برس عبر الهاتف من المنطقة عثمان قسم ان "الحادثة وقعت امس الاثنين نتيجة لخلاف بين مزارع وراع وعلى اثر ذلك حدث اطلاق نار واستنصر كل منهم باهله ووقعت اشتباكات تسببت في مقتل تسعة اشخاص والان نشرنا قوات من الجيش والشرطة والامن في المنطقة".

لكن شاهد عيان من المنطقة اكد لفرانس برس ان الخلاف تطور بين المزارع والراعي الى اشتباكات قبلية بين قبيلة بني جرار العربية وهم من رعاة الابل، وقبيلة البرتي الافريقية.

وقال طالبا عدم ايراد اسمه "الاحداث بدأت الاحد واستمرت امس الاثنين حتى غروب الشمس وسمعنا اصوات أسلحة رشاشة وثقيلة".

وقال بيان صادر عن شباب البرتي الاثنين تلقته فرانس برس "راح ضحية تلك الاحداث في الحال خمسة شهداء من البرتي تم مواراة جثمانهم صباح اليوم بالضعين وجرح ثمانية اخرون .. بعد تجدد الاشتباك للمرة الثانية استشهد ايضا سبعة افراد من البرتي وجرح عشرة اخرون ليرتفع بذلك عدد الشهداء إلى اثني عشر (12) شهيدا و الجرحى إلى ثمانية عشر (18)جريحا"

واشار شاهد عيان اخر تحدثت اليه فرانس برس عبر الهاتف الثلاثاء الى ان الحشود المسلحة ما زالت تنتشر في المنطقة.

وقال "حتى هذه اللحظة نسمع اصوات اطلاق النار بصورة متقطعة".

وتراجعت حدة العنف في الاقليم المضطرب الا ان النزاعات بين القبائل على الموارد والاعمال الاجرامية ما زالت المهدد الرئيسي للامن وفقا لبعثة حفظ السلام المشتركة بين الامم المتحدة والاتحاد الافريقي (يوناميد) والتي تنتشر في الاقليم منذ عام 2007.

واندلع النزاع في الاقليم عندما حمل مسلحون ينتمون الي اقليات افريقية السلاح ضد حكومة الرئيس السوداني عمر البشير التي يسيطر عليها العرب.

وتفيد تقارير دولية ومراقبون ان الصراع بين المزارعين الافارقة والرعاة العرب حول الموارد كان من اسباب اندلاع النزاع.

ووفقا للامم المتحدة تسبب النزاع في مقتل 300 الف شخص وفرار 2.5 مليون من منازلهم .

في تشرين الاول/اكتوبر 2016، اعلنت الحكومة السودانية انتهاء النزاع في الاقليم الا ان قتالا اندلع بين قواتها وحركة تحرير السودان جناح عبد الواحد نور في منطقة جبل مره وسط الاقليم في كانون الاول/ ديسمبر الماضي.

وفد إيراني يزور السعودية هذا الأسبوع للتفاوض حول الحج

طهران - (د ب أ)- أعلن المتحدث باسم وزارة الخارجية الإيرانية بهرام قاسمي أن وفدا سيزور السعودية للتفاوض حول مشاركة الإيرانيين في مناسك الحج القادمة.

ونقلت وكالة "فارس" الإيرانية عنه القول إن الزيارة تهدف "للتباحث حول شروط مشاركة الحجاج الايرانيين في أداء مناسك الحج للعام الجاري، وذلك بعد تلقي دعوة من الجانب السعودي".

ولم توفد إيران حجاجها إلى السعودية في موسم الحج الماضي، وسط اتهامات متبادلة بالتعنت في المفاوضات المتعلقة بترتيبات الحج.

ودعا قاسمي إلى "انتظار الزيارة لمعرفة النتائج".

وتقول إيران إن 464 من حجاجها لقوا حتفهم في الموسم قبل الماضي في حادثة التدافع التي وقعت بمشعر منى.

وأعلنت السعودية مطلع العام الماضي قطع العلاقات مع ايران وطرد دبلوماسييها بعد اقتحام إيرانيين السفارة السعودية في طهران احتجاجا على قيام المملكة بإعدام الزعيم الشيعي البارز نمر باقر النمر.

١،٤ مليون طفل يواجهون خطر الموت جوعا في اربعة بلدان

الامم المتحدة (أ ف ب) – أعلنت منظمة الأمم المتحدة للطفولة (يونيسف) ان زهاء 1.4 ملايين طفل قد يموتون جوعا هذه السنة في نيجيريا والصومال وجنوب السودان واليمن.

في اليمن، حيث الحرب الأهلية محتدمة منذ عامين تقريبا، يعاني 462 الف طفل من سوء تغذية حاد، بينما يبلغ العدد 450 الف طفل في شمال شرق نيجيريا حيث تنشط جماعة بوكو حرام الاسلامية.

وأشارت "فيوزنت" وهي شبكة لأنظمة الإنذار المبكر ضد المجاعة، الى أن المناطق النائية في محافظة بورنو في نيجيريا تعاني بالفعل من المجاعة منذ نهاية العام الماضي.

وستشتد الكارثة في ضوء استحالة وصول وكالات المساعدات إلى الضحايا، استنادا الى اليونيسف.

وحذرت المنظمة الاممية من ان 185 ألف طفل في الصومال يواجهون خطر المجاعة جراء الجفاف وقد يبلغ عددهم نحو 270 الفا في غضون بضعة أشهر.

في جنوب السودان، يعاني أكثر من 270 الف طفل من سوء التغذية، وقد أعلنت حالة المجاعة في احدى مناطق شمال البلاد يعيش فيها 20 الف طفل.

ودعا مدير اليونيسف أنطوني ليك الى التحرك سريعا، وقال "ما زلنا قادرين على إنقاذ أرواح كثيرة".

نصر الله: جاهزون لضرب مفاعل ديمونا إذا تطلب الأمر

طهران :

حذر الأمين العام لحزب الله، إسرائيل من ضرب مفاعل ديمونة النووي في حال تطلب الأمر، مؤكداً أنه ليس لدى الحزب أي خطوط حمراء في الدفاع عن لبنان مقابل إسرائيل.

وقال السيد حسن نصر الله خلال لقاء على التلفزيون الإيراني : "حزب الله مستعد لضرب مفاعل ديمونة الإسرائيلي، ونمتلك الشجاعة لأجل ذلك، وفي حال رأينا أن هناك حاجة لضرب ديمونة في أي حرب مستقبلية مع عدونا، فسوف نقوم بذلك."

وأكد نصر الله أنه لن يكون أمام حزب الله أية خطوط حمراء للدفاع عن لبنان في مواجهة أي حرب إسرائيلية، مضيفاً أن الحزب سوف يضرب أي هدف داخل فلسطين المحتلة يمكن أن يهدد إسرائيل، بما في ذلك خزانات الأمونيا في حيفا ومفاعل ديمونا النووي في صحراء النقب.

وقال نصر الله إن أمريكا هي رأس الارهاب، مؤكداً أن الحزب لايرى أمريكا وإسرائيل في موضع يجعلهما تصنفان الآخرين على أنهم إرهابيون.

وفي معرض حديثه عن روسيا، قال نصر الله إنها لعبت دوراً مناسباً حتى الآن في سوريا، ولم تغير موقفها رغم الضغوط الأمريكية الغربية والعربية والتركية عليها.

ورفض الحديث عن أي قلق يزاور الحزب إزاء علاقات روسيا بأمريكا، لكنه أضاف أن موسكو ليست جزءاً من محور المقاومة وهي لاتصنف نفسها على انها من محور المقاومة، وقال : "هناك تلاقي بين روسيا ومحور المقاومة في مجموعة من الساحات والملفات منها سوريا، لكن في أماكن أخرى هناك اختلاف في الرأي مثل اليمن".

وقال : "موقف روسيا ليس منسجماً أو متوافقاً مع موقف محور المقاومة فيما يتعلق بالعدوان الأمريكي السعودي على اليمن"" مضيفا أن "روسيا بطبيعة الحال دولة كبيرة من الدول الكبرى في العالم لها علاقات واتصالات واسعة ومن جملتها مع اسرائيل".

وقال: "نحن لا نقاتل اسرائيل الى جانب روسيا، عندما نقاتل اسرائيل نقاتلها لوحدنا، ولكن في سوريا هناك لقاء، هناك تقاطع مصالح، تقاطع رؤية وموقف، يعني تلاق في الحقيقة حول الاحداث في سوريا وبالتالي نحن ملتقون في سوريا وليس بالضرورة ان نكون ملتقين في ساحات اخرى".

وأكد نصر الله أن سوريا قد تجاوزت مرحلة خطر السقوط، مضيفاً أن أبواب الحل السياسي باتت مشرعة أكثر من أي وقت مضى، وقال : "لكننا لا نعتقد أننا على أبواب الحل السياسي للأزمة السورية، فذلك بحاجة إلى وقت، وتغيير في بعض الأفكار، لأن البعض في المنطقة يعتقدون أن تأخر الحل السياسي يمكنهم الحصول على منجزات أكبر على الأرض".

وشدد نصر الله على أن الحرب في سوريا ليست ضد دول العالم بما فيها الولايات المتحدة الأمريكية والدول الغربية.

وقال الأمين العام لحزب الله إن خطة الرئيس الأمريكي دونالد ترامب لإرسال قوات برية إلى سوريا سوف تؤجج القتال في سوريا وسيعقد الأوضاع اثر مما هي الآن.

زيارة امير الكويت لمسقط رسالة سياسية قوية للمحور السعودي.. وترسيخ لمعسكر حيادي تجاه الخلاف مع ايران وحربي اليمن وسورية

لا نعرف ما اذا كانت زيارة امير الكويت صباح الأحمد الصباح التي بدأت اليوم الى مسقط، تأتي بهدف الوساطة لحل الخلافات، وترطيب العلاقات بين دول مجلس التعاون الخليجي، وسلطنة عمان والمملكة العربية السعودية على وجه الخصوص، التي استثنيت من جولة العاهل السعودي الملك سلمان بن عبد العزيز الخليجية، ثم بعد ذلك من جولة الرئيس التركي رجب طيب اردوغان المماثلة، ومعها الكويت أيضا، ام انها، أي الزيارة، تهدف الى تحقيق تقارب، وربما تحالف بين البلدين، أي الكويت والسلطنة، اللتين زارهما الرئيس الايراني حسن روحاني قبل أسبوع في ظل حملات التصعيد السعودي ضد ايران.

امير الكويت، وبتكليف من القادة الخليجيين الذين اجتمعوا في قمة المنامة في كانون الأول (ديسمبر) الماضي، اوفد وزير خارجيته الشيخ صباح خالد الحمد الصباح الى طهران، وفي محاولة لفتح قنوات حوار بين دول الخليج وايران تخفف من حدة التوتر بين الجانبين، وهي خطوة منطقية تعكس وعيا استراتيجيا بالتطورات الحادثة في المنطقة، وتصب في مصلحة استقرار هذه الدول، لكن السلطات السعودية احرجت القيادة الكويتية عندما غسلت يديها من هذه المبادرة، وتبرأت منها عندما كان وزير الخارجية يتفاوض مع القيادة الايرانية بشأنها.

زيارة الرئيس الايراني روحاني الخاطفة لمسقط والكويت قبل أسبوع في تزامن مع جولة الرئيس اردوغان للسعودية وقطر والبحرين، عكست وجود انقسامات في مجلس التعاون الخليجي يريد الاعلام الخليجي للدول الثلاث المذكورة أنفا التعتيم عليها، كما جرت العادة دائما في كنس الخلافات الخليجية تحت السجاد، ولكنها عززت علاقة جيدة بين دولتين خليجيتين (الكويت والسلطنة) نأتا بنفسيهما عن الحروب في المنطقة، والتقسيمات المذهبية الطائفية، ولم تنخرطا في "الحلف السني" الرباعي الذي يريد الرئيس الأمريكي الجديد دونالد ترامب تشكيله من السعودية والامارات والأردن ومصر، علاوة على اسرائيل (في المجالات الأمنية والاستخبارية السرية) لمواجهة الخطر الايراني الذي يتعرض حاليا لعملية تضخيم غير مسبوقة.

لا نعتقد ان فرص الحوار الخليجي، بالتحديد السعودي مع ايران، ما زالت قائمة في ظل التصريحات النارية التي ادلى بها السيد عادل الجبير وزير الخارجية السعودي في مؤتمر ميونخ الأمني، وتواصل الترتيبات لقيامه التحالف الجديد ومهمته الاولى في إقامة "منطقة آمنة" شمال سورية، ولذلك نرى ان أي مهمة لامير الكويت مثلما يتحدث البعض لفتح قنوات حوار بين السعودية وايران لا تحمل في طياتها فرص كبيرة للنجاح، رغم ان الأخيرة، أي ايران، التي بدأت تشعر بخطورة الهجمة الإسرائيلية الامريكية التي تستهدفها، ترحب بالتهدئة، وازالة خلافاتها مع جيرانها الخليجيين، او تقليصها في أسوأ الأحوال.

السيد الجبير رفض رفضا قاطعا دعوات ايران للحوار، واصفا ايران بأنها "الراعي الرئيسي للارهاب في العالم وتريد تدميرنا.. واذا لم تغير سلوكها سيكون من الصعب جدا التعاون مع دولة مثل هذه"، وحث المجتمع الدولي "على وضع خطوك حمراء لوقف تصرفات ايران التي تدعم الحوثيين في اليمن والرئيس بشار الأسد في سورية".

من المؤكد ان القيادة السعودية تراقب هذا التقارب الكويتي العماني عن كثب، ومن منظار القلق، لان الدولتين باتا يتحفظان، وان كان ذلك بطريقة "حريرية ناعمة"، على تحالفاتها الامريكية التركية، وحروبها في كل من اليمن وسورية والعراق، وهي الحروب التي لم يشاركا فيها، وفضلا اتخاذ مواقف اقرب الى الحياد، وهو حياد ليس له أي مكان او غير مرحب به، لدى صاحب القرار السعودي، مثلما نعتقد.

زيارة امير الكويت لمسقط هي عنوان لحراك جديد مختلف تجاه ايران والصراعات والحروب في المنطقة ستتبلور ملامحه في الايام والاسابيع والمقبلة.

"راي اليوم"

التايمز: الأسر في الموصل تختار بين الجوع والإعدام

لندن ـ نشرت صحيفة التايمز مقالا لريتشارد سبنسر، مراسل شؤون الشرق الأوسط، بعنوان "الأسر في الموصل تختار بين الجوع والاعدام". ويقول سبنسر إن سكان الموصل يقولون إن عناصر تنظيم الدولة الإسلامية يقتلون من يرفض الانضمام لصفوفهم أو الذين يحاولون الفرار من الهجمات في غرب المدينة مع الصعوبة الشديدة للحياة في المنطقة بسبب الأمراض وشح الطعام.

ويُعتقد أن قادة تنظيم الدولة الإسلامية غادروا المدينة، وأن الجيش العراقي خفض تقديره لعدد مسلحي التنظيم في المدينة إلى نحو ألفي أو ثلاثة آلاف مسلح، بحسب المقال.

وقال أحد سكان المدينة، واسمه أبو موسى، للصحيفة "ما زالت داعش تتحرك في الطرقات وتجند حتى الصبية الصغار للقتال معهم".

وأضاف " لا يوجد لديهم عدد كاف من المقاتلين لأنهم فقدوا الكثير من المسلحين في شرق المدينة. (ولذا) يجبرون الناس على القتال معهم. لا يمكن لأحد أن يرفض أمرهم. الرفض يعني أنهم سيقتلونك".

وقال أحد السكان الفارين من المدينة لمنظمة انقذوا الاطفال الخيرية في مخيم للاغاثة إن 20 طفلا من أسرته قتلوا وهم يحاولون الهرب من المدينة، وفقا لما جاء في المقال.

وأضاف أن الأحوال في المدينة سيئة للغاية وأن الطعام نفد تماما وبدأت الناس تأكل القطط، مشيرا إلى أن الكثير من السكان يتسولون الطعام حتى يتمكنوا من الهرب.

وتقول الصحيفة إن ما بين 650 ألف شخص و750 ألف شخص ما زالوا محاصرين في المدينة، وتقل أعمار نصفهم عن 18 عشر عاما.

(بي بي سي)

انتشال ٧٤ جثة لمهاجرين غير شرعيين جرفتها مياه البحر المتوسط على شواطئ ليبيا

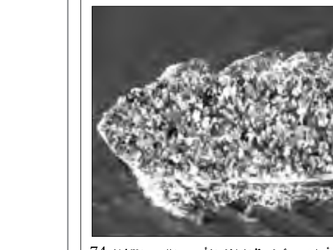

طرابلس – (د ب أ)- أعلن مسؤول في الهلال الأحمر الليبي انتشال 74 جثة لمهاجرين غير شرعيين جرفتها مياه البحر المتوسط على شواطئ مدينة الزاوية شمال غربي ليبيا.

وقال المتحدث باسم الأمانة العامة للهلال الأحمر الليبي مدير إدارة الفروع محمد المصراتي لوكالة الأنباء الألمانية (د.ب.أ) إنهم استقبلوا صباح يوم أمس نداءً إنسانيا من قبل سكان محليين في مدينة الزاوية ومركز شرطة عمر بن عبدالعزيز المعني بالهجرة مفاده وجود جثث على شاطئ البحر.

وأضاف أن فريقا من المتطوعين بالهلال الأحمر بفرع الزاوية بادروا بانتشال الجثث التي كانت منتشرة على شاطئ منطقة الحرشة بالزاوية.

وأضاف المصراتي أن إجمالي الجثث هو 74 جثة، منها ثلاث جثث لإناث، وأن عملية الانتشال بدأت في الواحدة ظهرا واستمرت حتى السابعة مساء.

ولم تتضح بعد ظروف غرق هؤلاء المهاجرين.

وقال ستيفين ريان من "الاتحاد الدولي لجمعيات الصليب الأحمر والهلال الأحمر" إن هذا الحادث يسلط الضوء على الخطر المستمر الذي يواجهه المهاجرون على هذا الطريق"، وأكد التزام الهلال الأحمر بتقديم المساعدة لمن هم مهددون بالموت في هذه الرحلة.

ووفقا للمنظمة الدولية للهجرة، فإن عددا قياسيا من الأفراد بلغ 5079 شخصا لقوا حتفهم العام الماضي في رحلتهم إلى أوروبا خلال محاولتهم العبور إلى إيطاليا من مصر وليبيا.

وكانت المنظمة الدولية للهجرة أعلنت في وقت سابق من شباط/فبراير الجاري مقتل 258 شخصا خلال محاولتهم العبور إلى أوروبا.

منطقة آمنة» أردنية

دخل الأردن على خط تطبيق نظرية المناطق الآمنة في الجنوب والبادية الشرقية السورية التي تصل حدوده بالحدود العراقية. «الأخبار» علمت من مصادر متقاطعة أنّ عمان قطعت شوطاً كبيراً بالتنسيق مع موسكو وبرضى واشنطن على إنجاز هذه المنطقة، عبر آلاف المسلحين المحسوبين عليها

إيلي حنا

قد يكون من الضروري وضع معركة حلب كمفصل أساسي من مفاصل الحرب القائمة. الدول «العاملة» في الأزمة السورية تجري حساباتها على هذا المقياس. معظمها استخلص العبر والدروس من التحوّل خلال المعركة الكبرى في الشمال، ليدرس خطواته اللاحقة سياسياً وميدانياً.

اليوم، الكل مدرك حاجة المرور عبر طريق موسكو تنسيقاً لـ«مشاريعه» أو دوره السوري. كما أن بين هؤلاء من يستفيد من إدراك حاجة الروسي للتناغم مع الرئيس الأميركي الجديد دونالد ترامب، وعدم صده. هذه الحالة دفعت نحو طروحات شبيهة بما يحصل في منطقة الباب مثلاً، استناداً إلى الهدنة الحالية وإطلاق مسار الحل السياسي.

بعد حلب المدينة، كانت السخونة في الريف الشمالي الشرقي، أنقرة تواصل تثبيت منطقتها الآمنة عبر العمل للسيطرة على مدينة الباب، فيما الأكراد يحافظون على مواقعهم في منبج، بالتنسيق مع واشنطن تمهيداً لمعركة الرقة. أما دمشق فتستعجل إقفال طريق «ما بعد الباب»، وترسيم خطوط التماس مع الأخصام لتضع قدماً في معركة الرقة، وليكون لها يد طولى سحبت لفترة طويلة من شمال البلاد.

موسكو من جهتها، لا تمانع الانفتاح على الجميع، طالما أن مقدار ذلك لا يقوّض نصر حلب ولا يهدد الدولة السورية بنظرها. هذا الانفتاح اليوم ينحو باتجاه الأردن، لا بل إنّ مشاورات وخطوات عملية عديدة جرت في هذا المجال.

وفي هذا السياق، يجب التأكيد أنّ ما يميّز السياسات الأردنية أنها المرآة الأكثر تعبيراً عن التوجهات الأميركية في المنطقة، ولا يمكن أن تخطو أي خطوة غير مظللة ومحمية من واشنطن.

إلى ملعب «الجنوب»

بعد حلب، نقلت الأعين نحو «المنطقة الباردة»، إلى الجنوب. تل أبيب رفعت الصوت تجاه الخطر القادم نحو حدودها بعد حسم معركة عاصمة الشمال. وجّهت أكثر من رسالة ميدانية وسياسية بما يخص خطوطها الحمر: «لن نسمح بوجود قواعد إيرانية على حدودنا الشمالية، وبالأخص في هضبة الجولان. لا مكان لحزب الله والحرس الثوري على حدودنا».

الجانب العملي ظهر في أروقة عمان. تريد المملكة استنساخ التجربة التركية على طريقتها، لكن بعلم موسكو. وهذا الأداء الأردني يحول دون اضطرار تل أبيب إلى التدخل المباشر. فهي توفّر مصالح إسرائيل بالوكالة عنها، وتوفر لها ما تريد وتفيد المسلحين العاملين تحت مظلتها.

وعلمت «الأخبار» أنّ عمّان أبلغت موسكو استعدادها للعمل على تطبيق فكرة المناطق الآمنة في الشرق السوري من حدودها إلى أجزاء كبيرة من الحدود العراقية، وأيضاً في جانب من حدود الشمال مع الجنوب السوري.

ويسوّق الأردن لتصوّر يفيد بأنّ المناطق الآمنة أسهل تطبيقاً في الجنوب، عكس التداخل الكبير في الشمال حيث «داعش»، و«النصرة»، والأكراد والجيش السوري وغيرهم. أما في البادية الشرقية والجنوب، فمناطق الانتشار أوضح بنظرهم، ويوجد للأردن جماعات على الأرض.

ويروي مسؤول أردني كبير لأحد زائريه أنّه «يجري عزل الرقة حالياً، وبدأ (داعش) بترحيل عائلات عناصره باتجاه القائم (العراقية) والبادية باتجاه الأردن». وأضاف إنه مع اشتداد الحصار سيزداد النزوح في اتجاه البادية المحاذية للأردن، وهو «ما يستدعي منا إجراءات لحماية الحدود والاستقرار».

قيادي أردني كبير آخر يشرح المسألة لضيفه بطريقة واضحة: «من السويداء إلى الحدود العراقية تعتبر منطقة آمنة لنا، بوجود الجيش الحر وبعض العشائر التي تحظى بدعمنا. واتفقنا مع الروس على عدم قصف هذه المناطق».

ويعيد المسؤول التذكير بحادثة التنف، قائلاً إنها لن تتكرر. أي عندما قصفت الطائرات الروسية في حزيران الماضي مطار التنف العسكري بالقرب من الحدود مع الأردن، حيث يتمركز «جيش سوريا الجديد» المدعوم أميركياً وأردنياً وبريطانياً. المسؤول تحدّث عن 40 ألف مقاتل مدعومين أردنياً وحاضرين لمشروعه.

خطوات عمان المنسقة مع موسكو، ظهرت منذ زيارة الملك عبدالله الثاني لروسيا في 25 كانون الثاني الماضي، حيث اتفق مع المسؤولين الروس على خطوات عديدة، أبرزها تفكيك غرفة عمليات «الموك»، بالإضافة إلى البدء بتشكيل وتنظيم فصائل «الجيش الحر» في إطار مواجهة «داعش» و«النصرة».

ويهدف الأردن بتقرّبه من موسكو إلى تأمين دور أساسي في المفاوضات، بالإضافة الى محاولة فرض منطقة آمنة تجاوبا مع المطالب «الترامبية» بهذ الخصوص. وظهر هذا التوجّه بإرسال عمان قياديين من الفصائل الجنوبية التابعة له إلى أستانة.

خط موسكو ـ دمشق

أبلغ الجانب الروسي في لقاء مع قيادات عسكرية سورية عن فحوى لقاءاته مع الجانب الأردني. ونقل لهم أن عمان «تستشعر الخطر القادم من داعش وجبهة النصرة على حدودها، وخصوصاً بعد فشل كل محاولات الجيش الحرّ في قتال داعش وإرغامها على التراجع في منطقة حوض اليرموك التي تحد إسرائيل والأردن».

وأكد الجانب الروسي أمام السوريين ضرورة وأهمية التوجّه نحو المصالحات الوطنية بشكل أكبر، مع وجود اتفاق ضمني مع الأردن، على توحيد الفصائل الجنوبيّة لقتال «داعش» و«النصرة» في ما بعد.

ونقل لهم أيضاً أنه في حواره مع الجانب الأردني، أكد ضرورة حلّ غرفة «الموك» كليّاً، والتوجه نحو التفاوض مع «الجيش الحرّ» لتوحيد الفصائل، ومن ثمّ المشاركة في المفاوضات الجارية حول سوريا... إلى أن يصلوا في نهاية الأمر إلى قتال «الارهاب».

وضعت موسكو ـ أمام الجانب الجنوب السوري ـ الغارات الأردنية الأخيرة في الرابع من الشهر الجاري على مواقع «داعش» (جيش خالد بن الوليد) في حوض اليرموك ضمن مبادرات حسن النِيّة. كما أنّه في بيان «قوات الجنوب»، التي شُكلت أخيراً، أتت الفصائل على ذكر «محاربة الإرهاب».

رد «النصرة»، «الموت ولا المذلة»

لم تشهد مدينة درعا عمليات كبيرة منذ عام ونصف تقريباً، أي منذ فشل آخر محاولة من معركة «عاصفة الجنوب».

معركة «الموت ولا المذلة» التي انطلقت منذ حوالى أسبوع جَهّز لها سريعاً ونفذت سريعاً أيضاً. وهذا ما طرح أسئلة عدة عن هدف العمليّة وتوقيتها.

عملياً، أرادت «هيئة تحرير الشام» (جبهة النصرة وحلفاؤها) توجيه رسالة للأردن مفادها أنها ستدفع ثمن دخولها في المفاوضات مع روسيا. «جبهة النصرة» تبنّت العملية كاملة من التخطيط إلى التجهيز، ثم جمعت الفصائل القريبة من الأردن وأقنعتها بالمشاركة «لما ستحصل عليه من مكاسب في حال نجاحها»، وفق مصدر ميداني في الجنوب السوري. تدخّلت عمان قبل بدء المعركة، وطلبت من الفصائل الموالية عدم الدخول الى جانب «النصرة»، لكن بعدما أيدت «الجبهة» إصرارها على خوض العملية، ولمنعها من السيطرة وحدها على مناطق جديدة في حال النجاح، دخل الجميع في «غرفة عمليات البنيان المرصوص».

ويأتي ذلك بعدما وجدت «النصرة» نفسها في وضع حرج، فهي ستكون مستهدفة مستقبلاً من الفصائل الجنوبية «المعتدلة»، إضافة إلى الجيش السوري. لذا أرادت فرض نفسها على الفصائل الأخرى في المنطقة، وذلك من خلال تحقيق إنجاز ميداني كبير.

وهدفت أيضاً، إلى إظهار قدرتها في الجنوب، ما يضعف موقف الاردن في المفاوضات، إضافة إلى أهداف عسكرية أخرى تتمثل في توسيع المنطقة الواصلة ما بين الريفين الشرقي والغربي لمحافظة درعا، وبث روح جديدة في الفصائل الجنوبية للقتال والتخلي عن المصالحات التي تجتاح الجنوب.

وبعد مرور ثلاثة أيام على بدء العملية، وجد الأردن نفسه محرجاً أمام القيادة الروسية التي لم توفّر جهداً لإقناعه بضرورة فرض الانسحاب على الفصائل المشاركة في الهجوم على حيّ المنشية (أقفلت عمان خلال العملية حدودها ومنعت إدخال الجرحى).

العملية لم تحقق أهدافها المحددة مسبقاً، فلم يستطع المهاجمون إبعاد الجيش السوري عن «طريق الجمرك القديم»، ودرعا المدينة ما زالت آمنة، والجيب الذي سيطر عليه المسلحون داخل المنشية لا يغيّر شيئاً في الوضع العسكري العام في المنطقة.

الطائرات الروسية تدخّلت في المعركة بشكل لم يحصل في الجنوب من قبل، كما يروي مصدر ميداني سوري، إضافة الى الطائرات السورية التي لم تغادر الأجواء طيلة فترة العمليات.

العدو الاسرائيلي كان يرسم خطوطاً حمراء لناحية التدخل الجوي في المنطقة المحاذية لحدوده، ولكن هذه المرة تبلّغ من الجانب الروسي ضرورة البقاء جانباً «لأن الطائرات ستتابع غاراتها في المنطقة».

فبنظر موسكو، نجاح الهجوم يعني فشل ما توصّل إليه مع الجانب الأردني، وضرب مخرجات مؤتمر آستانه وما بعده.

اليوم، بعد فشل الهجوم، عادت القيادات الروسية للقاء قيادات في «الفصائل المعتدلة» التي «يجب، أن تتوحد بهدف قتال «داعش والنصرة». وأكدت موسكو للمسؤولين السوريين ضرورة إكمال المشروع الجنوبي حتى من بعد العملية الأخيرة، وذلك بهدف التضييق على «النصرة» بشكل أساسي.

مارتن شولتز... يهزّ عرش ميركل

لور الخوري

يوم الأحد الماضي (12 شباط)، سجّل «الحزب الاشتراكي الديموقراطي» انتصاراً في ألمانيا، إثر انتخاب وزير الخارجية السابق المنتمي إليه، فرانك فالتر شتاينماير (61 عاماً)، رئيساً للبلاد. على أثر ذلك، انتقل الحزب إلى مرحلة جديدة من التحدي مع أنجيلا ميركل (حليفته في الائتلاف الحكومي منذ 11 عاماً)، تتمثل في السعي إلى تعزيز فرص فوز مرشحه مارتن شولتز (62 عاماً)، برئاسة المستشارية خلال الاستحقاق الانتخابي المقبل.

ويبرز شولتز الذي يريد مناصروه «جعل أوروبا عظيمة مجدداً»، منافساً جدياً لميركل، وخاصة بعدما غادر منصب رئاسة البرلمان الأوروبي، وأعلن ترشحه للسباق على أعلى منصب تنفيذي في بلاده.

وبعدما كان «الحزب الاشتراكي الديموقراطي» الألماني في عداد الأموات، إذ تغيب عنه الحظوظ الفعلية للفوز بمنصب المستشارية، بدأت استطلاعات الرأي الصادرة عقب اختيار شولتز لرئاسة الحزب نهاية كانون الثاني، بالتبدل والارتفاع. ووفق إحصاء صدر أمس عن «إنميد»، يتصدر الاشتراكيون الديموقراطيون المركز الأول في استطلاعات الرأي للمرة الأولى منذ عام 2006، بنسبة 33 في المئة، مقابل 32 في المئة لـ«الاتحاد المسيحي الديموقراطي». وفي 2 شباط الجاري، وضع مركز الاستطلاع «انفراتست ديماب»، الحزب في الطليعة بنسبة 28 في المئة، فيما منح استطلاع مركز «إينسا»، الذي أجري في السادس من شباط، الاشتراكيين الديموقراطيين نسبة 29 في المئة. وإذا ما استمرت تلك الأرقام بالارتفاع، فإن حظوظ مارتن شولتز بالفوز ستكون كبيرة جداً، وقد تُمكن النتائج «الاشتراكي الديموقراطي» (يسار وسط) من أن يحكم وحيداً، ما سينهي أكثر من عقد من حقبة الائتلاف الكبير الذي يقوده «المسيحي الديموقراطي» (يمين وسط)، والذي ارتبط إلى حد كبير باسم ميركل.

يعدّ شولتز ضيفاً جديداً على الحياة السياسية الألمانية، لكن ميركل تستعد لخوض «الحملة الانتخابية الأصعب»، كما قالت. فهو في حين يُنتقد لخبرته القليلة في السياسة الألمانية، لكن هذا العامل نفسه يجعل منه وجهاً جديداً قد يدفع الناخبين إلى التصويت لـ«الاشتراكي الديموقراطي»، وخصوصاً أنه في العمق، لا يختلف في مواقفه كثيراً عن ميركل، إذ يؤيد إلى حد كبير سياسة «استقبال اللاجئين» والعقوبات على روسيا بسبب الأزمة الأوكرانية. ولا يزال برنامج شولتز غير واضح، وفي قيد التحضير، ما يعني أن نسبة قبوله المرتفعة لا تتعلق بالضرورة بمضمون خططه المستقبلية، بل بكونه يعبّر عن حاجة محلية إلى تغيير الوجه المعتاد منذ عام 2005.

ترامب أوروبي؟

على المستوى الإقليمي، يُعدّ شولتز «العدو الأول للمشككين في الاتحاد الأوروبي»، وهو يعرف السياسة الإقليمية جيداً، وخاصة أنه تدرّج في مسيرته من كونه عمدة محلياً، إلى رئيس للبرلمان الأوروبي.

انتُخب منافس ميركل نائباً في ذلك البرلمان عام 1994، فقضى فيه 23 عاماً، خمس منها رئيساً لهذه المؤسسة، وذلك قبل أن يسلّم السلطة لزميله الإيطالي أنطونيو تاجاني بداية هذا العام.

بدأ حياته السياسية عمدةً لمدينة فورسلن (الغربية)، من عام 1987 حتى عام 1999. ترعرع في تلك المدينة، ولا يزال يعيش فيها، ويملك مكتبة مع أخته هناك. لا يحمل شولتز درجة جامعية، بل خرج من الثانوية في سنوات مراهقته بسبب إدمانه على الكحول، وبقي عاطلاً من العمل في بداية عشرينياته. لكن الطالب السيئ في الماضي انتسب إلى صفوف «الحزب الاشتراكي الديموقراطي» في السبعينيات، وبدأ نشاطه السياسي. بقي عضواً في مجلس الحزب التنفيذي ولجنته التنفيذية على مدى 18 عاماً، ما يجعله «أقدم الأعضاء خدمة»، على حد تعبيره.

عدم امتلاكه درجة علمية عالية، على عكس ميركل التي تحمل دكتوراه في الكيمياء، لا يلغي حقيقة أنه يتكلم الفرنسية والانكليزية بطلاقة، إضافة إلى لغات أوروبية أخرى، سهّلت عليه إثبات حضوره في المحافل والمؤتمرات الدولية.

جرأة شولتز كرئيس للبرلمان الأوروبي جعلت منه شخصية جدلية، مفضلة في البرامج الحوارية، إذ لا يخشى تجنب المواجهات الحادة، حتى في ما يرتبط بالسياسة الداخلية لبلاده، وبالتأكيد جعل منه ذلك شخصية أكثر جاذبية من سلفه في رئاسة الحزب، سيغمار غابرييل.

وعلى سبيل المثال، يتحدّث شولتز بوضوح عن موقفه إزاء «اليمين المتطرف»، ويقول في إحدى المقابلات، «أتهم دائماً بأنني مندفع جداً، لكنك لن تصل إلى أي مكان مع اليمين المتطرف ما لم تستخدم حججاً واضحة».

أما عن الرئيس الأميركي دونالد ترامب، فكان انتقاد شولتز لاذعاً. استهدف ترامب بشدة سياسة ميركل باستقبال «اللاجئين من الشرق الأوسط وشمال أفريقيا»، في عام 2015، لكن المستشارة تجنبت الرد مباشرة. برغم قول الرئيس الأميركي إن سياستها «كارثية»، ردّ شولتز لم يكن بالدبلوماسية نفسها، بل قال إن «ما تبدأ به الحكومة الأميركية الآن هو صراع ثقافي»، وتابع في مقابلة مع مجلة «دير شبيغل»، الأسبوع الماضي، «علينا أن نسير بثقة في هذا الصراع، ونقول إننا نملك نموذجاً اجتماعياً مختلفاً».

لعل المثير (للسخرية) أن داعمي شولتز بدأوا حملة إلكترونية على بعض مواقع التواصل الاجتماعي تحت عنوان «ميغا» أو MEGA وهي الأحرف الأولى من عبارة «Make Europe Great Again» أو «لجعل أوروبا عظيمة مجدداً»، تمثلاً بشعار ترامب «لنجعل أميركا عظيمة مجدداً». إلا أنّ هذا الشعار لم يسلم من الانتقاد على المستوى الداخلي، فقد اعتبر وزير المالية الألماني، ولفغانغ شوبل، وهو عضو في «الاتحاد المسيحي الديموقراطي» (حزب ميركل) أن شولتز يشبه «ترامب، كلمة بكلمة، ويحاول أن يخلق موجة «شعبوية»، كالتي ضربت البيت الأبيض.

إزدهـــار تجـارة الأسلحة في العـالم بسبب صـراعات الشـرق الأوسـط وإرتـفـاعها بنسبة ٨٦٪: السـعودية أكـبر مسـتورد في العـالم والجـزائـر الأولى في إفريقيا

ازدهرت تجارة الأسلحة العالمية إلى أعلى مستوياتها منذ نهاية الحرب الباردة، وذلك بسبب تصاعد الصراعات في الشرق الأوسط، والتوتر في بحر الصين الجنوبي والتهديد المحتمل من روسيا لجيرانها، وفقا لدراسة أجراها معهد ستوكهولم الدولي لأبحاث السلام .

وارتفعت واردات الأسلحة من قبل دول الشرق الأوسط بنسبة 86 في المائة خلال الخمس سنوات الماضية (2012-2016)، لتمثل 29 في المائة من الواردات العالمية.

وأصبحت المملكة العربية السعودية ثاني أكبر مستورد للأسلحة في العالم خلال تلك الفترة الزمنية، بزيادة قدرها 212 في المائة مقارنة بالفترة ما بين عام 2007 و2011. كما ارتفعت واردات قطر من الأسلحة بنسبة 245 في المائة.

كما زادت وفقا للتقرير الذي سلطت الضوء عليه سي إن إن الغالبية العظمى من الدول الأخرى في الشرق الأوسط – رغم أنها قامت بذلك بمعدلات أقل – من واردات الأسلحة.

وقال بيتر ويزمان، باحث أول بشؤون الأسلحة بالمعهد وبرنامج الإنفاق العسكري، "على مدى السنوات الخمس الماضية، معظم الدول في الشرق الأوسط اتجهت في المقام الأول إلى الولايات المتحدة وأوروبا في سعيهم المتسارع لتطوير القدرات العسكرية.

ورغم انخفاض أسعار النفط، واصلت دول المنطقة بطلب المزيد من الأسلحة في عام 2016، معتبرين التسلح محورياً للتعامل مع الصراعات والتوترات الإقليمية.

ويُذكر أن الجزائر كانت أكبر مستوردي الأسلحة في إفريقيا، وسط ارتفاع إجمالي الواردات إلى القارة بنسبة 46 في المائة.

وبحصة بلغت ثلث صادرات الأسلحة العالمية، كانت الولايات المتحدة الأمريكية أكبر مصدر للأسلحة خلال الخمس سنوات الماضية. إذ ارتفعت صادراتها من الأسلحة بنسبة 21 في المائة مقارنة بالفترة ما بين عام 2007 و2011. وذهب ما يقرب من نصف صادراتها من الأسلحة إلى الشرق الأوسط .

أنجـلـيـنـا جـولي تـطـبـخ وتـأكـل الحـشـرات والـعـنـاكـب

يتميز كل شعب من شعوب الأرض بأكلات مميزة يعشقونها ويتخذونها كجزء من #الفولكلور الخاص بهم، فنجد الشعوب التي تأكل الجراد، وأخرى تأكل العصافير والحمام والأرانب، وشعوب أخرى تأكل القطط والكلاب، والبعض يأكل الفئران، وآخرون يفضلون الضفادع، والبعض يأكل الصراصير.. إلخ، هذا بالإضافة إلى الأنواع الكثيرة الأخرى من الكائنات البحرية.

وعادة ما تجد تلك العادات عند بعض الشعوب قد تثير اشمئزاز شعوب أخرى، وتراهم يشاهدون أهل البلد الذي يزورونه يمارسون تلك العادات (الغريبة بالنسبة لهم) ولسان حالهم يقول، "كيف تأكلونها..؟" لكن.. ماذا لو رأيت نجمة هوليوودية شهرتها تغطي الكرة الأرضية وهي تمارس تلك العادة، وتتمتع بأكل أحد تلك الكائنات الحية التي يقشعر البدن بمجرد سماع اسمها؟

بالفعل، هي النجمة #أنجلينا __جولي ، التي شغلت الإعلام العالمي مؤخراً بخبر انفصالها عن النجم الوسيم #براد __بيت ، إلا أنها تشغل الإعلام مجدداً ولكن بشيء آخر هذه المرة، وهو طبخ وأكل الحشرات و #العناكب .

أنجلينا جولي سعيدة بطهي طبقها المفضل

فقد انتشر مقطع فيديو للنجمة المحبوبة، المشهورة بمبادراتها ومجهوداتها الإنسانية ومساعداتها اللاجئين، وهي تطهو الحشرات والعناكب وتأكلها وتقنع أطفالها بتناولها أيضاً.

فيفيان تمسك بأحد العناكب

أنجلينا جولي (41 عاماً) كانت في رحلة بصحبة أبنائها إلى #كمبوديا للترويج لفيلمها الجديد، حيث أجرت حديثا مع شبكة "بي بي سي BBCC" الإخبارية، أعربت فيه عن مدى حبها لذلك البلد، حيث تبنت ابنها الأكبر "مادوكس" عام 2002 من ذلك البلد.

وقالت جولي: "سأبقى دوماً ممتنة لهذا البلد.. فهذا البلد أعطاني الكثير ولن أستطيع أن أرد أي شيء في المقابل"، ثم بدأت تتحدث عن الأطباق الشهيرة في كمبوديا ومنها العديد من الحشرات. وأشارت إلى أن تناول الحشرات ضروري جداً في وقت الحروب، حيث إنه يضمن البقاء على قيد الحياة.

جرح ٢٦ شخصا في تفجير بالقرب من حلبة لمصارعة الثيران في بوغوتا

بوغوتا (أ ف ب) – اعلنت السلطات الكولومبية ان 26 شخصا معظمهم من رجال الشرطة جرحوا في انفجار متعمد بالقرب من حلبة مصارعة ثيران في بوغوتا، حيث استؤنفت هذه المسابقات التي تثير جدلا في كانون الثاني/يناير بعد توقفها لاربع سنوات.

وقالت وزارة الدفاع الكولومبية في بيان ان "26 شخصا جرحوا هم 24 شرطيا ومدنيين اثنين".

وكان وزير الداخلية خوان فرناندو كريستو صرح انه "لم يسقط قتلى" مصححا بذلك تغريدة لرئيس بلدية العاصمة انريكي بينالوزا الذي تحدث عن مقتل شرطي.

واضاف الوزير الكولومبي "ندين الهجوم بالمتفجرات. انه استخدام غير مقبول للعنف. ابلغتنا الشرطة باصابة عناصر لها ولم يسقط قتلى". وكانت البلدية اعلنت على موقعها الالكتروني قبل ذلك ان "31 شخصا اصيبوا بجروح، اصابة اثنين منهم خطرة بعد الانفجار في حي لاماكارينا" في وسط العاصمة. واعتذرت البلدية بعد ذلك عن نشرها معلومات غيرصحيحة عن وفاة شرطي. وعزت ذلك الى خطأ اثناء نقل المعلومات.

من جهته، وصف الرئيس الكولومبي خوان مانويل سانتوس في تغريدة على تويتر التفجير بانه "هجوم على رجال الشرطة الذين يعملون على حفظ الامن في منطقة لاماكارينا". ويضم هذا الحي حلبة لاسانتاماريا التي جرت فيها المسابقة بعد ظهر الاثنين.

واستؤنفت مصارعة الثيران في كانون الثاني/يناير 2017 بعد توقف دام اربع سنوات، مما اثار احتجاجات.

ولم تلغ مباريات الاحد وشجعت البلدية كل الذين يرغبون في حضورها على التوجه الى الحلبة.

وقال رئيس البلدية "كل الراغبين في حضور مصارعة الثيران يمكنهم التوجه الى المكان دون ان يخشوا على سلامتهم".

شـرطة دبـي تـسـتـدعي عـارضـة روسـيـة تـدلـت بجسمها مـن اعـلـى أحـد الأبـراج

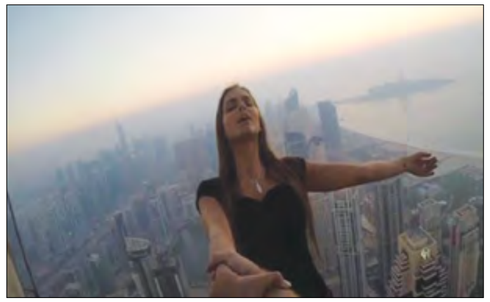

إستدعت شرطة دبي عارضة الأزياء الروسية، فيكي أودنتكوفا، التي نشرت فيديو وصورا لها وهي تتدلى من برج كيان في منطقة المارينا، لتوقيع تعهد يفيد بعدم تكرارها القيام بأي حركات خطرة قد تودي بحياتها في دبي، حسبما أفادت صحيفة "الاتحاد" الإماراتية التي تملكها مؤسسة أبوظبي للإعلام الحكومية.

وقال مساعد القائد العام لشرطة دبي لشؤون البحث الجنائي، اللواء خليل إبراهيم المنصوري في تصريحات للجريدة، إن "ما فعلته الشابة الروسية يشكل خطرا على حياتها ويُصنف ضمن الهوايات الخطرة،" مؤكداً أن هدف شرطة دبي "ليس محاسبة الآخرين ومنعهم من ممارسة هواياتهم، ولكن الهدف الأول هو حماية أرواح الناس وخصوصاً الشباب، حتى لا يقلدها أحد منهم".

وكان فيديو العارضة وهي تتدلى من البرج والذي نشرته على صفحتها على موقع "إنستغرام" في الثالث من فبراير/شباط الجاري، قد لاقى انتشاراً واسع النطاق

بعد الاحتجاجات .. موظف بسيط يضرم النار بنفسه شرقي الأردن وحالته الصحية سيئة

عمان- أقدم موظف أردني في بلدية المفرق ويعمل 'مراسل' (فرّاش) على إشعال النار في نفسه صباح الإثنين وفق ما نقلته صحيفة عمون الالكترونية عن مصدر امني .

وأضاف المصدر أنه تم نقل الرجل إلى المستشفى وحالته الصحية سيئة.

ولم تتوافر حتى اللحظة الكثير من التفاصيل عن اسباب ودوافع الحادث الذي لم يعد غريبا في الاردن، فقد اضرم عدد من الاردنيين النار بانفسهم احتجاجا على ممارسات حكومية معينة.

وشهدت محافظات اردنية حراكات ومسيرات تنديدا برفع الاسعار والضرائب.

رجـلٌ يـثـنـي الحـديـدَ بـأسـنـانـه !

تداول ناشطون على مواقع التواصل الاجتماعي مقطع فيديو، يُظهر لقطات مذهلة لرجل باكستاني يتمتع بمهارة خارقة، حيث يقوم بثني الحديد باستخدام أسنانه باحترافية رائعة، بالإضافة إلى قدرته على سحب حافلة صغيرة محملة الركاب.

كما أظهر مقطع الفيديو غلام فاروق (32 عاماً) الذي يعيش في مدينة موستنج بمنطقة بلوشستان في باكستان، وهو يتحمّل عجلات السيارة التي مرت فوق قدميه، وغيرها من الحركات الخطرة.

وقال فاروق إنه "يقوم بكثير من الألعاب البهلوانية الخطرة، وأنه يعد مشاهديه في باكستان بحركات جريئة وخطرة أكثر تؤهله لدخول موسوعة غينيس .

Arab African American women Leadership Council

ARAB-AFRICAN-AMERICAN-WOMEN'S LEADERSHIP COUNCIL –United Nations Ecosoc/13-UN-Global Compact/15

INVITATION

EXHIBITION OF ART WORK 5 WOMEN PAINTERS-CURVE WALL UNITED NATIONS-CSW61
MONDAY MARCH 13, 2017 AT 6.00PM.

IN ORDER TO EMPOWER WOMEN ECONOMICALLY OFFERING THE ADVANTAGE TO ATTEND THE CSW61 ON A GLOBAL SCALE.

PLEASE SUPPORT WOMEN IN THEIR ACCOMPLISHMENTS AND ATTEND THE OPENING CEREMONY MONDAY, MARCH 13, 2017 @ 6.00PM IN THE UNITED NATIONS HEADQUARTER.

Arab African American Women's Leadership Council; Inc. NGO-UN-ECOSOC/ NGO-UN-GLOBAL COMPACT.
168-01 12 Avenue, Beechhurst NY 11357 Phone: 1-516-234-8800 NGO Charitable Status 501 (c) (3) tax Exempt # 37-1589811.

Sponsor- UN-Arab Club

إعـــــــلان

قريبا جدا ..... ترقبوا افتتاح موقع غربة الجديد على الانترنت

× اعلانات مجانية على الانترنت

× اعلانات للباحثين عن الوظائف

× وموضيع اخرى منوعة وشيقة تواكب الحدث

للاستفسار والاعلان الاتصال على :

917 - 488-9650

Email: ghorbanews1@yahoo.com

نحن غير مسؤولين عن اي اخطاء في التصميم الذي سيرسل لنا

الشقيقان الأمريكيان بريان يعتزلان التنس بعد مسيرة حافلة

ملبورن- (د ب أ)- أعلن الشقيقان الأمريكيان بريان اعتزالهما عالم التنس بعد مسيرة حافلة سواء في كأس ديفيز أو بطولات الجراند سلام الأربع الكبرى.

ولعب بوب ومايك بريان 38/ عاما/ لنحو 15 عاما لكنهما أعلنا اليوم عبر شبكة التواصل الاجتماعي "إنستجرام" نبأ الاعتزال على هامش مشاركتهما في بطولة أستراليا المفتوحة.

وقالا في بيان لهما "نشعر بالسعادة للعب تحت قيادة مدربين رائعين، باتريك ماكينور وجيم كورير، نشعر بالامتنان حقا لقيادتهما وثقتهما بنا".

وأضاف البيان "نريد أن نعرب عن خالص تقديرنا لزملائنا، مسئولي الاتحاد الأمريكي للتنس، وأصدقاءنا وعائلتنا، والجماهير الشغوفة التي وقفت بجانبنا خلال رحلتنا الرائعة".

وسجل الشقيقان بريان أكبر عدد من الانتصارات في تاريخ منافسات التنس الزوجي في أمريكا بإجمالي 24 انتصارا مقابل خمس هزائم، كما فازا بـ16 لقبا خلال تلك المسيرة من بينها ستة ألقاب في بطولات الجراند سلام بجانب دورهما في فوز المنتخب الأمريكي ببطولة كأس ديفيز عام 2007 بعد التغلب على روسيا في النهائي،و الفوز بالميدالية الذهبية لأولمبياد لندن 2012 والميدالية البرونزية في أولمبياد بكين 2008.

ويشارك الشقيقان بريان حاليا في الدور الثالث من منافسات الزوجي لبطولة أستراليا المفتوحة.

الاتحاد الدولي للبياثلون يعقد كونجرس استثنائي قبل بطولة العالم

انتيرسيلفا (إيطاليا) (د ب أ)- يعتزم الاتحاد الدولي للبياثلون إجراء كونجرس استثنائي قبل انطلاق بطولة العالم الشهر المقبل من أجل تعزيز لوائح مكافحة المنشطات.

وأوضح الاتحاد الدولي للبياثلون في بيان له "المجلس التنفيذي للاتحاد الدولي للبياثلون يتفهم ويساند تماما مبادرة الرياضيين لتشديد لوائح الاتحاد إزاء وقائع تعاطي المنشطات بشأن الاتحادات والرياضيين".

وأضاف البيان "في سبيل تطبيق لوائح جديدة في أسرع وقت ممكن، يدعو الاتحاد الدولي للبياثلون إلى كونجرس استثنائي للموافقة على تغيير اللوائح ووضعها قيد التطبيق قبل انطلاق بطولة العالم في هوتشفيلزن بالنمسا".

وتنطلق بطولة العالم في التاسع من شباط/ فبراير المقبل، ويتزامن هذا الموعد مع اجتماع المجلس التنفيذي للاتحاد، لكن لم يتم الكشف عن الموعد المقترح للكونجرس الاستثنائي.

وأفلت نجوم روسيا للبياثلون من فرض حظر شامل عليهم ، على الأقل في الوقت الحالي ، وذلك بعد الاجتماع الاستثنائي للجنة التنفيذية بالاتحاد الدولي للبياثلون أمس السبت.

وكان الاتحاد الدولي تعرض لضغوط من أجل اتخاذ قرار بشأن رياضيي روسيا بعد التقرير الذي أصدره المحقق ريتشارد ماكلارين التابع للوكالة العالمية لمكافحة المنشطات (وادا) الشهر الماضي عن وجود ممارسات واسعة النطاق لتعاطي المنشطات في روسيا.

ولكن الاتحاد الدولي قرر ، بعد اجتماع لجنته التنفيذية أمس ، مطالبة الاتحاد الروسي للعبة بتوضيح دوره في هذه الفضيحة قبل اتخاذ القرار بهذا الشأن.

ويتعين على الاتحاد الروسي التقدم بالرد قبل الخامس من شباط/فبراير المقبل.

وكان التقرير الثاني لماكلارين ذكر أن أكثر من ألف رياضي روسي تورطوا في هذه الفضيحة الخاصة بتعاطي المنشطات ومن بينهم 31 من نجوم البياثلون وبعضهم من المشاركين ببطولة كأس العالم للبياثلون المقامة حاليا في أنتيرسيلفا بإيطاليا. ويجري الاتحاد الدولي للعبة تحقيقات فيما جاء بتقرير ماكلارين تحت إشراف لجنة خاصة ، وقر الاتحاد فرض إيقاف مؤقت على يانا رومانوفا والنجمة المعتزلة أولجا فيلوخينا.

وتجرى التحقيقات حاليا مع سبعة رياضيين فيما توقفت التحقيقات مع 22 آخرين لعدم وجود الأدلة الكافية.

تعرف على سبب زيارة ميسي لمصر هذا الأسبوع

يصل ليونيل ميسي مهاجم برشلونة مطار القاهرة صباح الأربعاء المقبل في طائرة خاصة قادماً من إسبانيا في زيارة سريعة إلى مصر للمشاركة في حملة ترويجية للسياحة العلاجية من فيروس سي «تور آند كيور»، لدعم البرنامج العلاجي للحملة تحت شعار «عالم خالٍ من فيروس سي».

وكشف المكتب الإعلامي لحملة «تور آند كيور»، عن موعد الزيارة التاريخية المرتقبة لنجم الكرة العالمية، ونجم برشلونة لمصر لدعم البرنامج العلاجي للحملة.

وأضاف المكتب الإعلامي لشركة برايم فارما، المسوق العالمي لبرامج «تور آند كيور» للسياحة العلاجية والخدمات الصحية، أن الاستعداد للاحتفاء بزيارة النجم العالمي، ميسي، يجري على قدم وساق، حيث قامت الجهات الداعمة لحملة «تور آند كيور» بنصب اللافتات الإعلانية بكافة المناطق ذات الكثافات المرورية العالية بالعاصمة القاهرة في مشهد ينم عن تحالف وطني للشركاء الداعمين من الشركات المصرية والعالمية للترويج لهذا الحدث.

وأكد المكتب الإعلامي، أنه من المقرر أن يعلن ميسي عن مفاجأة كبيرة للمصريين خلال زيارته، التي وصفها الخبراء بالتاريخية كلاعب مثله للفت انتباه العالم بالدعاية للسياحة العلاجية في مصر.

ومن المقرر أن يصل ميسى رفقة 8 حراس شخصيين قادمين من برشلونة، وسيكون فى انتظار النجم الأرجنتيني طائرة هليكوبتر ويرافقه 12 فرداً بواقع 8 حراس شخصيين و4 أفراد من المنظمين لحملة «تور آند كيور» لنقله إلى مقر إقامته.

وستحط الطائرة الهليكوبتر في أهرامات الجيزة حيث سيقوم اللاعب بزيارة سريعة للأهرامات ليتجه بعدها إلى فندق كمبينسكي بالقاهرة.

أبرز نجوم عالم الغولف عبر التاريخ

شهد عالم الغولف تألق الكثير من الأسماء على مر التاريخ، منهم من استطاع أن يحفر اسمه بأحرف من ذهب في سجلات هذه الرياضة، كما تمكن البعض من البقاء في صدارة ترتيب اللاعبين لفترة طويلة.

ايغر وودز

اسمه الحقيقي هو إيلدريك ترونت وودز، ولد يوم 30 ديسمبر عام 1975 في كاليفورنيا بالولايات المتحدة الأميركية، ويبلغ من العمر حاليا 41 عاما، بدأ مسيرته الاحترافية عام 1996 واستطاع تحقيق 106 انتصارات حتى الآن.

يعتبر وودز بنظر الكثيرين أفضل لاعب في تاريخ هذه الرياضة، فقد بقي لمدة 683 أسبوعا في صدارة ترتيب اللاعبين، وفاز 79 مرة في «PGA Tour»، و40 مرة في الجولة الأوروبية، ومرتين في اليابان ومرة في جولة آسيا ومرة في أستراليا إضافة إلى 16 مرة في بطولات مختلفة بأنحاء العالم.

على غرار التنس يخوض اللاعبون في هذه الرياضة منافسات في البطولات الكبرى وهي أربعة. استطاع وودز الفوز بـ «كأس الماسترز» 4 مرات أولها عام 1997 وآخرها في 2005. كما حمل لقب «أميركا المفتوحة» سنوات (2000 و2002 و2008)، أما «البطولة المفتوحة» فقد حصد لقبها أيضا 3 مرات، ولديه أربعة ألقاب في «بطولة PGA» أولها عام 1999 وآخرها في عام 2007. تعرض لحادث سير قوي عام 2009 كاد أن يودي بحياته لكنه عاد بعدها لممارسة الرياضة.

غريغ نورمان

لاعب أسترالي يطلق عليه «الأبيض العظيم» ولد يوم 10 فبراير 1955 في كوينزلاند بأستراليا ويبلغ من العمر حاليا 61 عاماً.

بدأ مسيرته الاحترافية عام 1976، وحقق خلال فترة تواجده في هذه الرياضة 91 انتصاراً.

يحتل نورمان المركز الثاني خلف وودز في تصنيف اللاعبين الأكثر تواجداً في القمة برصيد 331 أسبوعاً، إذ حقق 20 حالة انتصار في «PGA Tour»، إضافة لـ 14 فوزاً في الجولة الأوروبية، ومرتين في جولة اليابان للغولف، و31 مرة في جولة «PGA» الأسترالية ولديه 26 انتصاراً في بطولات أخرى مختلفة.

على صعيد البطولات الكبرى في رياضة الغولف احتل نورمان المركز الثاني،بكأس الماسترز، ثلاث مرات أولها عام 1986 وآخرها عام 1996 أي حين بدأ وودز مسيرته، كما حل ثانياً أيضاً في بطولة «أميركا المفتوحة» عامي 1984 و1995، وهذا الأمر تكرر في «بطولة PGA» في 1986 و1933، لكنه حقق لقب «البطولة المفتوحة» عامي 1986 و1993. ودخل قاعة مشاهير هذه الرياضة عام 2001 ولديه بعض البطولات الجانبية الأخرى على غرار الجولة الأوروبية.

نيك فالدو

اسمه الكامل نيكولاس أليكساندر فالدو، ولد يوم 18 يوليو 1957 في فيلفين غاردن سيتي في إنجلترا، بدأ مسيرته الاحترافية عام 1976 وحقق خلال فترة ممارسته رياضة الغولف 41 انتصاراً.

ينقسم عدد الانتصارات التي حققها على 3 بطولات مهمة وهي 9 مرات PGA Tour إضافة إلى الجولة الأوروبية التي فاز خلالها في 30 مناسبة وهو يحتل المركز الخامس في ذلك، إضافة إلى أن لديه ثمانية انتصارات في منافسات أخرى.

يمتلك فالدو ستة ألقاب في البطولات الأربع الكبرى، فقد استطاع أن يتوج عام 1987 لأول مرة بلقب كبير وكان ذلك في «البطولة المفتوحة» التي كان بطلها عامي 1990 و1992، كما انتصر في «بطولة الماسترز» ثلاث مرات أعوام 1989 و1990 و1996، وحل ثانياً في أميركا المفتوحة وكذلك ببطولة «PGA»، وهو الذي تمكن من البقاء في صدارة الترتيب لمدة 96 أسبوعاً، ودخل قاعة مشاهير الغولف عام 1997. وهو الذي لديه ألقاب أخرى على غرار اختياره ثلاث مرات أفضل لاعب في الجولة الأوروبية.

روري ماكلوري

يُطلق عليه لقب «روري» ولد يوم 4 مايو عام 1989 في هوليوود بكونتري دون في آيرلندا الشمالية، ويبلغ من العمر حالياً 27 عاماً فقط، بدأ مسيرته الاحترافية عام 2007، وحقق خلال هذه الفترة 22 انتصاراً.

يمتلك لاعب الغولف الشاب والذي يقدم مستويات مميزة للغاية 13 انتصاراً في «PGA Tour»، ولديه ذات العدد من الانتصارات في الجولة الأوروبية، إضافة إلى أنه فاز مرة خلال الجولة الآسيوية وكذلك «PGA أستراليا».

استطاع النجم الآيرلندي الشمالي أن يحقق أربعة ألقاب في البطولات الكبرى، وكان أولها عام 2011 في «أميركا المفتوحة»، ثم وصل للنهائي في بطولة «PGA» عام 2012 وحقق اللقب ليعود وينتصر به عام 2014، الذي شهد أيضاً حمله لقب «البطولة المفتوحة»، لكنه جاء رابعاً في بطولة الماسترز عام 2015، وهو الذي بقي في صدارة ترتيب لاعبي الغولف لمدة 95 أسبوعاً وهو قادرٌ من دون شك أن يحقق أرقاماً مذهلة في المستقبل خاصة أنه ما زال صغيراً في السن.

أسلحة قطر وراء تفجّر الخلاف بين الإمارات وهادي

صنعاء | لا تزال الأوضاع في محافظة عدن، جنوبي اليمن، مرشحة للانفجار بين القوات الموالية للإمارات العربية من جهة، وقوات الرئيس المستقيل عبد ربه منصور هادي، وحزب «الاصلاح» (جماعة «الاخوان المسلمون») من جهة أخرى، وذلك بعد إصرار هادي على تسليم مطار عدن للجانب السعودي وإخراج القوات الموالية لأبوظبي.

ووفق معلومات من مصادر تحدثت إلى «الأخبار»، فإن شحنة سلاح قطرية كانت السبب وراء تصاعد الخلافات بين هادي والقوات الموالية للإمارات، علماً بأن الأخيرة تحكم عدن عسكرياً منذ تموز 2015.

المصادر المقربة من «الحراك الجنوبي» في المدينة، قالت إن المواجهات التي شهدتها عدن مطلع الأسبوع الماضي «ناتجة من ضبط قيادة أمن مطار عدن شحنة أسلحة مهربة وصلت إلى المطار الأسبوع الماضي قادمة من قطر، وجاءت لتسليح ألوية موالية لنائب الرئيس المستقيل المحسوب على الإصلاح والمدعوم من الدوحة، علي محسن الأحمر».

وتروي المصادر نفسها أن مسؤولاً عسكرياً كبيراً، من الموالين لهادي، قدم إلى المطار لتسلّم شحنة السلاح، لكن قوات الحماية المدعومة إماراتياً بقيادة المقدم صالح العميري (المكنى أبو قحطان)، كانت قد احتجزت الشحنة. بعد عدة أيام، تضيف المصادر، أمر هادي بعزل العميري ونقل قواته من عدن واستبدالها بقوات الحماية الرئاسية التي يقودها نجله ناصر، الأمر الذي قابله العميري بالرفض.

ويتهم «الحراك الجنوبي» وقوات «الحزام الأمني» الموالين لأبو ظبي، فريقي الرياض وقطر (ممثلين بهادي وبالأحمر)، بالسعي إلى تسليح الألوية التي رفضت الإمارات تسليحها العام الماضي على حساب الألوية الجنوبية المدعومة منها، وكذلك بالوقوف وراء الهجمات التي تعرضت لها «الألوية المقاومة» التي تؤسس لـ«جيش دولة الجنوب» المستقلة عن الشمال.

واتهم القيادي في «الحراك» ماجد الشعيبي، نائب الرئيس المستقيل وحزب «الإصلاح» بالتخطيط للسيطرة على مقرّ المعسكرات الجنوبية في عدن، ومنها لواء أمن حماية عدن المتركز في جبل حديد، بعدما حوّلت اسمه إلى لواء مشاة، وذلك لإفراغه من عقيدته الجنوبية. كذلك قال الشعيبي إن علي محسن الأحمر «يقود مؤامرة على القوات الجنوبية، في محاولة للسيطرة على عدن... الأحمر وجه طلباً إلى قائد اللواء الرابع الموالي للإصلاح مهران القباطي بالانسحاب من جبهة البقع والعودة إلى عدن الأسبوع الماضي».

وفي ظل احتدام الصراع في عدن، لم يفلح هادي في احتواء التوتر المستمر في مطار عدن الذي لا يزال مغلقاً أمام حركة الطيران منذ الاثنين الماضي، كذلك فإنه بعد يومين من مغادرة نجله ناصر، الذي يتولى قيادة ما تسمى «ألوية الحماية الرئاسية» الأحد الماضي، توجه إلى الإمارات للقاء محمد بن زايد، ثم زار الرياض فجأة بعد إخفاق اتفاق أبرمته لجنة وساطة حكومية قضت بسحب المسلحين الموالين له من المواقع المحيطة بالمطار.

وكان الاتفاق يقضي كذلك بإعادة نشر نقاط «الحزام الأمني» في مواقعها السابقة، بشرط تنفيذ توجيهات هادي التي قضت بعزل قائد العميري من منصبه، على أن يتولى نائبه الخضر صالح كرده مهمات قيادة حماية المطار. مع ذلك، لم تنجح زيارة هادي للرياض في حل الخلاف مع الإماراتيين الذين يتهمونه باحتضان «الإصلاح»، ويطالبونه بفك ارتباط الحزب بجماعة «الإخوان»، وعزل عدد من قياداته من مناصب مهمة في الدولة، منهم رئيس حكومة هادي، أحمد عبيد بن دغر، ووزير الداخلية، اللواء حسين عرب، وعدد من المحافظين منهم محافظ تعز علي المعمري.

كذلك، لم يتمكن هادي من نزع بؤرة التوتر العسكري في عدن، فبعد ساعات من دعوته الجانب السعودي إلى تسلّم المطار وإرسال «فريق سعودي متخصص بحماية المنشآت الرسمية وأمن المطارات، لتسلم إدارته من الجانب الموالي للإمارات، أقدمت طائرة إماراتية على إطلاق قنابل ضوئية في محيط معسكر تتمركز فيه قوات موالية للجنرال الأحمر في منطقتي دار سعد وعمر المختار، الواقعتين شمال عدن.

ووفق مصادر محلية، انتشرت وحدات عسكرية تابعة للواء المحضار الموالي لهادي في عدن فجر الأربعاء الماضي، مشيرة إلى أن «نذر المواجهة باتت تلوح في الأفق». كذلك، انتشر عشرات المسلحين التابعين للقيادي الموالي لهادي، مهران القباطي، من معسكر النقل والغزل والنسيج، وذلك للتمركز بالقرب من تقاطعي جولة المصنع والسفينة. في المقابل، أعلنت قوات «الحزام الأمني» حالة الاستنفار العسكري القصوى، وانتشرت في منطقة دار سعد، وسط عدن.

رشيد الحداد

مركز تعليم وتقوية الطلاب في جميع المراحل التعليمية

BAYRIDGE LEARNING CENTER

TUTORING, ENRICHMENT
HOMEWORK HELP & TEST PREP

Kindergarten to 12th grade
450 77th Street
Brooklyn, New York 11209
Tel: 347-270-8685

WEBSITE: www.bayridgelearning.com

Our Approach

Comprehensive and affordable individualized tutoring aimed at building confidence, reducing stress and raising academic levels

Our Services

Tutoring, Enrichment & H.W. Help: Math (from basics to calculus), ELA (reading, writing, creative writing, vocabulary building), ESL, Science (general science, living environment, earth science, chemistry, physics)

Test Prep: Common Core, Regents, SHSAT, SAT, ACT, PSAT, OLSAT, SSAT, ISEE, Hunter Exam, College entrance exams.

CALL US TODAY
TO SCHEDULE YOUR CHILD'S FREE ASSESSMENT

طريقة لمعرفة المعلومات الكاملة عن أى حساب بفيس بوك

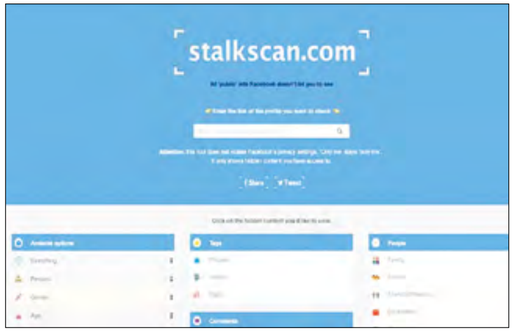

طور هاكر بلجيكى أداة جديدة على الإنترنت تحمل اسم Stalkscan تساعدك فى الحصول على جميع المعلومات المتاحة عن أى شخص على حسابه على فيس بوك، حتى الأشياء التى تخفيها الشركة بعيدا عن أعين المستخدمين الأخرين.

ووفقا لموقع «ديلى دوت» الأمريكى، فالأداة الجديدة تظهر لك التفاصيل التى يصعب عليك الحصول عليها عن شخص ما أو التى لا يقدمها فيس بوك بشكل واضح، مثل الصور أو المشاركات التى يعجب بها هذا الشخص والأماكن التى قام بزيارتها.

ولاستخدام هذه الأداة فقط عليك الدخول على موقع Stalkscan، ونسخ عنوان الـ URL الخاص بالشخص الذى تريد أن تعرف مزيد عن حياته، وبعد ذلك لصقه فى المكان المخصص لذلك، وبعد ذلك سيعطيك الموقع فئات مختلفة للمعلومات التى يمكن أن تحتاج لمعرفتها عن هذا الشخص مثل الصور والتعليقات والأماكن ومقاطع الفيديو، فقط عليك الاختيار.

يمكنك أيضا البحث عن حسابك الخاص على فيس بوك من أجل مراجعة إعدادات الخصوصية والأشياء التى يمكن لأى شخص معرفتها عنك.

من الجدير بالذكر أن Stalkscan يحصل على المعلومات التى يقدمها لك مباشرة من فيس بوك، ولكنه يحجمها بشكل لا يتمكن الجميع من معرفته، وهذا يعنى أن الموقع لا ينتهك خصوصية فيس بوك.

تغيير كلمات السر باستمرار يهدد حساباتكم

لطالما طالب الخبراء بتغيير كلمة السر باستمرار كوسيلة لحماية الأجهزة والحسابات من القرصنة، لكن يبدو أن الوضع قد تغيّر الآن. فقد باتت النصيحة الجديدة هي الابتعاد عن التغيير المستمر لأن ذلك قد يتسبب في تهديد الأجهزة وزيادة الثغرات التي يمكن اختراقها، وفق ما نشره موقع «ذا صن» البريطاني».

ونقل الموقع عن المدير الجديد للمركز الوطني لأمن المعلومات البريطاني سياران مارتن، التماسه من البريطانيين التوقف عن تغيير كلمات السر باستمرار. وعلّل ذلك بأن التغيير المستمر يترك الجهاز مهدداً بالقرصنة، وأن كلمة واحدة قوية ستكون كافية بدل تغيير مستمر في كل وقت.

وأعاد المسؤول التذكير بكون السبب الثاني بعد التهديدات الأمنية، هو صعوبة تذكر كلمات السر المختلفة، بسبب التغييرات المستمرة في حسابات عديدة. وأكد أن أكثر التقنيين احترافاً لن يستطيعوا ذلك.

وأوضح «حتى أفضل رجالي لا يستطيعون فعل ذلك، لذا يجب علينا ألا نطالب الآخرين بفعل ذلك. فكلما اضطروا لتغيير كلمات السر كانت حساباتهم أكثر هشاشة».

وقال خبير المعلومات إن تغييراً متواصلاً في كلمات المرور يعني كذلك أن الناس سوف يعملون على تسجيلها في مكان ما حتى يتذكروها أو اختيار كلمات أسهل من أجل تذكرها باستمرار.

وكانت الشركة المتخصصة في أمن التطبيقات والخدمات، «سبلاش داتا»، قد كشفت سابقاً أن كلمات السرّ التي يختارها المستخدمون ما زالت ضعيفة وسهلة التوقّع، ما جعلها قابلة للكشف بسهولة ومنتشرة على نطاق واسع.

تعرف على ٩ ميزات مخفية في آيفون

بات من الصعب مواكبة كل التحديثات والتطبيقات الخاصة بالأجهزة الذكية، كما صار البعض لا يتمكن من الاستفادة من جهازه بالدرجة المثلى نظرا لعدم معرفته بكثير من الميزات الموجودة فيه.

فيما يلي نقدم 10 ميزات مختارة في هواتف آيفون، لا يعرفها كثيرون، قد تحسن من درجة استخدامك الهاتف.

1. منع الإشعارات المزعجة

يمكن إيقاف الإشعارات المزعجة بتمرير الإصبع من اليمين لليسار على شريط الإشعارات، وهي ميزة مفيدة لمنع تلك الرسائل المزعجة التي تظهر فجأة على الشاشة.

وبطبيعة الحال يمكن إيقاف الإشعارات تماما عن طريق الذهاب إلى إعدادات ثم إشعارات، ويمكن إيقافها عن كل تطبيق على حدا حسب اختيارك.

2. قابلية الوصول

تعتبر هذه الميزة أحد أفضل مميزات هواتف آيفون الجديدة، إذ يسمح اللمس المزدوج وليس الضغط على زر الصفحة الرئيسي، بإزاحة الشاشة بأكملها إلى الأسفل مما يمكن المستخدم من الوصول إلى الأعلى بدون استخدام اليد الأخرى.

3. البريد الصوتي المرئي

في حال اشتراكك بخدمة البريد الصوتي، فإنه يمكنك قراءة الرسائل دون الحاجة للاتصال ببريدك الصوتي لسماعها، إذ يوفر آيفون خدمة تحويل الرسائل الصوتية إلى كلمات.

4. مؤثرات في «آي مسج»

مع إطلاق iOS 10 أضافت شركة أبل ميزة الصور المتحركة داخل تطبيق الرسائل النصية، عن طريق الضغط على السهم في يمين شاشة الرسائل واختيار «مؤثرات» ومن ثم شاشة لظهور المؤثرات على الشاشة كاملة.

5. اختصارات الرموز التعبيرية

الرموز التعبيرية أصبحت جزءا من حياتنا، وحين نستخدمها نضطر إلى تحويل لوحة المفاتيح لاختيارها، لكن يمكنك تحديد اختصارات ببعض الأحرف مثل «ج ج» لظهور رمز تختاره أنت عن طريق خاصية «Text Replacement».

6. تسريع عمل ميزة Touch ID

يمكن تسريع عمل ميزة هوية تعريف اللمس بشكل أكبر من السابق عن طريق القيام بحفظ نفس البصمة عدة مرات وبطرق إدخال مختلفة، ويعتبر هذا الأمر مفيد خصوصاً لهواتف آيفون الأقدم مثل آيفون 6 وآيفون 5 إس.

7. تعريف المتصل

في حال كنت خلف مقود سيارتك، أو كان هاتفك في غرفة أخرى بعيدا عنك، يمكنك جعل هاتفك يقرأ اسم المتصل كي تحدد أهمية الرد على الاتصال دون التطلع إلى الهاتف.

وذلك عن طريق الإعدادات، ثم الهاتف، ثم اختار تعريف الاتصال «Announce Calls»، وحين يتصل بك أحد سيخبرك الهاتف من هو.

8. التصوير أثناء الفيديو

يمكنك آيفون من التقاط الصور أثناء تصويرك للفيديو بنفس الوقت، عن طريق الضغط على الدائرة البيضاء في زاوية الشاشة بجانب الحمراء التي تسجل الفيديو، لكن الصور لن تكون بنفس جودة كاميرا الهاتف.

9. التصوير عن بعد

يمكن استخدم زر رفع مستوى الصوت أو خفضه الموجود على سماعات الرأس لالتقاط صورة عبر تطبيق الكاميرا.

مهندسون يطورون درعا قابلا للطى للتصدى للرصاص

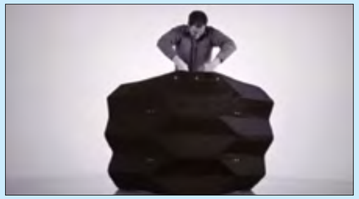

تمكنت مجموعة من المهندسين بجامعة «بريجام يونج» بمدينة بروفو بولاية يوتا الأمريكية من استخدام أفكار الأورجامى لتطوير «درع» قابل للطى ومضاد للرصاص فى نفس الوقت والذى يعرف بـ BYU.

ووفقا لما نشره موقع TNW الهولندى، فإن الدرع الجديد الذى اعتمد فى طريقة طيه على الأورجامى يزن حوالى 24 كجم، ويمكن حمله بسهولة ووضعه فى حقيبة صغيرة الحجم، ويمكن فرده ليكون بالحجم الكامل لحماية الشخص من خلال طريقة ميكانيكية بسيطة.

وبمجرد استخدامه بحجمه الكامل، فهو يكون قادرا على حماية ما بين 2 إلى 3 أشخاص وهو ما يجعله مناسبا تماما لعمل الضباط خاصة عند تبادل إطلاق النار، حيث يرى فريق جامعة بريجهام يونج أنه سيكون موضع ترحاب وسيلقى نجاحا كبيرا، حيث سيكون بديلا عن الدروع التقليدية التى لا تغطى كل أجزاء الجسم أو الدروع الثقيلة التى يصعب نقلها من مكان لآخر.

ترجمة نصية للصوت بـ ١٠ لغات عبر يوتيوب

قالت شركة يوتيوب، انها تنوي إجراء تطويرات مستقبلية في ميزة الترجمة النصية التلقائية التي توفرها بعشر لغات مختلفة.

وقالت ليات كافير، وهي مديرة منتج في جوجل، إن ميزة الترجمة النصية التلقائية للحوار الصوتي في الفيديوهات على منصة «يوتيوب» قد حققت نجاحاً كبيراً خلال السنوات الأخيرة، وإن عدد الفيديوهات التي استخدم فيها الميزة قد تجاوز مليار فيديو.

وأوضحت كافير، أن ميزة الترجمة النصية التلقائية للحوار الصوتي قد ساعدت كثير من مستخدمي «يوتيوب»، سواء من فاقدي حاسة السمع أو من غير المتحدثين للغة الفيديو الأساسية، في معرفة ما يجري في الفيديوهات التي يشاهدونها.

٣٣١٠ سيعود قريبا الى الاسواق

قررت شركة نوكيا ان تعيد إطلاق هاتفها الشهير «3310» بإصدار جديد، وسيتم الكشف عن هذا الهاتف خلال المؤتمر العالمي للمحمول الذي يقام في مدينة برشلونة، نهاية فبراير/شباط الجاري.

وصدر هاتف نوكيا 3310 لأول مرة عام 2000، حيث تميز بصلابته ومتانته فضلا عن عمر البطارية الذي يمتد إلى أيام، وهي الميزة التي قد تسهم في إقبال المستخدمين على شراء الإصدار الجديد الذي سيتم بيعه بسعر 59 دولارا.

ومن الممكن شراء الهاتف عبر موقع أمازون، ولكن عن طريق السوق الأصلية للهاتف وليس من شركة أمازون نفسها.

الابراج

الحمل
22 مارس - 20 ابريل
الأجواء جيدة يا صديقي الحمل للأعمال وقد تسمع بعض الأخبار الجيدة لموضوع معين قد تنتظره. عليك باستغلال هذا اليوم أيضا لغاية التقرب من الحبيب وسد الهوة التي بينك وبينه، قد تضطر الى تأجيل موعد مهم عصر هذا اليوم لكي ترى من تحب، المساء يحمل أجمل الأوقات، دعوة اجتماعية تشغلك. المواليد الأكثر تأثرا بالعاطفة هم مواليد شهر آذار.

الثور
21 ابريل - 21 مايو
يلعب الحظ معك وتتخطى أخطاء ومشاكل، مما يجعلك في حالة من الاستغراب والسعادة، لا مشكلة من أن تجرب حظك اليوم فسوف تكون الرابح وبالأخص في مجال عملك أو المبادرة بشيء صعب، خاصة اذا كنت من مواليد شهر نيسان، أمر يشغل بالك هذا المساء فلا تفكر كثيرا به لأن يوم غد سوف يكشف لك عن أمور لا تتوقعها.

الجوزاء
21 مايو - 20 يونيو
خذ بالك من صحتك فهي نقطة ضعفك لهذا اليوم، قد تشعر بألم مفاجئ فعليك بالراحة ومراجعة الطبيب اذا لزم الأمر، مفاجآت عديدة في الصباح وفترة الظهيرة تجعلك عصبيا ومائلا للتردد بقراراتك، أما في المساء فقد تنشغل ببعض الأمور العائلية، الأكثر تأثرا بهذا التوتر هم مواليد ٢١ الى ٣١ أيار.

السرطان
22 يونيو - 23 يوليو
عليك أن لا تتعجل الأمور وأن لا تكون فاقد الصبر، عصبيتك المفرطة لتنفيذ الأمور بسرعة تجعلك تسمع التأفف من أفواه زملائك في العمل والمقربين منك، لكنك من ناحية أخرى نشيط والحركة تلازمك، اليوم هو يوم التنقل والاتصالات بالنسبة اليك وقد تكون لديك الكثير من البرامج في المساء.

الأسد
23 يوليو - 22 أغسطس
المال يشغلك يا عزيزي، فهناك مبلغ لا بأس به بالطريق اليك في فترة الظهيرة يكسبك بعض الراحة المالية وبالأخص بعدما مررت بفترة صعبة وتقشف خلال الأسبوع الماضي. أما الأمور العملية فقد لا تكون جيدة نظرا لتراكم الأعمال لديك بسبب إهمالك وكسلك، وخصوصا مواليد شهر تموز.

العذراء
24 أغسطس - 23 سبتمبر
يوم من المؤكد مختلف عن الأيام الثلاثة الماضية، فوضعك ومزاجك جيدان وفي تحسن مستمر طوال هذا اليوم، النشاط يعود اليك وحبك للعمل يرجع من جديد قد تضطر عند الصباح لتسوية الأمور العالقة منذ يومين، كما أن الحظ سوف يدعمك ويجلب لك الأخبار الرائعة. فترة المساء هي الأفضل حيث تخرج للتغير عن مزاجك في سهرة ممتعة.

الميزان
24 سبتمبر - 23 اكتوبر
من غير الممكن تحمل مزاجك وعصبيتك وحساسيتك، فمن صبيحة هذا اليوم يبدأ مزاجك بالتغير وذلك للظروف المحيطة والتي تجعلك لا تقدر على سماع أي كلمة من أي شخص، لا أنصحك باتخاذ القرارات السريعة والمتهورة، يوم عصيب ولا شيء يسير معك كما تريد، مواليد شهر أيلول هم الأكثر توترا.

العقرب
24 أكتوبر - 22 نوفمبر
الأجواء اليوم أفضل يا صديقي العقرب، فقد خفت الضغوطات التي كانت متواجدة لديك في اليومين الماضيين، لديك الكثير من الأعمال ولكنك تقوم بها بكل راحة، كما قد ينال بعض منكم مكافأة أو يصله مبلغ مالي يسعد به، المساء جيد للتقرب من الحبيب وإعطائه الاهتمام، وإذا لم يكن لديك فأعط اهتمامك للعائلة.

القوس
23 نوفمبر - 22 ديسمبر
لا تدع الكآبة والملل يسيطران عليك، فاليوم هادئ جدا عليك والروتين يجعل ابتسامتك تختفي من وجهك، قد تكثر الأعمال عليك وضغوطاتها وخصوصا في فترة الظهيرة وما بعدها، أما في فترة المساء فقد تتعرض لسوء تفاهم مع شخص قريب لك وهذا ما يجعلك تدخل بحالة من العصبية، وخصوصا مواليد شهر تشرين الثاني.

الجدي
23 ديسمبر - 20 يناير
الحظ موجود لديك يا صديقي الجدي، لكن المشكلة أنك عدواني وسريع العصبية وهذا ما قد يخرب عليك الأجواء الحلوة. حاول أن تتمهل في قراراتك وأن تستمتع بالجو الجميل الذي قد يصاحبك منذ الصباح. في المساء الأجواء العاطفية قد تتوتر بسبب غيرتك وحب السيطرة على شريك حياتك.

الدلو
21 يناير - 19 فبراير
من المؤكد أنك تشعر بالفرق من صبيحة هذا اليوم، فالنشاط والراحة يسيطران عليك، تنكب على عملك لإنجاز كل العمل المتراكم عليك خلال الفترة الماضية، لكن لا أنصحك بالمغامرة والتهور وفكر مليا قبل القيام بأي عمل طائش، المساء يحمل تحسنا على علاقتك بشريك حياتك وتعود المياه الى مجاريها بينكما، أكثر المتأثرين والنشيطين لهذا اليوم هم مواليد شهر كانون الثاني.

الحوت
20 فبراير - 21 مارس
بداية صعبة لليوم قد يكون ليس بسهل، لذا عليك التحمل يا صديقي الحوت والتمهل في قراراتك، كما عليك الحذر خلال هذا اليوم على صحتك في أماكن ضعفك، العصبية سوف تكون مسيطرة عليك في فترتي ما بعد الظهر والمساء، وذلك لأن كل الأمور تعاكسك، أكثر المتوترين هم مواليد شهر شباط.

sudoku 2506

	3			5			7	
4			7	1			2	
	1		3				5	
			2		7		4	1
8	6	7		4				
			6				8	
				3		7		5
1	9	3			8			
				6	2	3		

شروط اللعبة

هذه الشبكة مكوّنة من 9 مربعات كبيرة وكل مربع كبير مقسّم إلى 9 خانات صغيرة. من شروط اللعبة وضع الأرقام من 1 إلى 9 ضمن الخانات بحيث لا يتكرر الرقم في كل مربع كبير وفي كل خط أفقي أوعمودي.

كلمات متقاطعة 2506

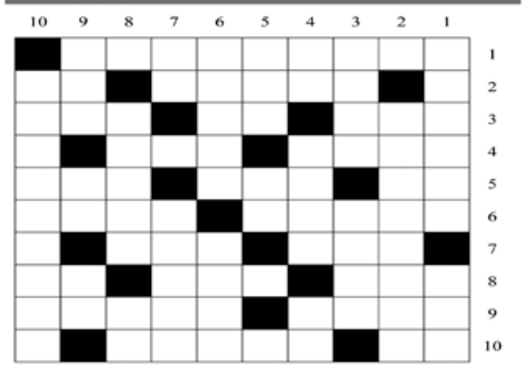

افقيا

1- فرقة موسيقية روسية شهيرة لاقت المصير الأسود إثر تحطم الطائرة التي كانت تقلهم الى سوريا – 2- عاصمة اوروبية – إسم موصول – 3- أسر النساء في الحروب – كثير من كل شيء – من الحيوانات – 4- إسم حمله عدد كبير من الاباطرة والملوك في أوروبا عبر التاريخ – دفن البنات وهنّ أحياء – 5- والد – مرتفع كبير من الأرض – شغف وحب – 6- شاعر مسرحي فرنسي في العصر الكلاسيكي – مدينة سعودية – 7- لقب شرفي أجنبي – عاصمة أوروبية – 8- خليج – كرباج – حرف تحقيق – 9- منازل – نوع من الأفاعي الخطيرة – 10- شعور وإدراك – القبر واللحد

عموديا

1- جائزة سينمائية معروفة – طيف خيالي وهمي – 2- منطقة تجارية في بيروت – 3- خلاف صغير – من الرياضات القتالية اليابانية تحظى بشعبية كبيرة في البلاد – 4- إذا تجاوز الإثنان شاع – من أسماء الفضة – خاصتك بالأجنبية – 5- ندخل البيت – من الحبوب – 6- نوع من السموم القاتلة – من ألعاب القمار المشهورة – 7- قرع الجرس – أنف الفيل – 8- تسجيل الكلام المحكي على الدفتر للحفظ – من الحيوانات – 9- شغري – بئر عميقة – برد شديد – 10- ممثل لبناني شهير لمع على الشاشة وفي الإذاعة وارتبط اسمه بكثير من الأعمال الفنية الناجحة آخرها المسلسل اللبناني « أمير الليل »

مصادر قريبة من "أبو تريكة" : سيبقى في قطر إلى أن يقضي الله أمرا كان مفعولا.. وهل هناك ثأر بينه وبين المجلس العسكري بعد رفضه مصافحة "المشير"؟

حوار أبو تريكة

القاهرة –

علمت "رأي اليوم" من مصادر قريبة من نجم الأهلي والمنتخب المصري السابق محمد أبو تريكة أنه قرر البقاء في قطر، حيث يعمل فيها معلقا على مباريات كرة القدم لاحدى الفضائيات ، ولن يعود الى مصر في الفترة القريبة، بعد استدعائه رسميا من قبل نيابة أمن الدولة العليا للتحقيق معه بتهمة الانتماء الى جماعة الاخوان، وهي التهمة الكافية – إن ثبتت عليه – للزج به في غياهب السجون.

وأضافت مصادر أخرى أن أبو تريكة سيستدعي أبناءه في العام المقبل للإقامة معه في قطر ، لتجهيز إجراءات الحاقهم بمدارس قطرية ، وربما يستدعي والديه المريضين للاقامة معه في العاصمة القطرية ، حتى يجنب نفسه ويلات لا قبل له بها، وهو الانسان الخلوق حسن السيرة ، ومحبوب العشيرة.

ثأر قديم

السؤال المهم الآن:

ما السر وراء ملاحقة أبو تريكة؟ رغم جماهيريته الواسعة؟ وهل ثمة ثأر قديم بينه وبين الداخلية المصرية، والمجلس العسكري، إثر حوار أدلى به النجم الشهير لاحدى الصحف في 4 فبراير12، صب فيه جام غضبه على المجلس العسكري بقيادة المشير طنطاوي، متهما الدولة بتورطها في قتل الجماهير في أحداث بور سعيد، وهي الأحداث التي تجعل الولدان شيبا.

وكان مما جاء في حوار أبو تريكة :

× هل تشعر بأن ما حدث كان متعمدا؟

شعرت بذلك فور وصل استاد بورسعيد.. فالأجواء كانت غريبة ومُريبة قبل المباراة، ولم تكن هناك احتياطات أمنية مكثفة كما هو المعتاد فى مثل هذه المباريات الهامة، وتحديدا مباراة الأهلى والمصرى ببورسعيد.

× هل تقصد أن الداخلية وراء هذه المؤامرة؟

أشعر بذلك فعلا ، كما أن شهادات المشجعين الذين شاهدوا الموت بأعينهم، وشهادتنا نحن كلاعبين تؤكد ذلك، فما حدث فى استاد المصرى كان أشبه بـ"حرب عصابات "، وحرب شوارع لم أكن أتخيلها.

× هل تقصد أن الداخلية وراء هذه المؤامرة؟

أشعر بذلك فعلا ، كما أن شهادات المشجعين الذين شاهدوا الموت بأعينهم، وشهادتنا نحن كلاعبين تؤكد ذلك، فما حدث فى استاد المصرى كان أشبه بـ"حرب عصابات "، وحرب شوارع لم أكن أتخيلها.

× أشعر فى كلامك بعدم رضاك عن أحوال البلاد وإدارة المجلس العسكرى لها ؟

هذا حقيقى، فالمجلس العسكرى يُدير البلاد بـ"أيدى مرتعشة"، ولابد أن تكون قبضته حديدية طالما أنه يملك جميع صلاحيات رئيس الجمهورية، وعليه أن يكون أكثر صرامة خاصة فى المواقف التى تتعلق بأمن واستقرار البلاد.

× هل كنت متعمدا عدم مصافحة المشير طنطاوى؟

نعم، لأننى لست راضيا عن الأحوال فى البلاد حاليا".

وبعد، فهل أسرها المجلس العسكري لأبو تريكة في نفسه، وحانت ساعة الانتقام من النجم الذي ملأ الدنيا وأحبه الناس ؟!

النشيد النازي يصيب الفريق الألماني بالصدمة قبل لقاء الولايات المتحدة بكأس الاتحاد للتنس

لاهاينا -(د ب أ)- اعتذر الاتحاد الأمريكي للتنس عن عزف النشيد الوطني الألماني الخاص بالحقبة النازية، قبل مباراة فريق الولايات المتحدة مع نظيره الألماني في بطولة كأس الاتحاد لتنس السيدات.

وألقت تلك الواقعة بظلالها على مواجهة الفريقين أمس السبت في ولاية هاواي الأمريكية، حيث أصيب أعضاء الفريق الألماني بالغضب الشديد.

وكتب الاتحاد الأمريكي للتنس، على حسابه الألكتروني الخاص بموقع التواصل الاجتماعي (تويتر) "الاتحاد يتقدم باعتذار للفريق الألماني ومشجعيه على عزف النشيد النازي القديم خلال بطولة كأس الاتحاد. هذا الخطأ لن يتكرر مجددا".

وشعر الفريق الألماني بالصدمة عندما بدأ غناء النشيد النازي في الملعب الرئيسي قبل لقاء الألمانية أندريا بيتكوفيتش والأمريكية أليسون ريسكي.

وأجهشت جوليا جورجيس، لاعبة الفريق الألماني، بالبكاء، حينما بدأ عزف النشيد، ووضع ديرك دبيير المدرب المساعد، يديه على وجهه، فيما بدا الذهول واضحا على وجوه بقية اللاعبات والطاقم الفني.

وقالت باربرا ريتنر، مدربة الفريق، إنها كانت تفكر في انتزاع الميكرفون من المغني.

من جانبها، صرحت بيتكوفيتش، التي بدا عليها الغضب الشديد قبل خوض المباراة أنها كانت تعتزم الخروج من الملعب فور سماعها النشيد.

وأوضحت بيتكوفيتش "لقد كانت لحظة مروعة، إنه أسوأ حدث وقع لي في حياتي حتى الآن".

.أضافت اللاعبة الألمانية "إن ما حدث بمثابة قمة الجهل، نحن الآن في عام 2017، في القرن الحادي والعشرين، أمر مثل هذا لا يمكن أن يحدث ببساطة".

وكانت بيتكوفيتش قد خسرت أمام ريسكي بنتيجة 7 / 6 (12 / 10) و6 / 2.

في المقابل، قالت ريتنر "لا يمكنني تصديق ذلك. كنت على وشك البكاء، كانت لحظة حزينة وصادمة للغاية حقا. لقد شعرت بالذهول لما حدث. إنه خطأ لا يغتفر، إنها فضيحة".

وكانت المواجهة بين الفريقين قد توقفت بسبب هطول الأمطار، حيث كانت النتيجة تشير لتقدم الأمريكية كوكو فانديفيج على جورجيس بنتيجة 6 / 3 و3 / 1.

علماء يابانيون يكتشفون آلية لوقف نزيف المخ المميت

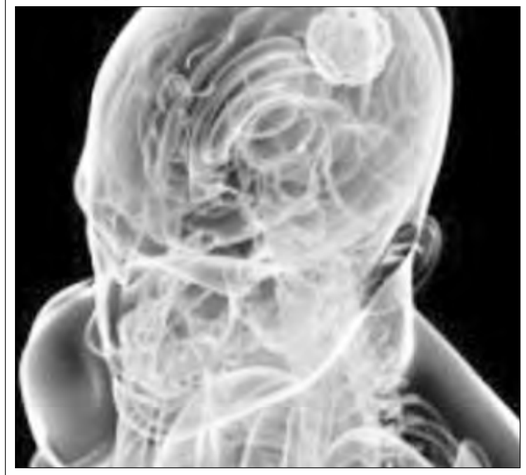

طوكيو (د ب أ)- ذكر علماء يابانيون أنهم اكتشفوا آلية، يمكن أن تعرقل زيادة نزيف المخ المميت، طبقا لما ذكرته هيئة الاذاعة والتلفزيون اليابانية (إن.إتش.كيه) اليوم الاربعاء.

ومن المتوقع أن يمهد البحث الطريق لتطوير أدوية، تمنع تمدد الاوعية الدموية الدماغية.

وهي عبارة عن تمدد في شرايين المخ، والتي يمكن أن تنفجر، إذا تركت بدون علاج. وغالبا ما يكون التمزق، المعروف باسم "نزف تحت العنكبوتية" مميتا.

وأجرى العلماء في جامعة كيوتو دراسة على فئران لديها تمدد في الاوعية الدموية للدماغ، لتحديد ما إذا كان المرض قد تطور أم لا.

وذكروا أنهم توصلوا إلى أن الالتهاب في شرايين الدماغ المتورمة، يتفاقم من خلال بروتين يعرف باسم "إي.بي2.".

وعندما أعطى العلماء الفئران مادة، تعيق عمل هذا البروتين، يتقلص تورم الشرايين بواقع أكثر من النصف.

ويعتقد الباحثون أن بروتين "إي.بي2." مسؤول عن تطور المرض.

وقال توموهيرو أوكي، وهو أحد الباحثين في فريق جامعة "كيوتو" إنه يأمل في تطوير عقاقير تمنع تمدد الاوعية الدموية في الدماغ، وجراحة المخ، هي حاليا العلاج الوحيد.

لن تصدق ماذا يمكن للتين أن يفعله بجسدك!

تعتبر فاكهة التين من أشهر الفاكهة في آسيا والشرق الأوسط، واميركا الوسطى، تتمتع بالكثير من الفوائد الصحية التي توفر للجسم ما يحتاج اليه من مواد غذائية صحية وفيتامينات ومعادن وغيرها من المكونات الغذائية الاساسية.

أبرز فوائد فاكهة التنين التي يمكن استخلاصها منها عند تناولها:

-1 تساعد على مكافحة مرض السرطان وذلك من خلال منع تطور الخلايا السرطانية في الجسم، بفضل ما تحتويه هذه الثمرة من مضادات الاكسدة.

-2 تساهم في تعديل مستوى الكولسترول والحفاظ على المستوى الطبيعي له في غالبية الاحيان، خصوصاً وأنها تعمل على تقليص مستوى الكولسترول السيئ في الجسم.

-3 تفيد على صعيد الحفاظ على صحة الجهاز الهضمي في الجسم ومنع الانسان من التعرض للامساك من خلال قدرتها على تنظيم الجهاز الهضمي ومنعه من عسر الهضم.

-4 قادرة على تعديل مستوى السكر في الدم، وبالتالي الحماية من مرض السكري أو تحسين مستوى السكر لدى المصابين بهذا المرض المزمن.

-5 تساهم في الحماية من الالتهابات التي تنتج عن الكثير من العوامل الطبيعية والغذائية التي تتعرض لها صحة الانسان.

-6 تساعد على تقوية بصيلات الشعر وتعمل على معالجة حب الشباب التي تترك آثاراً مزعجة في الوجه، ما يجعل فاكهة التنين عنصراً غذائياً اساسياً لمعالجة مشاكل الجمال.

-7 على الصعيد الجمالي، تساعد فاكهة التنين على معالجة مشاكل البشرة الجافة، حيث توفر لها الترطيب الضروري للحفاظ على نضارتها واشراقتها وحيويتها.

المشى يوميًا يساعد كبار السن على مواجهة مشاكل التنقل والحركة

كشفت دراسة أمريكية حديثة، أن ممارسة الرياضة بانتظام وخاصة المشي، تقلل فرص تعرض كبار السن لمشاكل فى التنقل والحركة.

الدراسة أجراها باحثون في الجمعية الأمريكية لطب الشيخوخة، ونشروا نتائجها اليوم الخميس، في دورية الجمعية.

ووفقا للدراسة، فإن شخص من كل ٤ أشخاص تزيد أعمارهم عن ٦٥ عامًا، يواجه صعوبة في المشي وصعود السلالم والحركة.

وأضافت أن ٣,٤ مليون شخص من كبار السن فى الولايات المتحدة، يواجهون صعوبة في رعاية احتياجاتهم الشخصية، مثل خلع الملابس أو الاستحمام كلما تقدم بهم العمر.

وللوصول إلى نتائج الدراسة، تابع فريق البحث ١٦٣٥ من كبار السن، الذين تتراوح أعمارهم بين ٧٠ و ٨٩ عامًا، وجميعهم كانوا يواجهون صعوبة شديدة فى الحركة.

وقسّم فريق البحث المشاركين إلى مجموعتين، الأولى خضعت لبرنامج ممارسة الرياضة بانتظام، تضمنت المشى لمدة ٣٠ دقيقة، بالإضافة لتدريبات خفيفة لتقوية العضلات، فيما لم تشارك المجموعة الأخرى فى البرنامج.

وعقب انتهاء البرنامج، الذي استمر لمدة ٢٦ أسبوعًا، وجد الباحثون أن الرياضة ساعدت كبار السن، على الحركة والمشى وصعود السلالم دون مساعدة، بالمقارنة مع المجموعة الأخرى.

وكانت دراسات سابقة كشفت، أن ممارسة الرياضة بانتظام يوميًا، تقلل من خطر إصابة كبار السّن بمرض الزهايمر، حيث تزيد من إمداد المخ بالدم الكافي لعمل منطقة الإدراك بالدماغ.

وأضافت أن إتباع أسلوب الحياة الصحي الذي يعتمد على الأغذية الصحية، وممارسة الرياضة بانتظام، يساهم بشكل كبير في الحد من تراكم لويحات بروتين "أميلويد" التي تساعد على ظهور مرض الزهايمر.

الفواكه والخضروات الطازجة تحسّن الحالة النفسية في غضون أسبوعين

أفادت دراسة حديثة، بأن تناول الفواكه والخضروات الطازجة بكثرة لا تقتصر فوائده على الصحة البدنية وحسب، بل يمكن أن يحسن الحالة المزاجية والنفسية في غضون أسبوعين.

الدراسة أجراها باحثون في قسم علم النفس بجامعة أوتاجو في نيوزيلندا، ونشروا نتائجها اليوم السبت، في دورية (PLOS One) العلمية.

وللوصول إلى نتائج الدراسة، تابع الباحثون ١٧١ من الطلاب الذين تتراوح أعمارهم بين ١٨ و٢٥ عامًا، وخضعوا في بداية ونهاية الدراسة التي استمرت أسبوعين، لتقييم الحالة النفسية من حيث الحالة المزاجية، والدافع، وأعراض الاكتئاب والقلق.

وقسّم الباحثون المشاركين إلى مجموعتين، الأولى تناولت حصتين إضافيتين من الفواكه والخضروات الطازجة ضمن النظام الغذائي، وكان أبرز مكوناتهما الجزر والكيوي، والتفاح، والبرتقال يوميًا، فيما تناولت المجموعة الأخرى أطعمة تقليدية لا تتوافر بها الخضروات والفواكه الطازجة.

ووجد الباحثون أن المشاركين الذين تناولوا الفواكه والخضروات الطازجة طوال الأسبوعين يوميًا، شهدت حالتهم النفسية تحسنًا ملحوظًا، وخاصة فيما يتعلق بالحالة المزاجية والنفسية، وزيادة الحافز بالمقارنة مع المجموعة الأخرى.

وقال الباحثون إن النتائج التي توصلوا إليها تشير إلى أن زيادة تناول الفواكه والخضروات قد تؤدي إلى منافع سريعة فيما يتعلق بالحالة النفسية للأشخاص.

وكانت دراسات سابقة، كشفت أن النظام الغذائي الغني بالفواكه والخضروات، يقلل فرص إصابة الأشخاص بمرض السكري من النوع الثاني.

وأظهرت الدراسات أن الفواكه والخضروات يوميًا، تخفض خطر الموت بالأمراض المزمنة، وعلى رأسها أمراض القلب والأوعية الدموية، كما أنها تقلل إصابة الأطفال بأمراض الربو.

القيلولة ٣٠ دقيقة يوميًا تنمي القدرات اللغوية للأطفال

كشفت دراسة أمريكية حديثة، أن نوم الأطفال الصغار لمدة 30 دقيقة وسط النهار، فيما يعرف بالقيلولة، يساعدهم على تعلم مهارات جديدة، خاصة المتعلق بإتقان المهارات اللغوية.

الدراسة أجراها باحثون في قسم علم النفس بجامعة أريزونا الأمريكية، ونشروا نتائجها اليوم الجمعة، في دورية (Child Development) العلمية.

ولكشف العلاقة بين القيلولة، وتعلم المهارات الجديدة للأطفال خاصة في مرحلة ما قبل المدرسة، راقب الباحثون مجموعة من الأطفال متوسط أعمارهم 3 أعوام.

وقام الباحثون بعرض أشرطة فيديو تتضمن بعض المهارات التعليمية على الأطفال، وطلبوا منهم التعرف على تلك المهارات ومهارات مختلفة أخرى في اليوم التالي، بالإضافة إلى تعلم كلمات سهلة في اللغة.

ووجد فريق البحث، أن الأطفال الذين أخذوا القيلولة لمدة 30 دقيقة إلى ساعة عقب عرض المهارات عليهم، كانوا أكثر استيعابًا وفهمًا للمعلومات التي عرضت عليهم بالمقارنة مع من بقوا مستيقظين لمدة 5 ساعات على الأقل بعد تعلم المهارات.

وقال الباحثون، إن الأطفال الرضع حتى سن 6 أشهر بعد الولادة، يمكن أن يأخذوا غفوات قيلولة خلال النهار قد تصل إلى 6 مرات يوميًا، لكن هذه الغفوات تقل تدريجيًا، كلما كبر الطفل في العمر، حتى تختفي قبل سن المدرسة.

وعبّر الباحثون، عن اعتقادهم بأن القيلولة لها فائدة كبيرة على الأطفال، لأنها تعرف بنوم الموجة البطيئة، أحد أعمق أشكال النوم، الذي يدعم ويقوي الذاكرة ويعيد تنشيط أنماط الذكريات في الدماغ، وهو ما يعزز مهارات التعلم للأطفال الصغار.

ونصح الباحثون، الآباء والأمهات، بالحرص على أن يأخذ أطفالهم قسطًا كافيًا من النوم طوال اليوم، يقدر بـ10 إلى 12 ساعة، طوال فترة الليل والقيلولة يوميًا، بالنسبة للأطفال قبل سن المدرسة.

وكانت دراسة بريطانية نصحت بنوم الرُضع لمدة 30 دقيقة في وسط النهار، لتعزيز مهاراتهم في التعليم، ومساعدتهم على تذكر المهارات المكتسبة حديثًا.

هادي لا يكترث بحالة الفوضى والفساد في إدارات الجنوب

لقمان عبد الله

يمعن رئيس اليمن المستقيل، عبد ربه منصور هادي، في المضي قدماً، في استمرار الخيار العسكري، رغم أن هذا الخيار أثبت عقمه وفشله، بعد مضي سنتين من الحرب على اليمن. ورغم إخفاقه الكبير في إدارة مؤسسات الدولة، بالإضافة إلى الصراع الداخلي بين أجنحة سلطته، فإن هادي لا يفوته أبداً التذكير بأن رؤيته الاستراتيجية للحرب هورفع العلم اليمني فوق أعلى قمة في جبال مران.

لا يبدو الرجل يعبأ أبداً بمدى المأزق أو التخبط الذي تعانيه قواته العسكرية المشكلة من ألوية متفرقة ومتشتتة، بُنيَت على أسس مناطقية وحزبية وفصائلية ومحسوبيات وولاءات خليجية وأجنبية، وهي ـ الألوية ـ لا تحمل عقيدة عسكرية مبدئية، ولا تملك نظاماً قتالياً موحداً يمكن الركون إليهما في الجبهات التي تزج بها في الشمال اليمني.

الحرب لم تنته بعد، بل هي الآن في ضراوة العمليات العسكرية على الساحل الغربي وبقية الجبهات، حتى وقع الاحتراب الداخلي بين الفصائل السلفية المحسوبة على الإمارات وحزب «الإصلاح» الاخواني المدعوم من السعودية في محافظة تعز. وما إن توقفت المعارك بينهما بفعل ضغوط من وسطاء محليين، حتى أطلت الفتنة برأسها بينهما من جديد من خلال التهديدات المتبادلة بين الطرفين. ويجمع المطلعون على مجريات الأمور على أنه لو أتيح للحرب التي تشن حالياً على اليمن أن تتوقف، فإن حرباً ضارية ستقع وتلتهم بنيرانها البشر والحجر، ويشارك فيها جميع القوى المشكلة للسلطة.

عبد ربه منصور هادي لا يكترث بحالة الفوضى وفقدان الأمن والفساد المستشري في إدارات الدولة في الجنوب، مع العلم أن الجزء الأكبر من هذا الفساد المنظم والمدروس قائم بفعل الحمايات التي يوفرها هو شخصياً للمحسوبين والمقربين منه، وأبرز هؤلاء نجله جلال. كذلك إن أصل التعيين في تلك الإدارات لا يكون وفق معايير الكفاءة والشهادات العلمية، بل يستخدم لشراء الولاءات والمنافع.

هادي لا يبالي بالوضع الخدمي السيئ والنهار على الصعد كافة، إذ تعيش البلاد من دون كهرباء، مع الإشارة إلى أنه في «عز الحرب» في الجنوب ظلت الكهرباء تغذي المناطق كافة من دون انقطاع. وكذلك بالنسبة إلى الفقدان المتكرر للمشتقات النفطية، وقد أثبتت التقارير الدقيقة أنها مفتعلة ومتعمدة أيضاً، فكيف يمكن عاقلاً أن يصدق أن محافظات الشمال المحاصرة أقل معاناة بالنسبة إلى المشتقات النفطية وكذلك الأمن، من تلك التي تخضع لسلطة ما يسمى الشرعية، ومن ورائها التحالف الخليجي؟ وكيف يمكن (هادي) أن يجيب عن سؤال أساسي: لماذا المعاناة المتكررة للشعب الجنوبي في أزمة المشتقات النفطية وحضرموت تعيش اليوم حالة من الهدوء والأمن النسبي وفيها احتياطي نفطي هائل لا يستخرج منه سوى 46 ألف برميل يومياً من خلال ميناء الشحر؟

هذا المستخرج يذهب معظم ثمنه إلى المنتفعين، وكبار الموظفين وبعض شيوخ القبائل المكلفة حماية الآبار وخطوط النقل، وللأسف يذهب بعضها الآخر كمجهود حربي وشراء ذمم للقوات الإماراتية المنتدبة عليكم بالأصالة عن واشنطن، بالإضافة إلى ما يدفع للسماسرة والشركات النفطية.

ليس معلوماً ما إذا كان الرئيس المستقيل يدري أنّ محافظته ومسقط رأسه (أبين) صارت بيد «القاعدة»، وهي تتحكم بإدارتها بالواسطة أو بالمباشر ـ لا فرق في ذلك ـ وهي قادرة (القاعدة) على الانقضاض عليها وإعلانها إمارة إن هي رأت مصلحتها في ذلك، وهذا سهل عليها، لأن أحداً ما في قصر الرئاسة في عدن (المعاشيق) أصدر قراراً للألوية (المتفرقة والمتشتتة) بالانسحاب من دون قتال. اللافت أيضاً انسحاب قوات الحزام الأمني بالتزامن مع انسحاب قوات هادي، مع العلم أن قوات الحزام تأتمر بأوامر إماراتية صرفة.

يعكف الخبراء والناشطون الجنوبيون على الدراسة والبحث عن أسباب الانسحاب، ولكل واحد منهم رأي يختلف عن الآخر. والأكثر غرابة أو ألماً ما نشره بعض الناشطين عن أن الضباط والجنود قرروا الانسحاب احتجاجاً على عدم صرف رواتبهم منذ شهور، فيما تدفع الرواتب (ألف ريال سعودي للعنصر) للشباب المجبرين جراء العوز والفقر على التوجه إلى جبهات الشمال، لأن رئيساً مهووساً بالسلطة، لا يزال خلافاً للمصلحة الوطنية وغير معتبر من السنن التاريخية والتضاريس الجغرافية المعقدة وصلابة الرجال فيها، مصرّاً على الذهاب إلى جبال مران.

هل يستطيع هادي وفريقه حل لغز الانزال الأميركي في البيضاء الذي أدى إلى مقتل 40 شخصاً بينهم نساء وأطفال، وكان هدفه وفق الناطق باسم البيت الأبيض الحصول على المعلومات عن «القاعدة»، وقد نجحت المهمة وفق قوله أخيراً. أما مدير دائرة التوجيه المعنوي في جيش ما يسمى الشرعية، اللواء محسن خصروف، فقال في تعليقه على عملية الانزال الأمريكي إن القيادات التي قتلت من آل الذهب هي قيادات في «المقاومة الجنوبية»، معترفاً بأنهم من ضمن الشرعية.

اليوم تقول حكومتك إنها أخبرت واشنطن بضرورة التنسيق المسبق بشأن العمليات المستقبلية لتحاشي سقوط المدنيين. فهل يعلم هادي وفريقه ـ وفق مصادر أميركية متطابقة ـ بأن قوات خاصة إماراتية شاركت في الإنزال. في هذه الحالة، من المفترض أن يكون التنسيق انسيابياً وسهلاً. لأنه وفق قرار تدخل الخليجيين في الحرب، فإنه آتى لدعم الشرعية، فكيف تشارك أبو ظبي في الإنزال وهي جاءت لدعم الشرعية؟ بل المتحدث باسم قوات هادي يعلن أن الضحايا الذين سقطوا، هم مقاتلون خدموا في جبهات الجنوب سابقاً.

عبد ربه منصور هادي وصل إلى مرحلة لا مثيل لها من الذل والخنوع والانبطاح، وهو يجهد في انخراط أكبر نسبة من المنتفعين من جهة واستغلال الفقر والعوز من جهة أخرى، ولا إشكال لديه في إغراق شعبه وأرضه من أجل خدمة الوكلاء الحصريين (الإمارات والسعودية) رغم الطريقة الوضيعة التي يلقاها منهما. في هذا السياق، أفضل مقارنة لحالة هادي في العصر الحديث هي مع أنطوان لحد.

أنقرة تقتحم الباب وعينها على ترامب: منطقة آمنة وخطط «بديلة» لمعركة الرقة

تتحرك تركيا بسرعة إلى داخل مدينة الباب بعد توقف طويل تحت جملة من الظروف المستجدّة. فمع وصول القوات السورية إلى أعتاب المدينة الجنوبية، وإطلاق «التحالف الدولي» مرحلة جديدة من معركة الرقة مع «قوات سوريا الديموقراطية»، تجد أنقرة أن الوقت قد حان لكسب ودّ الأميركيين وضمان مكاسبها في الشمال السوري، عبر التأكيد أن تفاهمها مع موسكو وطهران، لن يباعد المسافة بينها وبين واشنطن

بعد أشهر من وقوف قوات «درع الفرات» على أعتاب مدينة الباب، تخلّلها هجوم فاشل كلّف القوات الغازية خسائر فادحة كانت الأكبر منذ إطلاق عملياتها في الشمال السوري، عادت إلى التقدم من المحور نفسه مستغلة حصار تنظيم «داعش» في المدينة والبلدات المعدودة الملاصقة لها وانشغاله ضدها في جبهة بزاعة وضد الجيش السوري في جنوب تادف. ودفعت أنقرة بقوات «درع الفرات» من المحور الغربي للمدينة، وتمكنت من السيطرة على المشفى الوطني ومنطقة الشيخ عقيل المحاذية تماماً لأحياء المدينة، إلى جانب تقدمها في منطقة السكن الشبابي على مدخل الباب الجنوبي الغربي، قبل أن يتمكن التنظيم من صدّ الهجوم في وقت متأخر من ليل أمس.

وأسفرت الاشتباكات عن مقتل جنديين تركيين وإصابة 15 آخرين بجروح، في حصيلة صدرت عن رئاسة أركان الجيش التركي. التحرك التركي إلى داخل الباب لم يكن مفاجئاً في ضوء الظروف الميدانية المحيطة بالمدينة، التي أصبحت معزولة عن مناطق نفوذ «داعش» الممتدة نحو ريف الرقة، بعد تقدم الجيش السوري الأخير وقطع الطريق الممتدة شرقاً من بلدة تادف. واستبق الهجوم بزيارة طويلة، على مدى يومين، لرئيس هيئة الأركان التركية خلوصي أكار، برفقة كبار قادة الجيش، إلى القوات التركية المرابطة على الحدود السورية وإلى غرفتي عمليات غازي عنتاب وكلس.

وبدا لافتاً ما نقلته وكالة «رويترز» عن رئيس الوزراء التركي بن علي يلدريم، عن تحرك قوات «درع الفرات» بشكل «يتم تفادي وقوع اشتباكات مع القوات السورية»، إذ أوضح أنه «نتيجة للتنسيق بين قوات التحالف وسلاح الجو التركي وروسيا... يجري اتخاذ الإجراءات اللازمة للحيلولة دون وقوع أي حوادث غير مرغوبة أو اشتباكات».

ولا يمكن قراءة تحركات أنقرة الميدانية بمعزل عن حراكها السياسي، إذ تنظر الأخيرة إلى وصول إدارة الرئيس الأميركي دونالد ترامب كفرصة ذهبيّة لإعادة تسويق مشاريعها في الشمال السوري، مراهنة على أن ترامب سيعمل على «تغيير» نهج سلفه أوباما، وخاصة في مجال دعم الفصائل الكردية.

وضمن هذا الإطار، ترافق التحرك داخل الباب مع اتصال هاتفي، هو الأول، بين الرئيس التركي رجب طيب أردوغان ونظيره الأميركي، تركّز الحديث خلاله، وفق ما أعلنت مصادر الرئاسة التركية، على قضايا المنطقة الآمنة واللاجئين ومكافحة الإرهاب.

القضايا الثلاث تشكّل نقاط تقاطع مهمّة بين أهداف أنقرة وما أعلن عنه ترامب مسبقاً حول المناطق الآمنة، وعزمه على التركيز على مكافحة الإرهاب. وتتطلع تركيا إلى لعب دور مهم في عودة واشنطن إلى المشهد السوري، بنسختها الجديدة، وتحقيق مكاسب بالتوازي مع ذلك، لا سيما أنها تعوّل على التعاون مع حليفتها التقليدية في مسارات إضافية، بعيداً عن قيود التفاهم الثلاثي مع موسكو وطهران.

الاتصال بين الرئيسين تطرّق إلى زيارة يجريها اليوم مدير الاستخبارات المركزية الأميركية مايك بومبيو إلى تركيا، لبحث عدد من القضايا المهمة، كذلك اتفق خلاله الرئيسان على «التحرك بشكل مشترك في الباب والرقة»، وفق ما نقلت وكالة «الأناضول» عن مصادر في الرئاسة، وهو ما أشار إليه المتحدث باسم الرئاسة التركية ابراهيم قالن، بالقول إن هناك «خطة ملموسة» لمعركة الرقة تجري مناقشتها مع واشنطن حالياً.

ويحرّك الحديث عن هذا «التحرك المشترك» عدداً من الأسئلة، حول طبيعته وإمكانية تنفيذه، خاصة أن مناطق سيطرة قوات «درع الفرات» بعيدة عن الرقة، ولا يمكنها التقدم من دون تنسيق مع الجانب السوري الذي تشير المعطيات إلى أنه لن يقبل بهذا الطرح.

وبالتوازي، أعلن وزير الخارجية التركي مولود جاويش أوغلو، في مؤتمر صحافي مع نظيره السعودي عادل الجبير، أن «الهدف التالي» لقوات بلاده والفصائل العاملة معها في سوريا هو «عملية الرقة»، مشيراً إلى ضرورة «إشراك قواتنا الخاصة كبلدان في المنطقة وفي «التحالف»».

الإعلان الذي حمل طابعاً ثنائياً، يذكّر بعرض سعودي ـ تركي سابق على الرئيس السابق باراك أوباما، باستعداد قوات البلدين البرية للعمل تحت راية «التحالف» ضد «داعش». وهو عرض لم يجد طريقه إلى أجندة البيت الأبيض، التي حرّكت «قوات سوريا الديموقراطية» نحو الرقة.

المحاولات التركية لسحب مظلّة الدعم من فوق الأكراد حضرت في اتصال ترامب ـ أردوغان، إذ أشار الأخير إلى «أهمية مكافحة منظمة (بي ك ك ـ حزب العمال الكردستاني)، ووقف دعم الولايات المتحدة لتنظيم (ي ب ك ـ وحدات حماية الشعب الكردية)».

Immigration Information معلومات الهجرة

ما هي حقوقك عند التعامل مع أجهزة أنفاذ القانون؟

يأتي موظفو أنفاذ القانون بأشكال وأحجام مختلفة. فقد يكون أي شخص في الأماكن العامة، أو في الشارع، أو في منزلك، أو في مركز عملك، أو في سيارتك، أو في مدرسة أبنائك، أو في مركز تسوق، أو في مطار، أو في مركز للحدود أو الجمارك، أو في مركز للشرطة أو السجون.

ما هو أبرز أحد عناصر أجهزة أنفاذ القانون استعداداً لمطالبة طرف هويتك وتنكر الآتي:

- **من حقك أن ترفض الإجابة:**
  يتمتع المواطن، وغير المواطن على حد سواء، بحق الدستور والقانون الأمريكي في أن يكون صامتاً.
- **من الأسئلة التي لا ترغمك التحدث على بقون محك معك:**
  في تجاوز الإجابة عن الأسئلة حقاً لكن يرجى منحك هوية يعود ذلك بنتائج غير مرغوبة عليك، أو على شخص آخر، مثلك. إن الإجابة عن كل من أسئلة من الأسئلة أمراً يقتضيه القانون لا تجب على أية أسئلة تحقق بعقلك، ولذلك لا توضحها هويتك.
- **عليك منهم الاتصال بمحامية:**
  إذا أراد موظف حكومي التحدث إليك، يمكنك أن ترفض، وتطلب بكل حزم وأدب أن تكون حاضراً محامٍ يمثلك. يمكنك قول ذلك حتى إن لم تكن قد تحدثت وتطلب من محامي مكلفة الأمر معك.
  يمكنك قول ذلك حتى إن لم تكن قد تحدثت وتطلب من محامي مكلفة الأمر معك.
  يمكنك قول ذلك حتى إن لم تكن قد تحدثت وتطلب من محامي مكلفة الأمر معك.
  يمكنك قول ذلك حتى إن لم تكن قد تحدثت وتطلب من محامي مكلفة الأمر معك.
  إذا أصر الموظف على طلبك لكن إن طلبك هذا يعتبر إذا تكرر، تنظر على مسامعه أنك تمر مرة
- إن تعليمي حقوق من صنعة الأمر والقوانين والتشريع إن إذا تقوم بزيارة أحد الموظف في زيارة الأماكن العامة، يجب عليك التحدث مع محامٍ قبل أن تتحدث. وتعلن الموظف مستعد أن يستمرأ أن يتحدث معك.
- لا تجب على أن تجيب على أسئلة تحقق بعقلك، ولذلك لا توضحها هويت

عشية لقاء ترامب - نتنياهو: أصوات بإسرائيل تُطالب بالتنصّل من أوسلو وشطب الدولة الفلسطينيّة لأنّها "كارثة تاريخيّة" وعبّاس ينتظر اتصال الرئيس الأمريكيّ

الناصرة- من زهير أندراوس:

واضح أنّ تولّي دونالد ترامب وإدارته اليمينيّة، المعروفة بمواقفها الداعمة لإسرائيل، أدخل الحكومة الإسرائيليّة وتيار اليمين الحاكم في إسرائيل في حالة من النشوة، خصوصًا فيما يتعلق بالاستيطان وضمّ الضفّة الغربيّة وبسط السيادة على كامل القدس وإقفال ملف اللاجئين.

رئيس الوزراء الإسرائيليّ بنيامين نتنياهو، الغارق في شبهات الفساد والملاحقات القضائية، يحاول أنْ يستثمر هذا المتغير الجديد والمناخات التي يوفرها للتدليل على أنّه الأكثر قدرة على التعامل مع الإدارة الجديدة واستثمار وجودها في تثبيت أحلام اليمين الإسرائيليّ.

وفيما يتعلّق بالاستيطان، نفى نتنياهو أنْ يكون الاستيطان لبّ النزاع في الشرق الأوسط أوْ سبب الصراع مع الفلسطينيين، وبالفعل شرعت حكومة الاحتلال برفع الإجراءات التي كانت تحُدّ من سرعة أو تعطيل وتيرة البناء الاستيطانيّ ومصادرة الأراضي، مما أتاح لبلدية القدس المصادقة السريعة على بناء وحدات استيطانية جديدة (580 وحدة)، والإعلان عن تدشين 2800 وحدة جديدة في الضفّة الغربيّة. وكان نتنياهو قد وصف تولي ترامب الرئاسة في أمريكا بالفرصة العظيمة لإسرائيل، وقال إنّه بعد 8 سنوات من الضغوطات الهائلة التي مارستها إدارة الرئيس السابق باراك أوباما فيما يتعلق بموضوعي إيران والاستيطان، نحن أمام فرص عظيمة وهامة لأمن ومستقبل دولة إسرائيل.

وفي هذه العُجالة يكفي التذكير بأنّه خلال جلسة الكنيست الأسبوع الماضي اشترط نتنياهو ما أسماه بضرورة اعتراف الفلسطينيين بدولة إسرائيل كدولة للشعب اليهودي، والشرط الثاني القبول بالسيطرة الإسرائيليّة الكاملة على كافة المناطق ما بين نهر الأردن والبحر المتوسط، وقال إنّه لا يُمكن لحكومته أنْ تفرط في أيّ من هذين الشرطين، كما قال.

ولكنّ نتنياهو "يُعاني" الأمرين من اليمين المتطرّف أكثر منه، والذي يُحاول بشتى الوسائل والأساليب الإثبات للرأي العام في الدولة العبريّة أنّه أكثر تطرفًا ويمينيّةً من رئيس الوزراء.

وفي هذا السياق، قال وزير التعليم الإسرائيليّ، نفتالي بينيت، وهو زعيم حزب "البيت اليهوديّ، الدينيّ- الصهيونيّ المُتطرّف، والذي يُطال بضمّ الضفّة الغربيّة المُحتلّة لسيدة الدولة العبريّة، قال عشية سفر رئيس الوزراء، بنيامين نتنياهو لواشنطن لعقد أوّل لقاء مع الرئيس الأمريكيّ الجديد، دونالد ترامب، إنّه في حال تمّ ذكر مصطلح الدولة الفلسطينيّة في البيان المشترك التي سيصدر عن ترامب ونتنياهو، فإنّ ذلك سيكون بمثابة كارثة تاريخيّة لإسرائيل. وتابع قائلاً، كما أفادت الإذاعة الإسرائيليّة الرسميّة باللغة العبريّة (ريشيت بيت) صباح اليوم الأحد، إنّه بعد مرور حوالي 25 عامًا على توقيع اتفاق أوسلو، وقيام الفلسطينيين بأعمال عنف وشغب، بما في ذلك ثلاث انتفاضات، وإقامة دولة حماستان في قطاع غزّة، يتحتّم على إسرائيل التنازل نهائيًا عن منح الفلسطينيين دولةً فلسطينيّة، ستكون بطبيعة الحال إرهابيّة، والاكتفاء بحكم ذاتيّ في الضفّة الغربيّة، على حدّ وصفه.

ومن نوافل القول إنّه ليس سرًا أنّ بينيت يحلم بكرسي رئيس الوزراء، فقد تحدث أكثر من مرة في السنوات الأخيرة عن نيته لجعل حزبه في مرتبة القيادة، حيث إنّه يخطط ليكون وريثًا لنتنياهو. لكن كيف يخطط رئيس حزب يحصل على 8 مقاعد فقط ليصبح رئيس حكومة لإسرائيل؟

بحسب التقارير، التي نشرتها الصحافية في أخبار القناة الثانية دانا فايس، فإنّ بينيت لا ينوي الانتظار أكثر من ذلك، وهو الآن يخوض عملية مفترض أنْ تنتهي بحصوله على مفتاح بيت رئيس الوزراء. ووفقًا لفايس، التي اعتمدت على مصادر واسعة الاطلاع، فإنّ المرحلة الأولى التي اتخذها بينيت هي تغيير طبيعة حزبه، في إطار العملية سيُبعد من الحزب الجهات المتطرفة، في سبيل استبدالهم بآخري يمينين أكثر اعتدالاً.

بالإضافة إلى ذلك، لفتت الصحافية الإسرائيليّة، نقلاً عن المصادر ذاتها، إلى أنّه في الأسابيع الماضية يتابع بينيت الاستطلاعات، ويعتقد أنّ احتلال كرسي رئيس الحكومة ليس بالمهمة المستحيلة، خصوصًا بعد الاستطلاعات التي نشرت في صحيفة "جيروزاليم بوست"، وأكّدت على أنّه يمكن أنْ يحتل المكان الأول في حال تنافس في قائمة "الليكود"، الحزب الذي هو ليس عضو فيه أصلاً.

وأوضحت فايس أنّه في المرحلة الثانية ينوي بينيت أن ينضم لحزب "الليكود" في اليوم ما بعد نتنياهو، وسيقيم كتلة يمينية جديدة على غرار انضمام "إسرائيل بيتنا" لـ "الليكود" في نظام الانتخابات السابقة.

أمر آخر نوهت له فايس، وهو الرسائل التي نقلها بينيت في الفترة الأخيرة، حيث أنه كان دقيقًا مؤخرًا بالرسائل التي ينقلها المتعلقة بالأمن وبعيدة عن مجال مسؤوليته كوزير للتعليم، وذلك من أجل أنْ يُظهر نفسه كملائم لمنصب رئيس الحكومة، بحسب المصادر التي اعتمدت عليها الصحافيّة فايس.

إلى ذلك، ذكرت الإذاعة العبريّة، نقلاً عن مصادر فلسطينيّة رفيعة، قولها إنّ رئيس السلطة يتوقع أنْ يتلقى اتصالاً هاتفيًا من الرئيس الأمريكيّ بعد لقاء الأخير رئيس الوزراء الإسرائيليّ في واشنطن.

أردنيون يسيرون على "الحمير" بعد قرار رفع الأسعار الحكومي للمحروقات..

عمان- نفذ أردنيون في مدينة الكرك مسيرة احتجاجية على 'الحمير' مطالبين بخفض الأسعار، ردا على قرارات الحكومة برفع الضرائب وأسعار المحروقات، معبرين عن استياءهم من القرارات الحكومية المعتمدة على الجباية.

وأظهر أحد المشاركين في المسيرة استياءه من قرارات الحكومة، معتبرا انها تريد للمواطن بأن يعود إلى زمن استخدام 'الحمير'، ومشيراً الى أنها افلست المواطن، من خلال التوجه إلى جيبه بدلا من مساعدته في تأمين حاجياته في ظل الظروف الاقتصادية الصعبة التي يمر بها.

وجاءت المسيرة المذكورة تزامنا مع حملات مقاطعة واسعة لاستخدام السيارات والسلع والمواد الغذائية التي ارتفعت اسعارها في المملكة.

اذا كنت تبحث عن عمل
او كنت بحاجة لبيع محل
او اي ممتلكات
اتصل مع غربة نيوز
917 - 488-9650
Email: ghorbanews1@yahoo.com
مطلوب للعمل
فتاة تعمل (كاشير)
عامل دلي
على من يجد بنفسه
الكفاءة للعمل عليه
الاتصال مع غربة نيوز

"مسؤولون غربيون لـ"يديعوت أحرونوت

حزب الله اخترق الحصار ونقل صواريخ "ياخونت" للبنان وباتت موانئ إسرائيل ومنصّات الغاز وسفنها الحربيّة والتجاريّة في مرماه

الناصرة- زهير أندراوس:

تُواصل إسرائيل بالتعاون مع مخابرات عدد من الدول الغربيّة الصديقة من أوروبا، وبطبيعة الحال الولايات المتحدة الأمريكيّة، تعقّب تحركات حزب الله اللبنانيّ، وبشكل خاصّ ترسانته العسكريّة الآخذة بالتعاظم يومًا بعد يوم.

وبحسب المصادر في تل أبيب فإنّ جلّ اهتمام المخابرات الإسرائيليّة والغربيّة يكمن في منع حزب الله من نقل أسلحة كاسرة للتوازن من سوريّة إلى لبنان، وهذا الأمر يُفسّر، بحسب مصادر أجنبيّة، قيام إسرائيل بتنفيذ عدّة ضربات في العمق السوريّ لمنع تهريب الأسلحة إلى لبنان. ومنع تهريب الأسلحة من سوريّة إلى لبنان، هو أحد الخطوط الحمراء التي وضعتها إسرائيل في كلّ ما يتعلّق بأسلحة حزب الله المتطوّرة والمتقدّمة.

ولكن، بحسب تقرير نشره الصحافي روتين بيرغمان، المختّص بالشؤون الأمنيّة والعسكريّة في صحيفة (يديعوت أحرونوت) فإنّ حزب الله تمكّن من الالتفاف على جميع أجهزة المخابرات، ونجح في نقل صواريخ روسيّة متطوّرة جدًا من طراز "ياخونت" من سوريّة إلى لبنان، والتي تعتبر كاسرة للتوازن، الأمر الذي يُعتبر إخفاقًا تكتيكيًا وإستراتيجيًا للدولة العبريّة.

ولفت بيرغمان، في تقريره الذي أرسله من ميونيخ، حيث يُعقد مؤتمر الأمن، إلى أنّ مسؤولين كبار في أجهزة مخابرات غربيّة صديقة لإسرائيل أكّدوا له خلال لقائه معهم على أنّ حزب الله تمكّن من اختراق "الرادارات" ونقل شحنة الصواريخ إلى لبنان، مُعتبرين أنّ هذا السلاح هو سلاح كاسر للتوازن علاوة على كونه إستراتيجيًا. وبحسب المسؤولين عينهم، فإنّ هذه الصواريخ تُشكّل خطرًا كبيرًا ومُحدقًا على السفن العسكريّة والتجاريّة الإسرائيليّة، بالإضافة إلى أنّها تُشكّل خطرًا على منصّات الغاز الإسرائيليّة في البحر الأبيض المتوسّط.

وتابع المحلل الإسرائيليّ قائلاً، نقلاً عن المسؤولين عينهم، إنّ انتقال هذه الصواريخ إلى حزب الله ستؤدّي إلى تغيير الميزان الإستراتيجيّ بين الحزب وبين الدولة العبريّة، لا بل أكثر من ذلك، فإنّ امتلاك حزب الله لهذه الصواريخ سيُحدث تغييرًا في منطقة الشرق الأوسط برمّتها، على حدّ تعبير المسؤولين الغربيين.

وتابعت الصحيفة قائلة إنّه في السنوات الخمس الماضية قامت المخابرات الإسرائيليّة والغربيّة بتعقّب تحركات حزب الله وبذلت مجهودًا كبيرًا لمنع نقل هذا السلاح إلى لبنان، ولكن الحزب، بمساعدة من سوريّة وإيران تمكّن من اختراقِ الحصار المفروض عليه ونقل الأسلحة من سوريّة إلى لبنان عن طريق البر، ورجحت المصادر الأجنبيّة أنّ الحزب نقل إلى لبنان 8 صواريخ من طراز (ياخونت).

إلى ذلك، رأى ضابط وُصف بأنّه رفيع المستوى في سلاح البحريّة الإسرائيليّة، فضّل عدم الكشف عن اسمه، أنّ تهديدًا جديدًا أضيف إلى سلّة التهديدات العسكريّة ضدّ إسرائيل، إذْ نقل عنه موقع (ISRAEL DEFENSE)، المختّص بالشؤون الأمنيّة والعسكريّة، قوله إنّه أصبح لدى حزب الله صواريخ من طراز (ياخونت) روسية الصنع، وقد يستخدمها لضرب سفن وغواصّات إسرائيليّة من داخل سوريّة، لافتًا إلى أنّ فرضية العمل للجيش الإسرائيليّ تنطلق من أنّ هذه الصواريخ ستُطلق باتجاه العمق الإسرائيليّ وستُحدث أضرارًا بالغة في الأرواح والممتلكات.

كما أشار الضابط إلى أنّ صواريخ (ياخونت) تُعتبر أكبر التهديدات على السفن والغواصّات الإسرائيلية والمنشآت الإستراتيجيّة مثل مصفاة البتروكيماويات في خليج حيفا، ومحطات التنقيب عن الغاز قبالة السواحل الإسرائيليّة.

علاوة على ذلك، لفت الموقع إلى أنّ تقدير سلاح البحريّة الإسرائيليّ يؤكّد على أنّ روسيا زوّدت سوريّة بصواريخ من هذا النوع، وبالتالي نقلت هذه الصواريخ إلى مخازن حزب الله العسكرية، وقد يستخدمها الحزب في أيّ حربٍ مقبلة مع إسرائيل.

وشدّد الموقع، نقلاً عن مصادر أمنيّة رفيعة في تل أبيب، على أنّ خصائص "ياخونت" تجعل اعتراضه مستحيلا، لأنّه صاروخ مُوجّه إداريًا ويُمكنه ملاحقة الهدف وتتبعه أوتوماتيكيًا وذاتيًا، وهو ما يُعرف في المصطلحات العسكرية بـ"أطلق وانس"، وباستطاعته وعن بعد كيلومترات معدودة عن السفينة المهاجمة، النزول إلى مستوى 10 أمتار فوق المياه، وبالتالي يصعُب مهمة الرادار في رصده.

ومن تصريحات الضابط المذكور يُستشفّ أنّ الخطوط الإسرائيليّة الحمراء، ومحاولات إحباط نقل سلاح نوعيّ من سوريّة إلى لبنان، يبدو أنّها عاجزة عن منع حزب الله من التزود بالسلاح النوعيّ. وهذا ما أشار إليه أيضًا ضابط إسرائيليّ رفيع، بصورة غير مباشرة، في حديث مع موقع (WALLA) الإسرائيليّ-العبريّ، لافتًا إلى وصول حوالي عشرة صواريخ من طراز "سكود دي" المتطوّرة والمتقدمة إلى لبنان، لتضاف إلى ترسانة حزب الله الصاروخية التي قدرت مصادر استخبارية إسرائيلية، قبل أيام، أنها تكاد تتجاوز 150 ألف صاروخ من مختلف المديات والأنواع. وأشار الضابط، الذي فضّل عدم ذكر اسمه، إلى ضرورة الالتفات إلى قدرات "سكود دي"، إذ إنّ وزنه الإجمالي هو 6500 كيلوغرام، ويصل مداه إلى 700 كيلومتر، وهو قادر على إصابة أي نقطة في إسرائيل بدقة مع هامش خطأ لا يتجاوز خمسين مترًا، على حدّ قوله.

وأضاف الضابط الإسرائيليّ قائلاً إنّ هذا الصاروخ قادر على حمل رأس متفجر يصل إلى طنّ واحد من المتفجرات، أمّا في حال تقرر أنْ يصلَ إلى مديات أكبر، فبالإمكان تخفيف زنة الرأس المتفجر. ونوّه أيضًا إلى أنّ حزب الله قادر على تحميل الصاروخ 40 قنبلة عنقودية قادرة على اختراق المسارات، أو مائة لغم ضد الأفراد، زنة كل منها خمسة كيلوغرامات.

الخطر القادم من فرنسا

خليل سعيد

يعلّمنا التّاريخ أنّ كلّ زعيم يأتي بأيديولوجيّة قوميّة متشدّدة يحتاج مشاطرين لفكره من قادة أمم أخرى لبناء قطب قادر على تغيير مسار التّاريخ. وإن كان الحال اليوم في العالم ينبئ بأنّ الرئيس ترامب سيدخل التّاريخ زعيما لفكر قومي متطرّف على رأس دولة تتصدر قوى العالم وتخشى فقدان موقعها، فإنّ التساؤل الحقيقي يهمّ هويّة الشعوب التي ستناصر توجهاته وتعلن استعدادها لتشكيل الحلف المؤهّل لصياغة صفحته في حياة البشريّة. و هنا بات من الأساسيّ التمعّن في سياسة الرّجل اتجاه أوروبا بالضبط كحليف تاريخي، وقراءة تفاعل قواها الأساسية مع وصوله للسلطة بدقّة. أولى لقاءات الرّئيس الجديد كانت مع رئيسة وزراء المملكة المتحدّة تيريزا ماي التي قرّر مواطنوها مغادرة الاتحاد الأوروبي، وهو ما دعمه ترامب نفسه منذ البداية ، فكان جليًا أنّ المشروع الأوربي لا ينال رضاه بل ولا يخدم حساباته، لكنّ ثبات الحلف الأمريكي الانجليزي لم يكن يوما موقع شك، بل إنّ بعض الأصوات الأوروبيّة اعتبرت دائما المملكة يدا أمريكية تصول داخل الاتّحاد، ومنها من يعتبر اليوم خروجها فرصة لضخ الوضوح في تجديد معالم المشروع الأوربي، وبداية للتحرر تدريجيا من ضغط حلف تاريخي أفقد أوروبا موقعها كقطب عالميّ وحصر قيمتها الدولية في التّبعية لغرب قائده معروف.

المملكة المتحدة هي اليوم خارج الاتحاد بعدما أشّر نواب برلمانها على بداية الخروج الرسمية، وهي في الوقت ذاته تدخل إتحادا غير معلن مع أمريكا ترامب، لكن حلف القومية الغربية بات غير مكتمل، وهدم أوروبا كخطوة لبناء هذا الحلف الإيديولوجي، تنقصه انتكاسة جديدة، وهو مايفسر الإتهامات الموجهة لألمانيا بتلاعبها بقيمة اليورو وإستغلال الولايات المتحدة، ثم الحملة التي يقودها ترامب نفسه ضد صناعة سياراتها. ألمانيا القويّة إقتصاديا بالاتحاد والمتواضعة في مواقفها الخارجية تبقى عصيّة على المشروع الترامبي، وفي نظري الخطر كله قد يأتي من لبنة الإتحاد الثانية فرنسا، التي تعيش حملات إنتخابات رئاسية نتائجها قد تحسم الموضوع كاملا بل وقد تحمل العالم نحو مرحلة جديدة يعلم الله وحده ما تخفيه من أحداث.

قد أجزم أنّ إنتخابات الرئاسة الفرنسية هذه السنة هي الأهمّ في تاريخ الجمهورية منذ ولاية الجنرال ديجول، وهي دون شك الأكثر تشويقا والأغرب مضمونا. الانتخابات التمهيدية لأقوى قوتين سياسيتين بالبلاد أتت بمرشحين لم يسبق أن تصدّرا التّوقعات. حزب الجمهوريين اختار فيون ذو الخطاب اليميني المحافظ بدل جوبيه السياسي الرّزين وساركوزي بكل خبرته السياسية. لكنه بعد أن ظفر ببضعة أسابيع من الشعبية بين الأوساط المساندة لبرامجه في الحدّ من الهجرة ودور الدّولة العمومي، اقتنصت الصحافة قضية توظيفه لزوجته وأبناءه كمساعدين برلمانيين ثمّ تحصّله على تعويضات مقابل استشارة لأكبر شركات التّأمين وهو من أشرف على تعديل نظام التّقاعد الفرنسي، لتغرقه في دوامة من الانتقادات والتذمّر الذي يمّر الفرنسيين أمام أخطاء مسؤوليهم السياسيين، والتي لم يخرجه منها اعتذاراته الرسمية ليبدأ تراجع موقعه في استطلاعات الرّأي ويخرج منذ أيام من موقعي الصدارة المؤهلين للمرحلة الثّانية من الرئاسيات.

في اليسار، استطاع هامون الظفر بترشيح الحزب الإشتراكي، قاطعا الطريق على أحلام فالس في تعويض هولاند، ومتفوقا على زميله في تيار الرّماة مونتبورغ، الذي رافقه في الاستقالة من الحكومة رفضا لتوجهاتها المنصاعة لسياسات التّقشّف المفروضة من الاتحاد الأوروبي. هامون إستطاع أن ينال رضى ناخبيه من خلال مشروع يعيد الحلم للنفوس شعب اليسار، إذ مثلت إقتراحاته الجريئة بتأسيس الدّخل العمومي الموحّد كراتب يمنح لجميع المواطنين من الدّولة بغرض وهب الشباب بالخصوص حريّة بناء مستقبلهم دون الحاجة لمجابهة الفقر، ثمّ تحرير إستهلاك الحشيش وضخّ مداخيله في حملات التّوعية، إضافة إلى خلق آلية سياسية لتمكين المواطنين من سحب الثّقة من ممثليهم في البرلمان، نقاط تميّز جعلته نجم الانتخابات التمهيدية ومتصدّرها. لكنّ مهمّته في توحيد اليسار ما فتئت أن تبدأ، إذ خلق ترشيحه شرخا في حزبه نفسه، وجعل جزءا من مساندي فالس يهرول نحو وزير إقتصاده السابق ماكرون، الذي يقدّم كمرشّح لليسار المحافظ، رغم عدم إتضاح مضامين برنامجه وما يعاب عليه من غياب الماضي السياسيّ والتناغم مع أفكار السوق وصوت رؤوس الأموال التي لا تمتّ بصلة لفكر اليسار. ثمّ إنّ صوتا قويّا آخر بات المرشح الأساسي لأقصى اليسار، فميلنشون بمشروعه الثوري، فرنسا التي لا تخضع، والذي ينبني على فكرة المرور للجمهورية السادسة من خلال تشكيل لجنة تأسيسية شعبية لصياغة دستور جديد، يحظى بدعم مالا يقل عن ١٢٪ وفق استطلاعات الرّأي، وتستمر حملته التي يميزّها حنكة التنظيم وقوة التّفاعل مع الجماهير، في حصد المزيد من الدّعم الشّعبي لمرشحها. المرشحون الثلاث مطالبون اليوم بالبحث عن صيغة وحدة لضمان بلوغ الدّور الثاني للرئاسيات وتفادي خسارة تاريخية لليسار الفرنسي، وهذا على الأقل ما باتت وجوه يسارية كثيرة تطالب به بعلو صوت مع أنّه من الناحية العمليّة أمرا مستبعدا وغير قابل للنقاش.

المرشحون الأربعة يمينا ويسارا بالإضافة إلى مرشح الخضر يانيك جادو والمرشح المحتمل فرنسوا بايرو باسم الوسط، يظلون في كل إستطلاعات الرّأي الصادرة إلى اليوم، غير قادرين على تجاوز مرشحة اليمين المتطرف الفرنسي. فزعيمة الجبهة الوطنيّة تتقدّم الجميع في نوايا التّصويت، وهي لا تحتاج برنامجا لكسب أصوات الناخبين، إذ تمثل توجها بات معروفا للجميع منذ سنين، وتطمح لتجاوز إنجاز والدها الذي نجح في بلوغ الدور الثاني سنة ٢٠٠٢ ليخسر أمام الرئيس شيراك في صورة جسّدت التلاحم الوطني ضدّ التّطرّف السياسي. مارين لوبان باتت اليوم أقرب من أيّ وقت مضى لبوابة قصر الإيليزي، فمشروعها لإقامة إستفتاء الخروج من الاتحاد الأوروبي، والحدّ من الهجرة وإلغاء الحقوق الإجتماعية لغير الفرنسيين، بات يغري الكثير من فرنسي الطبقتين المتوسطة والعمّال. فإن كان ترامب ظاهرة حزبه منذ بضعة سنوات، فإنّ السيدة لوبان التي تحمل فكرا قريبا من فكره حاضرة على الساحة السياسية الفرنسية منذ أزيد من عشريتين، تدافع بوفاء عن مشروعها القومي، وتجدّد خطاب حزبها وفق المستجدات السياسية ليمثل البديل للفرنسيين عن خذلان سياسييهم الحاليين، على الأقل وفق تصوراتهم المستمدّة من واقعهم المعيشي ومقارناتهم لوضعهم مع منافسيهم التقليديين بالقارة الأوروبية لأوروبا وإنجلترا. وهنا مكمن كل الخطر المحتمل القادم من فرنسا، فلنا أن نتخيّل حلفا بين ترامب ولوبان، وشكل العالم الذي يمكنه أن يقودنا إليه.

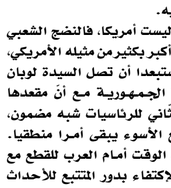

فرنسا ليست أمريكا، فالنضج الشعبي الفرنسي أكبر بكثير من مثيله الأمريكي، ويبقى مستبعدا أن تصل السيدة لوبان لرئاسة الجمهورية مع أنّ مقعدها بالدور الثّاني للرئاسيات شبه مضمون، لكنّ توقّع الأسوء يبقى أمرا منطقيا. فقد حان الوقت أمام العرب للقطع مع سياسة الإكتفاء بدور المتتبع للأحداث و تقديم الولاء للأقوى والمنتصر، فما لا يروته أو يتعامون عن رؤيته، هو أنّ مصدر الهجرة الأساسي غياب القدرة على بلوغ العيش الكريم بأوطانهم، وأنّ التضيق وتشديد الخناق على المهاجرين، ستدفع ثمنه بالأساس بلدانهم الأصل بعد عودتهم إليها باحثين عن حقهم الطبيعي في أوطان حقيقية . رؤساء الدول الديمقراطية يمتلكون شرعية إنتخابية، ويقودون مجتمعات قائمة على المؤسسات لا يملك فيها الأشخاص غير سلطات محدودة، وهم في نهاية المطاف لا يلامون على تقديم حلول يرونها مطلوبة لمصلحة شعوبهم، ومن هذا المنظور، فالتركيز على الذّات هو السبيل لإصلاح وضعنا، فنحن نرفض احتقار المواطن أسلوب حكم في بلداننا، ثم نهب نفسنا حقّ انتقاد الغير. المشكلة فينا وعلى أرضنا والحلّ ينطلق منا لا من واقع غيرنا.

ADVANCED PSYCHOTHERAPY & BEHAVIORAL HEALTH SERVICES, PC

Specialized in psychiatric treatment, psychotherapy treatment and addiction counseling

الخدمات المقدمة

- العلاج الفردي
- علاج الأطفال والمراهقين
- العلاج لعبة اطفال كل خدمة
- الإرشاد الزواج
- الإرشاد الأسري
- التدريب على مهارات الأبوة والأمومة
- العلاج السلوكي جدلية
- العلاج السلوكي المعرفي
- تعديل الطلاق
- فقدان الأعزاء
- العافية والنمو الإرشاد
- الحد من الإجهاد والتدريب على الاسترخاء
- إدارة الغضب
- الإدمان المشورة والعلاج والتأهيل المزدوج
- منع الأزمات
- إدارة حالة
- خدمات منزلية
- اضطرابات الطعام
- إدارة الدواء

الدكتور ياسر علي

دكتوراه في العلاج النفسي

SERVICES PROVIDED

- Individual Therapy
- Child and Adolescent Therapy
- Child play therapy

EVERY SERVICE)

- Marriage Counseling
- Family Counseling
- Parenting Skills Training
- Dialectic Behavioral Therapy
- Cognitive Behavioral Therapy
- Divorce Adjustment
- Bereavement
- Wellness and Growth Counseling
- Stress Reduction and Relaxation Training
- Anger Management
- Addiction Counseling & Dual Recovery Treatment
- Crisis Prevention
- Case Management
- In Home Services
- Eating Disorder
- Medication Management

WE HELP YOU APPLY FOR SSI/SSD AND CITIZEN APPLICATION

نتحدث العربية والروسية والاسبانية والانجليزية

نقبل معظم انواع التامين

LOCATIONS:

QUEENS:
28-57 STEINWAY STREET
ASTORIA, NY 11103
718-437-5571

175-14 HILLSIDE AVE
JAMAICA, NY 11432
718-437-5571

BRONX:
3042 WESTCHESTER AVE
BRONX, NY 10461
718-437-5571

BROOKLYN:
628 BEVERLY ROAD
BROOKLYN, NY 11218

8325 5TH AVE
BROOKLYN, NY 11209

111 DAHLGREN PLACE
BROOKLYN, NY 11228

87-12 175th street
Jamaica,NY11432

BROOKLYN, NY 11218 — 718-437-5571/5570
BROOKLYN, NY 11209 — 718-745-4822
BROOKLYN, NY 11228 — 718-745-4288

وليد توفيق: خريجو برامج الهواة باتوا في مهب الريح

اعتبر الفنان اللبناني، وليد توفيق، في لقاء مع "العربية.نت" أن برامج الهواة أصبحت غزيرة وتكرر نفسها، وأن المتخرجين في هذه البرامج باتوا في "مهب الريح".

وأوضح أنه يفضل أن يكون برنامج الهواة كل 4 سنوات، وقال "لا مانع عندي من المشاركة في لجان تحكيم برامج الهواة لو عرض عليّ وكان مناسباً ويضيف إلى كفتان، وهو يتابع ويفضل برنامجي "أراب أيدول"، و"ذا فويس".

وعن أغاني اليوم قال إن الإبداع غائب في معظم الأغنيات حالياً.

وقال إنه يستمع لعدد من الفنانين والملحنين منهم جورج وسوف، والموسيقار الراحل ملحم بركات، وملحم زين، ووائل جسار، ومروان خوري.

ويستعد توفيق لإطلاق وتصوير أكثر من أغنية، بالإضافة إلى استعداده لدخول مجال التمثيل.

وذكر توفيق أنه صور أغنية "بلادي" مع المخرج، وليد ناصيف، وهي من ألبوم 2016 وأغنية "روح وما ترجع يا ليل"، بالإضافة إلى تحضيره حالياً لإطلاق عدة أغنيات منفردة منها واحدة باللهجة اللبنانية تعاون فيها مع جان ماري رياشي، وهي من ألحانه، وأغنية ثانية خليجية تعاون فيها مع سعود الشربتلي وهي بعنوان "أكابر" وأغنية ثالثة باللهجة المصرية كلمات محمد عبد الحي، بعنوان "حبتيني"، كما سيصور أغنية مغربية بعنوان "كيفاش".

وكان توفيق سبق وأعاد توزيع وتجديد بعض أغنياته القديمة، ومن أبرزها "إنزل يا جميل عالساحة"، و"أبوك مين يا صبية"، و"بهية"، بالتعاون مع المخرج سعيد الماروق، وقد اعتمد في ذلك أسلوب الريمكس وحقق ذلك رواجاً كبيراً.

في ذات السياق قال توفيق إنه سيقوم بهذه الخطوة مجدداً عبر إعادة توزيع عدد من أغنياته القديمة أيضاً ذكر منها "دقوا الطبل مع المزامير"، و"على كوبر 6 أكتوبر"، و"أدوب في دباديبو"، و"لفيت المداين" و"إحنا الطيبين".

يعتبر وليد أنه نجح في تجربته التمثيلية في بدايات مشواره الفني من خلال بعض الأفلام، وهي "سمك بلا حسك" إلى جانب الممثل دريد لحام و"قمر الليل" إلى جانب الممثلة المصرية ليلى علوي (1984) و"أنا والعذاب" مع الممثلة المصرية صابرين لكن أشهر وأهم تلك الأفلام كان فيلم "من يطفئ النار" إلى جانب الممثل القدير فريد شوقي (1982)، حيث غنى في هذا الفيلم عدة أغنيات، أبرزها "إنزل يا جميل عالساحة".

الجدير ذكره أنه سيعود ويخوض قريباً تجربة التمثيل وسيغني أيضاً ضمن دوره في هذا العمل الدرامي، هو سبق ورفض الكثير من العروض التمثيلية لأنها كانت "تجارية".

من جهة ثانية يُذكَر توفيق بتجربته التي كانت ناجحة أيضاً في مجال التلحين، وهو سيعطي عدداً من الفنانين من ألحانه، ذكر منهم جورج وسوف، وعاصي الحلاني وفارس كرم.

وهذه الموهبة بدأت معه كما يقول حين كان في سن الـ17 وقد أخذ منه ألحاناً في السابق العديد من الفنانين كنجوى كرم وسميرة توفيق، كما لحن عدداً من أغنياته ذكر منها "تجي نقسم القمر"، و"وحدك حبيبي"، و"إنزل يا جميل عالساحة" وغيرها الكثير، وأخذ توفيق ألحاناً من الموسيقار الراحل محمد عبد الوهاب، ومن بليغ حمدي أيضا.

أكد توفيق أنه يفضل إعطاء لحن للفنان الذي يضيف إلى هذا اللحن بريقاً ونجاحاً بصوته، ولا يهمه أن يكون مجرد "بائع ألحان"، على حد تعبيره.

أصالة نصري عن أمير دندن: مش طبيعي شو حلو

نشرت الفنانة أصالة نصري فيديو من حلقة برنامج اراب ايدول "Arab Idol"، أثناء غناء المتسابق الفلسطيني أمير دندن معلقة على أدائه لأغنية "رمش عنيها"، بصوت بدى منفعلاً للغاية.

أصالة عبرت عن إعجابها الشديد بصوت وغناء المتسابق أمير دندن، لتقول لمتابعيها عبر الفيديو الذي نشرته على حسابها على انستقرام: "مش معقول هيدا الولد".

وواصلت أصالة غزلها في صوت المتسابق أمير دندن لتكتب له تعليقًا على الفيديو الخاص بأدائه لتقول: "أميييييييير أميييييييير صوت بددددددددعه ... لما بيغني الدنيي بتحلى والفرح بيحاوط المكان والفخر بيعلى لدرجة الغرور ، نعم نحنا شعب معتّر بس موهوبينا غاية بالفخامة والكبرياء والشموخ ... صوتك صدقه لناس محتاجه تفرح وتفخر وتنسى كل حزن بصوتك"

لماذا هددت هذه الفنانة المصرية بالانتحار؟

قضت محكمة جنح مستأنف دار السلام في القاهرة، بقبول المعارضة الاستئنافية للفنانة، غادة إبراهيم، على حكم حبسها 3 سنوات في الاتهام الموجه لها بإدارة شقة لممارسة الأعمال المنافية للآداب، والقضاء مجدداً بتخفيف العقوبة لتصبح سنة واحدة.

وقال محامي الفنانة إنه سيتقدم باستشكال على الحكم بحبسها سنة، فيما انهارت غادة إبراهيم عقب صدور الحكم وهددت بالانتحار.

يُذكر أن محكمة جنح مستأنف دار السلام بالقاهرة كانت قد قضت في وقت سابق بقبول الاستئناف المقدم من النيابة العامة على قرار محكمة أول درجة، والقاضي ببراءة الفنانة، غادة إبراهيم، وآخرين من الاتهام الموجه لها بإدارة شقة لممارسة الأعمال المنافية للآداب، وقضت غيابيًا لجميع المتهمين، عدا المتهمة غادة إبراهيم "حضور اعتباري"، بالحبس لمدة 3 سنوات مع الشغل والنفاذ، ووضعهم تحت المراقبة لمدة مماثلة، وتغريم المتهم الرابع، بالاشتراك مع المتهمة غادة إبراهيم، 300 جنيه، وإغلاق الشقتين.

وكانت نيابة دار السلام، قد استأنفت على براءة الفنانة غادة إبراهيم وآخرين في القضية المتهمين فيها بإدارة شقة لممارسة الأعمال المنافية للآداب.

صابر الرباعي يطرح برومو "ملكت الكون"

طرح الفنان التونسي صابر الرباعي برومو أغنيته الجديدة "ملكت الكون"، عبر قناته الرسمية على احد مواقع الانترنت.

الأغنية من كلمات هاني الصغير، ألحان وتوزيع خالد البكري، وهندسة صوت ياسر أنور.

من المقرر أن يصدر الرباعي الأغنية الجديد بالتزامن مع عيد الحب، وأعلن عنها لجمهوره عبر صفحته الخاصة على احد مواقع التواصل الإجتماعي، حيث كتب: "انتظروا أغنيتي الجديدة ملكت الكون في يوم عيد الحب".

يُذكر أن الرباعي يستعد لطرح ألبومه الجديد، الذي يتعاون فيه مع مدين، خالد البكري، هاني الصغير، وغيرهم، كما سيقوم في الفترة المقبلة بتصوير 3 أغاني جديدة.

روبي مهددة بالإيقاف.. تعرف على السبب

أزمة كبيرة تواجهها الفنانة روبي مع المنتج أحمد السبكي، قد تتسبب في توقيع عقوبة عليها تصل إلى حد الإيقاف، بعدما تدخلت نقابة الممثلين في الأزمة.

تفاصيل القصة تعود إلى مسلسل "رمضان كريم" الذي يدخل به أحمد السبكي إلى عالم الإنتاج الدرامي، وتقوم ببطولته روبي ومن إخراج سامح عبد العزيز وتأليف أحمد عبد الله، وكان مقررا له أن ينطلق تصويره خلال الأسبوع الجاري، بعد الانتهاء من التجهيزات الخاصة به.

إلا أن روبي أعلنت عن انسحابها من المسلسل بشكل مفاجئ من دون إبداء أسباب، ولم تتواصل مع أحد، وفق ما أكده المنتج أحمد السبكي لـ "العربية.نت"، وذلك رغم قيامه ببناء الديكورات الخاصة بالعمل الذي يشارك في بطولته حسن حسني وسيد رجب وريهام عبد الغفور وروجينا، وهو ما علق عليه قائلا "ده خراب بيوت".

وأوضح السبكي أنه تقدم بشكوى إلى نقابة المهن التمثيلية، وينتظر في الوقت الحالي القرار الذي ستتخذه النقابة تجاه روبي في حال رفضت استكمال تعاقدها مع السبكي، وهو الأمر الذي قد يصل إلى حد الإيقاف عن العمل بسبب الإخلال بالتعاقد.

وأكد المنتج المصري أنه لا توجد لديه خطة بديلة في الوقت الحالي من أجل بدء المسلسل بدون روبي، ولم يتعاقد مع ممثلة بديلة لها، وأنه ينتظر عودتها مرة أخرى من أجل بدء التصوير.

خبر هام

الى قرائنا الكرام في كل مكان جريدة وموقع غربة نيوز لا ينتمي لاي جهة كانت ، ولا يتلقى دعما من اي جهة ، حيث وصلتنا انتقادات من بعض الاخوة تتهمنا بالانحياز لطرف على الاخر .

ونحن في الواقع ننشر الحقيقة كما تصلنا .

ونحن سنظل مع الشعوب دائما وابدا مراة صادقة .

نحن مع الاوطان ولسنا مع الحكام ولا مع تدمير البنية التحتية في الوطن العربي ومن يرغب بالمشاركة عليه بارسال رايه الى موقع الجريدة .

دخل "الأرقام القياسية".. بفقاعة صابون

دخل فنان تشيكي موسوعة الأرقام القياسية الوطنية، بعدما نجح في إحاطة 275 طالباً في المرحلة الثانوية وسيارة بفقاعة صابون ضخمة.

ونجح ماتي كوديس لبضع ثوان في الابقاء على الطلبة والسيارة داخل الفقاعة التي كانت على شكل مستطيل قاعدته 11 متراً وارتفاعه 7.5 متر.

وكان من شروط المشاركة في هذه التجربة ألا يزيد طول الطالب عن 156 سنتيمتراً. وأشرف على التجربة ممثل لموسوعة التشيك للأرقام القياسية.

ونجح كوديس في دخول موسوعة غينيس العالمية للأرقام القياسية عام 2014 بحشد "أكبر عدد من الأشخاص داخل فقاعة صابون" وكان عددهم حينها 214.

سيدة تقدمت بشكوى لأنها لم تحصل على مخدرات اشترتها عبر "فايس بوك" !

تقدمت سيدة نيوزيلندية بشكوى لدى الشرطة عقب عدم حصولها على مخدرات كانت قد طلبتها على موقع التواصل الاجتماعي "فايس بوك".

وأفاد موقع "ستاف" الالكتروني المحلي بأن سيدة من مدينة هاميلتون في نورث إيلاند، قالت إنها دفعت 40 دولاراً نيوزيلندياً (29 دولاراً أميركياً) من أجل الحصول على أوقية اي ما يعادل 28 غراماً من الماريجوانا وهو ما يمثل جزءاً من السعر المعتاد.

وعندما لم يحضر الشخص الذي اتفقت معه على تزويدها بالمخدرات، تقدمت السيدة بشكوى للشرطة كما روت الواقعة على صفحتها على "فايس بوك"، التي يتتبعها 40 ألف شخص. ولم تكن السيدة تتوقع أنه يمكن اتهامها لأنها لم تحصل على المخدرات ولكن رئيس شرطة مدينة هاميلتون روبرت فريند خالفها الرأي.

وقال فريند: "نعم هناك اتهام بمحاولة الحصول على مخدرات، عدم حصولك على المخدرات لا يعني منع توجيه اتهامات لك". ولم يؤكد فريند للموقع ما إذا كان سوف يتم توجيه اتهامات للسيدة، ولكن قال إن الشكاوى للشرطة بشأن فشل اتفاقات الحصول على المخدرات نادرة.

وقد تعهدت السيدة بعدم شراء مخدرات عبر موقع "الفايس بوك" مجدداً.

توقيف مسافر في باريس يخفي ٨٠٠ غرام من الماس في سرواله

باريس – فرانس برس

أعلنت الجمارك الفرنسية أنها أوقفت رجلا كان يخفي 800 غرام من الماس الخام في سرواله الداخلي عندما كان يهم للصعود في باريس إلى قطار متوجه إلى بروكسل نهاية كانون الأول/ديسمبر.

وقالت سلطات الجمارك إن "المسافر كان ينقل مئات الماسات الخام بأحجام مختلفة مخفية في سرواله الداخلي".

وقدرت قيمة الماس بحوالي 300 ألف يورو. وتعذر على المسافر الذي أوضح أنه آت من جمهورية الكونغو الديمقراطية تقديم الوثائق التي تثبت مصدر هذه الأحجار الكريمة وقانونيتها. وأوضحت الجمارك أن عملية الضبط هذه "استثنائية".

واستيراد الماس الخام الى الاتحاد الأوروبي يخضع لشروط صارمة. ومنذ بدء تطبيق عملية كيمبرلي التي اعتمدت العام 2003، يتطلب الاتجار بالماس الخام شهادة تثبت قانونية الأحجار ومصدرها.

وهذه الآلية تهدف الى وقف الاتجار بالماس الافريقي الذي يباع بطريقة سرية لتمويل الحروب الأهلية.

وقال سيرج بوكيتي المسؤول في المديرية العامة للجمارك إن "مكافحة التدفقات المالية غير القانونية هي إحدى أربع أولويات رئيسية للجمارك في إطار مكافحة النشاطات الاجرامية والارهابية" مشيرا الى أن "هذا التحرك تعزز كثيرا منذ الاعتداءات التي شهدتها فرنسا في 2015.

طفلة لبنانية لاجئة تعرض "للبيع" على الإنترنت بألمانيا

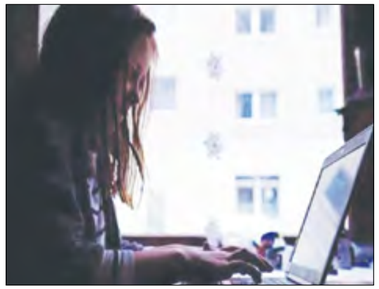

برلين - بدأت الشرطة الألمانية التحقيق في قضية لها علاقة بـ"الاتجار بالبشر" بعد ظهور إعلان لبيع فتاة صغيرة تبلغ من العمر ثمانية أعوام للبيع على موقع الكتروني في مدينة لوهنه في ولاية شمال الراين فيستفاليا.

وترجح التحقيقات الأولية أن البنت قامت بنفسها بوضع الإعلان على الانترنت دون علم أهلها. وذكرت مصادر قريبة من الشرطة "فيستفالن بلات" الالمانية أنه لا توجد تأكيدات على تهمة "الاتجار بالبشر".

وأشارت الصحيفة إلى أن الفتاة هي لاجئة لبنانية قدمت مع عائلتها وأخيها وأختها قبل عامين إلى ألمانيا، وتسكن العائلة في مركز إيواء للاجئين في مدينة لوهنه. وفتشت الشرطة شقة العائلة الواقعة في الطابق الأخير من المبنى ونفى والدها البالغ من العمر 47 عاماً ووالدتها التي تبلغ من العمر 40 عاما علمهما بالقضية.

ويعتقد المحققون أن الفتاة وضعت الاعلان دون مراقبة أهلها في الليل، وحمل الإعلان الذي نشر على تطبيق "شبوك" صورة الفتاة. ووضعت الشرطة جميع أطفال العائلة عند رعاية دائرة "العناية بالشباب".

كما قررت الشرطة فحص الأجهزة الالكترونية الخاصة بالعائلة وأمرت الموقع الإلكتروني بحذف الإعلان، في حين قررت دائرة "العناية بالشباب" في اليوم التالي التحقيق مع العائلة.

وقد طلب الشخص الذي وضع الإعلان سعراً بلغ 45448 دولاراً "أي ما يعادل نحو 42 ألف يورو"، لكنه لم تصل أية طلبات أو عروض للتفاوض على السعر من قبل المشتركين، نقلاً عن المتحدث باسم شركة "شبوك"، فابيو تياني.

وبعد تبيّن تفاصيل الحادث قررت دائرة "رعاية بالشباب" إعادة الأطفال للأبوين، وستقوم الدائرة بدراسة القضية ومعرفة الدافع وراء عرض الفتاة "للبيع" على الانترنت

موجة غضب بعد تداول صور تظهر دببة هزيلة في حديقة حيوان إندونيسية

جاكرتا – (د ب أ)- دافعت حديقة حيوان في إندونيسيا عن معاملتها للحيوانات بعد أن أثارت صور تظهر مجموعة هزيلة من "دببة الشمس" وهي تستجدي الطعام في المنشأة حالة غضب من جانب محبي الحيوانات.

ووقع أكثر من 5500 شخص التماسا لمطالبة السلطات باتخاذ إجراء ضد حديقة الحيوان الواقعة بمدينة باندونج عاصمة إقليم جاوة الغربية ، وذلك بعد بدء تداول مقطع فيديو وصور للدببة الأسبوع الماضي.

وأظهر مقطع فيديو الدببة ،التي تبدو ضلوعها بارزة أسفل فرائها، وهي تحاول الإمساك بالأغذية التي يلقيها زائرو حديقة الحيوان.

وقال أحد مقدمي الالتماس ،وهو من بلغاريا، إن "حديقة الحيوان هذه تحتاج لغلقها فورا ! يا لهم من أشخاص مروعين! ... الأمر يتطلب أن يرعى أحدا هذه الدببة ، وربما يكون هناك المزيد من الحيوانات مثلهم".

وقالت إدارة حديقة الحيوان إن الحيوانات تحصل على تغذية جيدة.

وقال المتحدث باسم حديقة الحيوان ،سوداريو، "مجرد نحافتهم لا تعني أنهم لا يتمتعون بصحة جيدة أو لا يتلقون التغذية المناسبة".

ومن ناحيته ، قال عمدة باندونج ،رضوان كامل، إنه لا يملك سلطة اتخاذ إجراء ضد المتنزه ،وهو ملكية خاصة ،لأن وزارة البيئة هي المسؤولة عن الإشراف على حدائق الحيوان في الدولة.

وقال كامل : "لقد كتبنا رسالة للوزارة ووجهنا توبيخ لحديقة الحيوان لمعالجة المشكلة التي أحرجت المدينة".

وواجهت حديقة الحيوان انتقادات العام الماضي بسبب نفوق أحد أفيال سومطرة مصابا بمشكلات في القلب والرئة بعد أن ظل بدون علاج لأكثر من أسبوع.

وتعيش دببة الشمس في الغابات الاستوائية بجنوب شرق آسيا ، ويصنفها الاتحاد الدولي للحفاظ على الطبيعة ضمن الأنواع المعرضة للخطر.

ملك الأفنيو الخامس
خضر - فواكه - كروت التلفون . . وكافة متطلبات البيت العربي
5th Ave King
Mid-Eastern & Turkish food
كل ما تحتاجه الأسرة العربية من الخضار الطازج والفاكهة
واللحوم الحلال بانواعها والبقالة العربية والشرقية
باسعار منافسة بمناسبة الشهر الكريم
نقبل الفود ستامب وجميع انواع
الكريدت كارد مع توصيل
الطلبات مجانا
للمنازل
والمحلات
والمطاعم
5ave Kings
Fruits & Vegetables
6824
ATM
HALAL MEATS
لحوم ودجاج حلال
كروت تليفونات بسعر الجملة
خضار - فاكهة - بهارات
استعداد تام لتلبية كافة
مناسباتكم
منتجات البان
كافة الأطعمة الشرقية
والمشويات التركية
6824 5th Ave brooklyn NY 11220
718-238-9696