LAW OFFICE OF FERAS S. RAFEE
المحامي فراس الرافعي
ماجستير في القانون
(718) 238-6300
مكتب بروكلين – باي ريدج
68- 24 Colonial Road, First Floor, A1
Brooklyn- Bay Ridge, New York, 11220
(718) 238- 6300 www.rafeelaw.com

غربة
توزع مجانا

FRIDAY , APRIL28 . 2017 / Vol . 6 - Issue 259
www.ghorbanews.com
أسبوعية - شاملة - حرة - مستقلة

الحرب على القاعدة ذريعة للتمركز على السواحل اليمنية

الصراعات بين قوى العدوان ساهمت في تسهيل تقدم الجيش وواشنطن تسلّح الرياض مجددا «بلا شروط»

اقرأ في هذا العدد

اسرائيل استهدفت موقعا عسكريا بصواريخ قرب مطار دمشق

الحرب على «القاعدة» ذريعة للتمركز على السواحل اليمنية

لقمان عبدالله

في ظل التصعيد الميداني واستمرار تعقّد مسار الحل السياسي في اليمن، يكثر الحديث عن أن ساعة الحسم في الموصل غرب العراق قد اقتربت، وأن «التحالف الدولي» يعدّ العدة ويتجهز مع حلفائه لبدء معركة الرقة في الشمال السوري. وفي هذا الاطار، تسعى الولايات المتحدة إلى إعادة الخريطة الجغرافية والسياسية في تلك المنطقة، بما يؤمن لها الحضور المباشر والسيطرة على الحدود (السورية ـ العراقية) لما بعد الانتهاء من تنظيم «داعش»، في محاولة لحرمان دول الممانعة التواصل الجغرافي، وفك الارتباط في ما بينها.

يأتي ذلك بالتزامن مع تجهيز قوى العدوان (السعودي والاماراتي) لعملية كبيرة هدفها السيطرة على ميناء الحديدة في الساحل الغربي لليمن، ومنع استفادة صنعاء من أهم مورد اقتصادي يوفر مقومات الصمود من الغذاء والدواء لملايين الناس. وفي موازاة ذلك، كثرت التسريبات والأخبار والتقارير الغربية في المدة الأخيرة عن الخشية من أن يصير اليمن «ملاذاً مثالياً» للمتطرفين المنتمين إلى «داعش» والفارين من سوريا والعراق.

وكانت إدارة الرئيس الأميركي، دونالد ترامب، قد شرعت في إجراء عمليات وغارات واسعة النطاق في اليمن، بذريعة محاربة تنظيم «القاعدة».

وقبل أسبوعين، حطّت أربع طائرات نقل عسكرية أميركية في مطار عدن، رجّحت التقارير أنها أفرغت حمولتها في إطار تعزيز الوجود الاميركي على السواحل اليمنية. ويوم أمس، اعترفت وزارة الدفاع الأميركية، البنتاغون، بوجود قوات محدودة على الأراضي اليمنية، في إطار الحرب ضد «القاعدة في شبه الجزيرة العربية».

كذلك، كان المتحدث الرسمي باسم البنتاغون، جيف ديفيس، قد ذكر أن حكومة بلاده لا تزال «قلقة بشأن «القاعدة» في شبه الجزيرة العربية وغيره من التنظيمات المتطرفة العنيفة العاملة في اليمن... على هذا النحو، ومن أجل الدفاع عن مصالحنا ولا سيما ضد القاعدة، يمكن لأعداد محدودة من القوات الأميركية أن توجد في بعض الأحيان داخل اليمن».

يذكر أن القوات العسكرية الأميركية في المنطقة قد قسمت قواتها (تشكيلات خاصة وفنية واستخبارية) إلى ثلاث مناطق جغرافية، هي: شرق اليمن الذي يشمل محافظات حضر موت وشبوة والمهرة، وغرب اليمن ويشمل محافظات عدن ولحج وأبين والضالع، ومحافظات الوسط وتشمل البيضاء ومأرب.

مصادر مطلعة شككت في أن النية هي محاربة الارهاب، ولا سيما أن «القاعدة» في اليمن يتمتع بشبكة علاقات اجتماعية وقبلية وحتى سياسية، إذ لا يجد الباحث صعوبة في اكتشاف العلاقة العضوية بين «القاعدة» وحزب «الإصلاح» الإخواني، مع الاشارة إلى أن القادة والمنظرين في كلا الطرفين تلقّوا علومهم الفكرية في مدارس الطرفين من دون فرق. كذلك لا يخفى على أحد أنه في جوانب عدة تتقاطع مصلحة «الاصلاح» مع «القاعدة»، حتى التماهي، بل إن بعض المحليين ينظرون إلى الأخير على أنه «الجناح العسكري للإصلاح».

وتشير المصادر إلى أنه لو أن لدى واشنطن جدية في حربها على «قاعدة اليمن»، لكانت ضغطت على حليفتها الأقرب السعودية، التي ترعى «الاصلاح» وتوفر ملاذاً آمناً في أراضيها لقادته، للضغط عليه لفك الارتباط بـ«القاعدة».. كذلك، تؤكد المعلومات أن زعماء القبائل الذين اجتمع بهم وليّ وليّ العهد السعودي، محمد بن سلمان، في الرياض الأسبوع الماضي، هم من القبائل القريبة من حزب «الإصلاح».. وخلافاً لما نشر عن حفاوة الاستقبال والترحيب بالوفد، فإن المعلومات تفيد بأن ابن سلمان وجّه لوماً شديداً إلى شيوخ القبائل، متّهماً إياهم بالخذلان والجبن والفرار من المعركة، رغم التقديمات الوفيرة من بلاده.

إضافة إلى ما ذكر من شكوك، فإن الجيش الذي شكله الرئيس المستقيل عبد ربه منصور هادي قد استوعب في تشكيلاته العسكرية ألوية بأكملها يحمل أفرادها الفكر السلفي الجهادي، وقد شكلت العملية الانغماسية التي تبنّاها «القاعدة» في محافظة لحج، منذ أسبوعين، والتي أدت إلى مقتل 11 عنصراً من «القاعدة»، كانوا بأجمعهم ضمن التشكيلات العسكرية الرسمية التي قاتلت في المخا ضد الجيش و«اللجان الشعبية»، فضيحة كبيرة، سرعان ما عملت الأجهزة الرسمية على التستّر عليها وإخفاء معالمها.

في السياق، يحاول «القاعدة» التكيّف مع التحولات السياسية والميدانية الجارية بما يؤمن له البقاء والاحتفاظ بقوته وبكادره وبالنسيج الاجتماعي والقبلي الذي يشكل الدعامة الرئيسية لوجوده، ويحسب التنظيم بنسبة يعتد بها الرؤية الدولية إليه، وكيفية مقاربة الغرب له، كما يحرص على تقيّد نشاطه ضمن سقف لا يستفزّ واشنطن، وبما يؤهله لإعادة إنتاج نفسه وفق تطور الأوضاع.

من جانب آخر، تدرك القوى الوطنية اليمنية في الجنوب والشمال أن الولايات المتحدة تحاول السيطرة على السواحل اليمنية لما تتمتع به من قيمة حيوية في الاقليم وقاعدة استراتيجية للسيطرة على البحار العميقة، وما ادّعاء الحرب على «القاعدة» وزيادة وتيرتها إلا ذريعة للوجود على الأرض.

واشنطن تسلّح الرياض «مجدداً» «بلا شروط»

(أ ف ب)

بعد يومين من تلويح الولايات المتحدة الأميركية، على لسان وزير دفاعها، جيمس ماتيس، بمزيد من التصعيد العسكري في اليمن، من أجل «التغلب على مساعي إيران لتشكيل ميليشيا أخرى على شاكلة حزب الله اللبناني»، دخلت إسرائيل على خط «التنفيم» لتصعيد المواجهة في هذا البلد.

إذ رأى وزير الأمن الإسرائيلي، أفيغدور ليبرمان، عقب لقائه ماتيس في تل أبيب، أن «إيران تقوّض الاستقرار في اليمن». يأتي ذلك في وقت كشف فيه مسؤولون أميركيون عن نية إدارة دونالد ترامب صياغة «تبريرات» لامرار صفقات بيع أسلحة جديدة للسعودية، بعدما حال اعتراضُ مشرّعين أميركيين، الشهر الماضي، دون إعلان صفقة لتزويد الرياض بأنظمة توجيه بقيمة 390 مليون دولار.

ورغم قول بعض أولئك المسؤولين إن بلادهم تريد الحصول على تعهدات جديدة من المملكة بـ«تحسين عمليات الاستهداف لتقلل إلى أقصى درجة ممكنة من سقوط قتلى مدنيين»، قبل استئناف بيعها ذخائر موجهة بدقة، وصف مسؤول آخر الصفقة بأنها «صفقة بيع غير مشروطة، ولا تنطوي على شروط ملحقة»، مؤكداً «صدور القرار بالسماح بالبيع».

وكان مسؤولون أميركيون قد أعربوا أثناء زيارة ماتيس للسعودية الأربعاء الماضي، عن اقتناع واشنطن بأن هناك «حاجة إلى ممارسة المزيد من الضغط العسكري على الجماعة (أنصار الله)»، إذ «لا يبدو أن الحوثيين سيأتون إلى التفاوض في ظل الظروف الحالية».

هذه المساعدة يبدو، حتى الآن، أنها ستصب في اتجاه الدفع نحو عملية عسكرية في مدينة الحديدة، التي ترى حكومة الرئيس المستقيل، عبد ربه منصور هادي، ومن ورائها تحالف العدوان، أنها الشريان الذي لا يزال يمد «أنصار الله» وحلفاءها بأسباب الصمود. وفي ظل تصاعد حظوظ ذلك السيناريو، تتواصل تحذيرات الأمم المتحدة من خطورة الشروع فيه، لما سيسببه من تداعيات خطيرة على المستوى الإنساني. إذ حذر منسق «المنظمة الدولية للشؤون الإنسانية» في اليمن، جيمي ماكغولدريك، أمس، من خطورة إقدام «التحالف» على مهاجمة الحديدة التي هي «قناة إمداد حيوية لا يوجد لها بديل في اليمن، وتخدم عدداً كبيراً من السكان».

ووصف ماكغولدريك البدائل التي يطرحها «التحالف»، باستخدام منافذ بحرية وبرية عبر عدن أو السعودية في حال نشوب المعركة، بأنها «غير مجدية وتعتريها المخاطر الأمنية المحتملة». وأقرّ في الوقت نفسه بأنه «ليس لدى الأمم المتحدة أي تأثير في مسار العمليات العسكرية».

إلى ذلك، بينما كان رئيس حكومة هادي، أحمد عبيد بن دغر، يعد بأن حكومته ستصرف مرتبات الموظفين في المحافظات التي تسيطر عليها نهاية كل شهر بانتظام، مدعياً أنه «لا يوجد موظف في هذه المحافظات بدون راتب»، أكد ماكغولدريك أن «مشكلة الرواتب صارت تستخدم كأداة من أدوات الحرب»، محملاً ضمنياً حكومة هادي مسؤولية تأخير صرف الرواتب خلال الأشهر الأخيرة.

تعليمات ترامب كانت واضحة: أعيدوها وإلّا.. آية حجازي تصل البيت الأبيض وزوج إيفانكا تبنّى قصّتها

وصلت آية حجازي، الناشطة في مجال المجتمع المدني والأعمال الخيرية، إلى البيت الأبيض للقاء الرئيس الأميركي دونالد ترامب وابنته إيفانكا ومستشاره الخاص جاريد كوشنر الجمعة 21 أبريل/ نيسان.

اللقاء يأتي بعد مرور 24 ساعة على عودة حجازي، التي تعمل بالأعمال الخيرية وتحمل الجنسيتين المصرية والأميركية، إلى ديارها بالولايات المتحدة على متن طائرة عسكرية تابعة للحكومة الأميركية، بعد نجاح إدارة ترامب في فعل ما لم يتمكن منه أوباما طوال قرابة 3 سنوات.

العودة تأتي بعد أن تفاوضت إدارة ترامب بهدوء على إطلاق سراحها، طبقاً لوصف صحيفة واشنطن بوست الأميركية، وذلك بعد أن سُجنت لمدة ثلاثة أعوام في القاهرة وأصبحت الوجه العالمي للقمع الوحشي الذي تمارسه مصر بحق المجتمع المدني.

وعمل الرئيس الأميركي ترامب ومساعدوه لعدة أسابيع مع الرئيس المصري عبد الفتاح السيسي لتأمين حرية آية حجازي، التي تبلغ من العمر 30 عاماً، إضافةً إلى زوجها، محمد حسانين، وهو مصري الجنسية، و4 عاملين آخرين في المجال الإنساني.

وذكرت صحيفة واشنطن بوست الأميركية أن مستشار الرئيس الأميركي دونالد ترامب وابنه بالتبني، جاريد كوشنر، كان أبرز رجال البيت الأبيض الذين اهتموا بقضية آية حجازي وتابع مشكلتها، وسيكون أحد مستقبليها اليوم في البيت الأبيض.

وكانت حجازي، التي تَرَبّت في مدينة فولز تشيرش بولاية فيرجينيا الأميركية، وتخرّجت من جامعة جورج ميسن الواقعة في نفس الولاية، تعمل في القاهرة في مؤسسة بلادي، وهي المؤسسة التي أنشأتها هي وزوجها لتكون ملاذاً ومركزاً لإعادة تأهيل أطفال الشوارع.

وكان الزوجان وزملاؤهما في العمل قد سُجنوا منذ الأول من مايو/أيار 2014 بتهمة استغلال الأطفال والاتجار بالبشر، وهي التُهم التي اعتبرها مسؤولون أميركيون وكثيرٌ من العاملين في مجال حقوق الإنسان أنها غير صحيحة.

فعلياً، لم يُقدَّم أي دليل ضدهم على الإطلاق، ولقُرابة ثلاثة أعوام، احتُجزوا مع تأجيلات غير مُبرَرة لجلسات الاستماع وإلغاء مواعيد المحاكمة. وزعمت جماعات حقوق الإنسان أنهم تعرضوا للاعتداء أثناء احتجازهم.

ضغوطات أوباما بلا نتيجة

وكانت إدارة أوباما قد مارست الضغوطات على حكومة السيسي لإطلاق سراحهم، لكن دون جدوى.

في سبتمبر/أيلول 2016، دعا البيت الأبيض الحكومة المصرية إلى إسقاط جميع التهم المنسوبة للمواطنة المصرية التي تحمل الجنسية الأميركية، آية حجازي، وإطلاق سراحها.

رد الفعل المصري جاء على لسان أحمد أبو زيد المتحدث باسم الخارجية المصرية، الذي استنكر «إصرار بعض الدوائر الرسمية الأميركية على الاستهانة بمبدأ سيادة القانون والتعامل معه بانتقائية لدرجة المطالبة الصريحة بالإفراج عن إحدى المتهمات في قضية جنائية لأنها تحمل الجنسية الأميركية والمطالبة بإسقاط التهم الموجهة إليها».

يأتي هذا الرد على خلفية توتر في العلاقات بين إدارة الرئيس الأميركي السابق باراك أوباما، وبين النظام المصري، خصوصاً في ظل رفض أوباما استقبال السيسي طوال فترة حكمه.

وقد منعت إدارة أوباما استقبال السيسي، وهو قائد عسكري سابق قاد الانقلاب الذي أطاح بالرئيس الأسبق محمد مرسي عام 2013، في البيت الأبيض جزّاء اتهامه بانتهاك حقوق الإنسان. وكان القمع الذي يمارسه السيسي ما بعد الانقلاب حاداً ضد منظمات المجتمع المدني على نحوٍ خاص، وتحديداً المنظمات التي تتلقى أموالاً من الخارج. وتتهمهم الحكومة ووسائل الإعلام الموالية للحكومة مراراً بمحاولة زعزعة استقرار البلاد.

بينما يبقى الآلاف من المسجونين وراء القضبان.

وبينما لم يشعر الرئيس باراك أوباما بالارتياح لحكومة محمد مرسي المنتخبة، والتي ارتبط تنظيمها السياسي بجماعة الإخوان المسلمين، إلا أن إدارة أوباما رفضت اتهامات السيسي لحكومة مرسي باتصالها بالإرهاب. وبعد الانقلاب العسكري، علّق أوباما تقديم المعونة لمصر -وهي الحادثة الثانية من نوعها على مدار عشرات الأعوام- التي تُعَد ثاني أكبر متلقٍ للمساعدات العسكرية الأميركية، بعد إسرائيل، بمقدار أكثر من مليار دولار سنوياً.

وكان الرئيس المصري عبد الفتاح السيسي قد زار مدينة نيويورك الأميركية في سبتمبر/أيلول 2014، دون أن يلتقي بالرئيس الأميركي، وذلك بعد 4 أشهر على إلقاء القبض على حجازي.

نجاح لسياسة ترامب

ولم يتغيّر موقف مصر إلا حينما تحرَّك ترامب لإعادة ضبط العلاقات الأميركية مع مصر من خلال احتضان السيسي في البيت الأبيض في 3 من أبريل/نيسان، فقد أشاد ترامب علناً بقيادة السيسي واصفاً إياها بـ«الرائعة»، وعرض «دعم الحكومة الأميركية القوي». وفي يوم الأحد الماضي، أسقطت محكمة في القاهرة جميع التُهم الموجهة إلى آية والآخرين.

ويأتي ما يُخطط البيت الأبيض للاحتفال به إثباتاً لدبلوماسيته المُبكرة في نهاية أسبوع تمكّنت فيه إدارة ترامب من مكافحة اتهامات بارتِباك السياسة الخارجية.

وبالرغم من أن الرئيس الأميركي تَلقى إشادةً كبيرةً على قراره بمُعاقبة سوريا على هجومها المفترَض بالأسلحة الكيماوية بوابل من صواريخ كروز، تعرَّضت الإدارة لانتقادات نتيجةً تناقضها على خلفية سياستها تجاه سوريا وتُركيا، والبيانات المغلوطة حول رد الولايات المتحدة على نشاط الأسلحة في كوريا الشمالية.

إفراج بلا مقايضة

وقال مسؤول كبير بالإدارة الأميركية إنه لم يُقدم أي عرض للمقايضة من أجل الإفراج عن آية، وإنما كان هناك «تأكيد من أعلى القيادات في حكومة السيسي بأنه مهما كان الحكم ستستخدم مصر السلطة الرئاسية لإرسالها إلى الولايات المتحدة». وقال المسؤول إن الجانب الأميركي فسَّر ذلك بأن الحكم بالإدانة سيتبعه عفوٌ من السيسي، وأنها كانت مفاجأة سارة لهم.

وأدى إسقاط التُهم إلى إطلاق سراح آية وحسانين، ثم ترحيلهما إلى الولايات المتحدة، وقد أشرف ترامب شخصياً على هذه الرحلة وأدلى بتفاصيلها يوم الخميس مسؤولٌ كبير بالإدارة رفض الكشف عن هويته بسبب حساسيات الأمن القومي للقضية.

وكان وزير الدفاع الأميركي جيم ماتيس ونائبة مستشار الأمن القومي دينا باول، اللذين كانا يخططان بالفعل لزيارة مصر هذا الأسبوع، قد التقيا السيسي للنقاش حول عدد من الموضوعات، بينما أرسل ترامب مساعده العسكري، الرائد ويس سبورلوك، لمرافقة آية وأسرتها في رحلة العودة إلى واشنطن.

وكانت آية وحسانين قد التقيا أسرة آية في القاهرة هذا الأسبوع، وبينما رحل ماتيس من القاهرة إلى إسرائيل، بقيت دينا، والتي وُلدت في مصر وساعدت في تلطيف العلاقات بين مصر والولايات المتحدة، لترافق المجموعة، وفقاً لما ذكره المسؤول بالإدارة الأميركية.

وحطت الطائرة التي كانت تُقل المسافرين على قاعدة أندروز الجوية على مشارف واشنطن في حوالي الساعة العاشرة، مساء الخميس. وقال المسؤول إنه من المقرر أن تزور آية وأخوها، الذي يُدعى باسل، البيت الأبيض يوم الجمعة، 21 أبريل/نيسان، ليقابلا ترامب وابنته إيفانكا وزوجها جاريد كوشنر، الذي تابع محنة حجازي. الأسرة تشكر ترامب

ومن جانبه، قال باسل حجازي في محادثة هاتفية من على متن الطائرة يوم الخميس، «لقد كانت هوجة من العواطف الأيام الماضية القليلة، فنحن نبكي من شدة الارتياح لأنهم خرجوا من السجن».

وأضاف باسل، «نحن نشعر بالامتنان الشديد لأن الرئيس ترامب تعامل شخصياً مع القضية. فالعمل عن قرب مع إدارة ترامب كان أمراً مُهما للغاية بالنسبة لأسرتي في هذا الوقت الحرج. فقد سمح لنا بلم شملنا كأسرة. نحن ممتنون للغاية».

دبلوماسية ناجحة

وقال المسؤول البارز بإدارة ترامب إن الاتفاق بإطلاق سراح حجازي جاء نتيجة «الدبلوماسية المتحفّظة، التي يتبعها ترامب - ويُقصد بها جهود الرئيس الأميركي لتنمية علاقات وديّة مع زعماء من أمثال السيسي والرئيس الصيني شي جين بينغ، وتَتضمّن هذه السياسة جزئياً تجنُّب الادلاء بتصريحات تتعلق بحقوق الإنسان قد تتسبَّب في إقصاء الحكومات الأجنبية.

وقال رئيس لجنة العلاقات الخارجية بمجلس الشيوخ، بوب كوركر (وهو جمهوري يمثل ولاية تينيسي)، والذي قال إنّه دعا مؤخرا لإطلاق سراح حجازي خلال محادثاته مع السيسي، وقد جرى إطلاعه على موجز المفاوضات الأخيرة، إنّ ترامب «عالج الأمر كما يجب أن تعالج مثل هذه الأمور».

وقال كروكر في مقابلة صحفية يوم الخميس، 20 أبريل/ نيسان، «أحياناً ما تقد تثير الولايات المتحدة بعض القضايا، وتفعل ذلك بشكل علني وبطرق يراها الناس مهينة ويُستبعَد أن تؤدي إلى النتائج التي نُريدها، بينما يمكن أن يجري العمل على الأمر في صمت ومع إبقائه أولوية بالنسبة لنا. لكن باتباع طريقة لن تمثل إحراجا علنياً للطرف الآخر، هذا ما انبعاه في هذه القضية».

وقال أنتوني بلينكين، الذي عمل على قضية حجازي بصفته نائباً لوزير الخارجية الأميركي، «كان يجب أن يكون هناك مقابل للمديح والدعم القوي الذي قدّمه الرئيس للسيسي، حتى وإن كان يناقض ما نُفذناه بشكل ما، وقد يكون هذا (إطلاق سراح آية حجازي) هو المقابل. وهذا على الأقل تطوّر إيجابي قد يقدّم بعض الرضى لجميع الأطراف».

وفي الوقت ذاته، يحذّر بلينكن أنّ هذا الدعم كان من الممكن أن «يؤدي لنتيجة معاكسة، وهي ببساطة تعزيز القمع الذي يمارسه السيسي في بلاده، إلى حد أرى أنّه سيرتدّ ضده يوماً ما، وضدنا نحن أيضاً.. يمكنك محاولة استخدام القمع لحل مشاكلك، لكن عند الوصول لنقطة معينة، فإنها ستنفجر في وجهك».

وأثناء زيارة السيسي إلى واشنطن، لم يذكُر ترامب احتجاز حجازي علناً. ولم يبدُ عليه أنّه حاول الضغط على الرئيس المصري بشأن سجله الممتلئ بانتهاكات حقوق الانسان.

لكن المسؤول البارز بالادارة الأميركية قال إنّ ترامب كان يتابع قضية حجازي.

وقال ترامب لكبار معاونيه: «أريدها أن تعود لوطنها»، وفوّضهم للعمل مع الحكومة المصرية مباشرةً لضمان إطلاق سراحها، وفقاً لما قاله المسؤول البارز. وسهّل المسؤولون بوزارة الخارجية والسفارة الأميركية بالقاهرة خروج حجازي من مصر، بينما عمل وايد ماكملين وقياديون آخرون في منظمة جون ف. كينيدي لحقوق الإنسان، وهي منظمة غير هادفة للربح للدفاع عن حقوق الإنسان، في سبيل تحرير حجازي.

وخلال حملته الانتخابية الرئاسية، عبّر ترامب عن إعجابه بالزعماء الاستبداديين، الذين شعر أنّهم أقوياء في مواجهة الإرهاب، وسخر من قيادة أوباما التي وصفها بـ«الضعيفة».

مختصر مفيد

إن ادارة ترامب ماضية في اعادة تموضعها في منطقة الشرق الاوسط من خلال سعيها إلى توثيق العلاقات مع أهم شركاء امريكا في المنطقة ، في إطار مكافحة الإرهاب وايضا من خلال مسارت متكاملة وضعتها ادارة ترامب لترضي جميع الأطراف وبالأخص إسرائيل من خلال : القضاء على تنظيم داعش ، وانهاء حكم عائلة الاسد في سوريا وحجر الرحى والاهم هو قطع يد طهران في المنطقة ومحاولة إزالة نفوذها في سوريا والعراق ، وفي نهاية الامر فإن تحالفا عربيا امريكيا شرق اوسطي جديد قد اصبح في طور التشكل مما يمهد لتدشين " حلف الناتو العربي الامريكي " الشرق الاوسطي الجديد وعلى غرار حلف شمال الأطلسي " الناتو " ، وما يتصل الى ذلك من اتفاقيات الدفاع المشترك ما بين الدول الاعضاء في هذا الحلف .

رئيس التحرير

مقاهي العهر

رسل جمال

بعيداً عن الخوض في محرقة «الوقت»، تلك الطاقة الثمينة، ومع شيوع ثقافة «خل نكتل وقت شوية»، ذلك السيف البتار الذي يمكنه ان يقتل منجزات تقف على عتبة اللامبالاة بأهميته، نشهد بالفترة القريبة، وجود مقاهي شبابية تشهد اقبالاً واسعاً، لفئة عمرية تمتد من (15__40)سنه، شريحة تعد عماد البلد، اذ نرى انها استوطنت تلك المقاهي العابثة، الخالية من اي نشاط فكري او ثقافي مفيد للشباب، سوى انها تشجع على التسكع، واكتسابهم عادات وممارسات سيئة، مثل التدخين وغيرها من الامور لايسع المجال هنا لتفصيلها.

الا ان بعض المقاهي خرجت عن المألوف، وراحت تسعى لادخال مظاهر تعد غريبة على المجتمع العراقي، مقلدة بذلك بعض الدول التي تتمتع بنوع من الانفتاح، والذي قد لا يتماشى مع طبيعة مجتمع محافظ، مثل مجتمعنا العراقي، وذلك بأستيراد ظواهر غريبة، مثل توظيف البنات ليقمن بتقديم الخدمة لرواد تلك المقاهي، ترى هل هي ظاهرة تعبر عن المدنية والحضارة؟ ام انها دعارة مقنعة؟!

عندما تتعالى اصوات التحرر للمرأة، والمطالبة بفتح الفرص امامها، وزجها في مختلف مجالات العمل والحرية والديمقراطية الرعناء التي نتلاطم في امواجها، نجد ان هناك من يقول ان مثل هكذا مقاهي ظاهرة حضارية واجتماعية لطيفة، ولكن عندما تتعامل تلك الفتيات مع زبائن تلك المقاهي، بطريقة مخلة بالادب العام والذوق، وجعل منها دعاية رخيصة لمثل تلك الاماكن الموبوءة، هنا يجب ان ننتبه من تلك الظواهر الدخيلة علينا .

ان في ذلك امتهان للمرأة واستغلال لأنسانيتها، اننا مع التطور والتحضر ولكن ليس بصورة مبتذلة، فوجود فتيات يقدمن خدمة للزبائن في مكان سياحي او مقهى عام أمر لابأس به ابدا، ولكن ان تستغل تلك الفتيات لأمور اخرى فتلك كارثة حقيقة، فلا بد ان تلتفت الحكومة لمثل تلك الاماكن، وان تتخذ اجراءات من شأنها تنظم عمل تلك المقاهي، كألزام صاحب المحل والمقهى على ان يرتدي طاقم العمل لديه زي موحد ، لكون ذلك اكثر جمالاً ورونقا، وان تقوم الدوائر المعنية بجولات تفتيشية بصورة مستمرة لتلك الاماكن، حتى لا تتحول الى مقاهي عهر في غفلة من الزمن!

مئة يوم على تولي ترامب حكم أمريكا فماذا تحقق من وعوده؟

واشنطن – من ميشائيل دونهاوزر- د ب أ – يا لها من رئاسة؟ وعد دونالد ترامب بأن يكون رئيسا مختلفا للولايات المتحدة وأن يكشر للمؤسسة الحاكمة عن أنيابه وأن يجفف العاصمة الأمريكية واشنطن رمزيا و التي أقيمت على مستنقع.

وعد الرئيس الأمريكي دونالد ترامب لدى أدائه اليمين الدستورية في 20 كانون ثان/يناير الماضي بجعل "أمريكا أولا"، وأصبح من الواضح اليوم وبعد انقضاء 100 يوم من فترة رئاسة ترامب أنه يجد صعوبة في ذلك، صعوبة كبيرة حيث أصبح على الرجل الذي كان يظن أن رئاسة الولايات المتحدة ليست شيئا أكثر من رئاسة إدارة شركة أفضل أن يقول مقرا، "أصبحت أرى اليوم مدى عظم الأمر كله".

أصبح جزء كبير من القضايا التي تبناها ترامب بقوة أثناء المعركة الانتخابية بعيدا كل البعد في الواقع السياسي عن الانعزال عن هذا الواقع.

تساءل دان بالز كبير مراسلي صحيفة "واشنطن بوست" عن المستقبل السياسي لترامب وحزبه الجمهوري قائلا، "هل يتفاهم ترامب والجمهوريون في الكونجرس يوما ما؟".

بل إن قناة فوكس نيوز المقربة من ترامب دفعت بالقول، "مهما يحدث فإن ترامب فشل بشكل مأسوي في تحقيق الأهداف التي وضعها لنفسه".

ويرى جونثان آلتار، المعلق السياسي لدى قناة NBC ،الأمر بوضوح أكثر حيث يعتقد أن هذه الأيام المئة "هي أسوأ 100 يوم منذ اعتماد هذه الفترة مقياسا".

أما أنصار ترامب فيرون أنه "يحقق وعوده بسرعة فائقة" حسبما أكد راينس بريبوس، رئيس مكتب موظفي البيت الأبيض.

قياسا لما حققه ترامب حتى الآن فإن الرئيس الأمريكي يعتبر محتالا سياسيا.

غرد ترامب في حسابه على موقع تويتر قائلا عن وعوده، "نفي بوعودنا واحدا تلو الآخر".

غير أن ترامب لم ينجح على سبيل المثال في إلغاء مشروع الرعاية الصحية "أوباما كير" الذي أطلقه سلفه باراك أوباما وذلك رغم أن ترامب يمتلك أغلبية في غرفتي الكونجرس، كما فشل ترامب في منح الأشخاص القادمين بشكل رئيسي من دول إسلامية من دخول الولايات المتحدة حيث أوقفت المحاكم قراره.

أما فيما يتعلق بإنشاء سور على الحدود مع المكسيك فإن حزبه الجمهوري يطرح تساؤلات.

ربما نجح ترامب في إدخال بعض التجميل على الأمتار الأخيرة التي تفصله عن الوصول لحاجز الـ 100 يوم الذي سخر منه ترامب نفسه واعتبره مقياسا "مضحكا".

ولكنه لن يستطيع خلال ذلك التجميل أن يقوم بإصلاح صحي حقيقي بهذه السرعة ناهيك أن يحقق إصلاحات ضريبية. ولم يتحقق شيء محسوس من برنامج البنية التحتية الذي وعد به ترامب، كما أن المعالم الرئيسية للإصلاح الضريبي لترامب لم تتضح بعد.

ولا يزال السفير الأمريكي في إسرائيل يقيم في تل أبيب وليس في القدس حسبما وعد ترامب.

كما أنه لم يعد أحد العاملين في قطاع الضخم في منطقة حزام الصدأ التي كانت مزدهرة صناعيا في السابق إلى عمله بسبب سياسة ترامب.

وعلى صعيد السياسة الخارجية فإن ترامب ينفذ سياسة داخلية بشكل خاص.

فعندما ينتقض ضد أعداء لدودين لأمريكا ويثور غضبه ضد إيران ويهدد كوريا الشمالية فإن ذلك لا يعدو كونه رعاية عملاء من الناحية المبدئية.

كما لا يمكن التعرف لدى ترامب على استراتيجية خاصة بسورية إذا أمعنا النظر في سياسة ترامب إزاء سورية.

ولا يمكن للضربة الأمريكية بالصواريخ الموجهة والتي احتفل بها على أنها نجاح أن تغيرمن ذلك شيئا.

هناك تفكير في شيء آخر لدى مؤسسات صناعة الفكر والقرار في واشنطن، تفكير في حرب، عن طريق الصدفة، يؤججها غضب أو إحباط.

عنون فيليب جوردون مقاله في مجلة "فورين بوليسي" المتخصصة عن مدى استعداد ترامب للحرب بقوله، "كيف يمكن أن يتعثر الرئيس في صراع .

لا يزال ترامب يقسم الأمة انطلاقا من البيت الأبيض، تلك الأمة التي واجهت أثناء المعركة الانتخابية بالفعل خطر التفكك.

من يعارض ترامب يتعرض للإهانة، التقارير الإعلامية التي لا تروق لترامب وإدارته توصف بأنها أخبار وهمية، عشرات الآلاف الذين يتظاهرون ضد ترامب أسبوعيا تقريبا يعتبرهم ترامب واهمين أججتهم وسائل الإعلام اليسارية.

كما أن ترامب يرى وسائل الإعلام عدوا للشعب.

تدنت شعبية ترامب في استطلاعات للرأي إلى أسوأ مستوى حصل عليه رئيس أمريكي سابق خلال أول 100

يوم من رئاسته حيث أكدت معظم استطلاعات الرأي أن نحو 40% فقط من الأمريكيين راضون عن أدائه، وهو أمر كارثي.

نجح ترامب في تعيين القاضي نيل جورسوتش في المحكمة العليا الأمريكية.

وتحتوي المراسيم الرئاسية الـ 25 التي أصدرها ترامب وحرص على إبرازها أمام كاميرات الإعلام على أوامر للهيئات الأمريكية بمراجعة بعض الشؤون الإدارية.

ولكن هل من السابق لأوانه وصم رئاسة دونالد ترامب بأنها محاولة فاشلة قام بها شخص غيرمتخصص؟

إن ترامب بصدد إحداث تغيرات جذرية في واشنطن، ولا يمكن الآن بأي حال من الأحوال معرفة ما الذي سيخلفه ترامب وفريقه الرئاسي خلال فترة أربع أو ثمان سنوات.

ومع ذلك فإن لدى ترامب فرصا لتجاوز مجلس الشيوخ ومجلس النواب.

يزداد نفوذ عائلة ملياردير العقارات، ويزداد الجانب الاستثماري في سياسية البيت الأبيض.

اتخذت إيفانكا ترامب، ابنة ترامب، مكتبا لها في الجناح الغربي بالبيت الأبيض، و سرعان ما وسع زوجها،جيرد كوشنر، منطقة نفوذه.

وأصبح لدى عدد من المديرين السابقين في مؤسسة جولدمان ساكس من بينهم وزير المالية ستيفين منوشين و مستشار ترامب، جاري كون صوت مسموع أيضا في الإدارة الأمريكية حيث أصبحوا يتحكمون بكل ثقة في النفس في زمام الأمور هناك.

يعني ترامب بعبارة "أعيدوا لأمريكا عظمتها" خلق فرص بشكل خاص.تقوم السياسة الاقتصادية على ثلاثة أركان، إزالة القيود الروتينية، والإصلاح الضريبي والاستثمارات في البنية التحتية.ولم يحدث شيء من ذلك حتى الآن على نطاق واسع فعلا، خاصة فيما يتعلق بإزالة القيود الإدارية حيث يعتبر ترامب أبعد ما يكون عن هذا الهدف رغم أنه ألغى على سبيل المثال قيودا متعلقة بمد خطوط الأنابيب.

ايفانكا ترامب تضطر الى الدفاع عن والدها في قمة برلين للمرأة

برلين ـ (أ ف ب) – اضطرت ايفانكا ترامب الى الدفاع عن موقف والدها من النساء وذلك في اول مهمة خارجية لها بوصفها "الابنة الاولى" في الولايات المتحدة، حيث شاركت في قمة برلين للمرأة في إطار اجتماعات مجموعة العشرين.

واثناء مشاركتها مع عدد من النساء القادة بينهن المستشارة الالمانية انغيلا ميركل، اثارت ايفانكا استغراب الحضور عندما اشادت ب"تأييد والدي" لقضية المرأة ودوره "كبطل في دعم العائلات ومساعدتها على الازدهار".

وتدخلت مديرة الجلسة مريام ميكل رئيسة تحرير اسبوعية "فيرتشتفسوفه" المتخصصة في الاعمال قائلة أن "بعض مواقف والدك التي جاهر بها تجاه النساء تبعث على الشك في أنه حقا يدعم المرأة".

الا ان ايفانكا (35 عاما) سارعت الى الرد موضحة "لقد سمعت بالتأكيد انتقادات من الاعلام (...) لكنني اعرف من تجربتي الشخصية أن عمل الاف النساء معه ولحسابه طوال عقود عندما كان في القطاع الخاص، شهادة على ايمانه الراسخ بقدرات النساء على القيام بعملهن بنفس كفاءة الرجال".

– ترامب "دفعني الى التقدم" –

عملت ايفانكا، عارضة الازياء السابقة التي أطلقت مجموعتها من الملابس، لصالح شركة والدها، قبل ان يصبح لها مكتبها الخاص في البيت الأبيض.

وأضافت "بوصفي ابنته استطيع أن اتحدث على المستوى الشخصي، إذ أنه شجعني ودفعني الى التقدم. وقد نشأت في منزل ليس فيه حواجز امام ما يمكن أن احققه (...) ولم يكن هناك فرق بيني وبين اشقائي".

ويبدو أن ميركل تسعى الى بناء علاقة جيدة مع ايفانكا لتكون قناة اتصال بينها وبين رئاسة ترامب.

واعتبرت مجلة "دير شبيغل" الاخبارية الاجتماع "قمة امرأتين يفترض أن تعملا على جعل مواقف دونالد ترامب معتدلة إن كان ذلك ممكنا".

وقالت أن "آمال العالم الحر في يد هاتين المرأتين لأنه من المفترض أنهما تتمتعان بالقدرة على التأثير في رجل يحتقر النساء".

وفي أول زيارة رسمية لها ك"ابنة اولى" ظهرت في لجنة مع عدد من ضيوف المؤتمر بينهن مديرة صندوق النقد الدولي كريستين لاغارد وماكسيما ملكة هولندا، في جلسة "التمكين الاقتصادي للمرأة وريادة الأعمال".

والتقت ايفانكا ميركل في اذار/مارس في البيت الأبيض حيث شاركت في استضافة لقاء لقادة الاعمال حول التعليم المهني وتطوير القوى العاملة.

– "انجاز حقيقي" –

وذكرت صحيفة "سودويتشه تسايتونغ" أن تمكن ميركل من "اجتذاب ايفانكا هو انجاز حقيقي بالنسبة للمستشارة".

وأضافت أنه رغم وجود مسؤولين اميركيين اعلى مستوى +الفسيكون من الصعب العثور على شخص اكثر اهمية ونفوذا" على الرئيس ترامب.

وتتهم ايفانكا في الولايات المتحدة بالاستفادة من المحسوبية، وسخر منها برنامج "ساترداي نايت لايف" الكوميدي واعتبرها "شريكة" في الترويج لسياسات ترامب التي تقسم البلاد.

الا انها تحدثت عن تمكين المرأة عدة مرات اخرها في مقال في صحيفة "فاينانشال تايمز اشتركت في كتابته مع رئيس البنك الدولي جيم يونغ كيم.

وكتبا في المقال أن 55% من النساء فقط يشاركن في قوة العمل التي تتلقى اجراً في العالم، ودعيا إلى تحسين التدريب واحداث تغيرات مالية وقانونية الى الافضل.

الا ان ايفانكا واجهت خلال المؤتمر الثلاثاء سؤالا افتتاحيا صعبا من ميكل التي سألتها ما اذا كانت مشاركتها في برلين لتمثيل والدها أم الشعب الاميركي أم شركتها.

وردت ايفانكا "بالتاكيد ليس لتمثيل شركتي. أنا لست معتادة على هذا الدور، انه امر جديد بالنسبة لي".

وأضافت "رغم ان المسيرة لم تتجاوز المئة يوم، إلا أنها كانت رائعة. انا كرائدة اعمال وشخص عمل في القطاع الخاص قبل كل هذا، فإنني اهتم كثيرا بتمكين النساء في مكان العمل".

ومن المقرر ان تخرج تظاهرة ضد ايفانكا امام مكان اقامة حفل عشاء الثلاثاء.

وقالت كاثلين براون من مجموعة "تحالف برلين" المنظمة للاحتجاج ان الازياء التي تبيعها شركة ايفانكا تنتج في "مصانع السخرة" التي تعمل فيها غالبية من النساء في الصين وفيتنام وبنغلادش.

واضافت "كيف يمكن لايفانكا ترامب أن تتحدث عن +التمكين+ في الوقت الذي اوقف فيه ترامب تمويل الرعاية الدولية للانجاب؟ إن صمت ايفانكا حول القضايا المهمة للمرأة يصم الاذان".

ومن المقرر أن تزور ايفانكا شركة سيمنز العملاقة للالكترونيات والقيام بجولة في اكاديمية الشركة الفنية والتحدث مع متدربين، كما ستزور نصب المحرقة في برلين.

غربة
أسبوعية حرة مستقلة
تعنى بتغطية أخبار الجاليات العربية في المهجر، وتغطية أخبار الوطن العربي والعالم
تصدر في نيويورك وتوزع في الولايات المتحدة الأمريكية
الناشران
عادل قاسم / حبيب جوده
917 - 488 - 9650
المدير التحريري والتنفيذي
عادل قاسم
مكتب ميشغن
محمد حزام
313-358-6818
مدينة اب
عبد الغني اليوسفي
777883616
مكتب فلسطين
هيا لخضري
مكتب القاهرة
هدى علي منصور
قسم العلاقات العامة والأعلانات
تصوير
سعيد الاتب
تلفون / 9734897121
الاخراج الفني
Ghorba News
Arab _ American Newspaper
Published in New York
Publishers
habib joudeh
Adel Kassim
Manager
Adel Kassim
Photographer
Said Elatab
6825 5th ave
Brooklyn ny 11220
Tel : 917 - 488 - 9650
Fax : 718-709-8849
E:ghorbanews1@yahoo.com
www.ghorbanews.com

امانة ايام زمان وخيانة هذه الايام

نوري جاسم المياحي

الكثير من أحياء جيلي ..جيل الشيوخ والشباب والعجائز يقف حائرا اليوم لما اصاب المجتمع من انهيار قيمي واخلاقي بين ما تربينا عليه ايام زمان وكيف اصبحت عليه اخلاق الناس هذه الايام ولا سيما ما يتعلق بالأمانة ومفاهيمها ..

لقد كانت الام اول معلمة لتعليم طفلها على الامانة ونبذ اللصوصية من خلال قصص الاطفال البسيطة المحببة الى نفوسنا فبالرغم من كون اعتبار امهاتنا جاهلات في مقاييس الحصول على الشهادات هذه الايام فاليوم أنا (واعوذ بالله من كلمة أنا) فأنا اعتبرهن من ارقى المعلمات في تربية اطفالهن ...من خلال القدوة الصحيحة في السلوك اليومي والحنان والرقة في التعامل مع الطفل ...فكان الطفل يكبر وتكبر معه المحبة للحياة والناس والآمال الحلوة الجميلة الام آنذاك بالرغم من جهلها كانت تعرف جيدا وكما ورثت وتعلمت من امها ان لقصص الأطفال تأثير تربوي راقي على الطفل وقناعاته وسلوكه المستقبلي ...

فأنا شخصيا ..ان انسى فلن انسى قصة حمدان التي رددتها علي المرحومة الوالدة مئات المرات الى ان حفرت في ذاكرتي حب الامانة وكراهية اللصوصية وخيانة الامانة ...

قصة الشاب اللص حمدان وامه بهية الذي حكم بالاعدام فقد كانت الوالدة تسردها بأسلوب شيق وبسيط وتصاحبه حركات تعبيرية محببة وبعضها تخويفية لا يمل منها الطفل رغم تكرارها يوميا قبل النوم ...

قصة الطفل حمدان الذي سرق بيضة من بيت جاره وعندما جلبها لامه بهية فرحت وقبلته ولم تنصحه بان عمله هذا خطأ ويجب ان لا يكرر ويجب عليه اعادة البيضة لأصحابها ..مما شجعه للاستمرار علي سرقة بيض دجاج الجيران ..وبعد فترة ارتقى فسرق الدجاجات نفسها ...والام في كل مرة تشجعه على فعل المزيد ... ومع التقدم بالعمر واصبح شابا عندها تحول الى لص محترف ويعيش على السرقة هو وامه ...

وفي اخر مرة القيت الشرطة القبض على حمدان واعترف بكل الجرائم التي ارتكبها فحكم عليه بالإعدام وفي يوم وساعة تنفيذ حكم الاعدام الذي كان ينفذ علنا امام الناس ليكون عبرة ودرس للمجتمع و للمتفرجين ... ونجح في تطبيقه صدام حسين الى درجة زرع الرعب في نفوس اللصوص والحرامية والفاسدين والخونة والجواسيس والتجار المحتكرين الى درجة جعلهم يفكرون مليون مرة قبل ان يقدموا على عمل ما ...ونجح في تطبيق القانون وحفظ الامن في العراق ...سواء اتفقنا معه او اختلفنا معه في حكمه ..ولكن هذه حقيقة تاريخية لا يمكن طمسها مقارنة بحالنا اليوم ..

وكان من عادة المشرفين على تنفيذ حكم الاعدام في ذلك الزمن ..زمن حمدان وأمه بهية ...ان يسألوا المحكوم عليه عن ما يشتهيه او يتمناه لأخر مرة في حياته قبل ان يعدم ... وكانت هذه الرغبات تختلف من محكوم واخر ...

وعندما سأل حمدان عن اخر رغبة وامنية يتمناها قبل اعدامه ...ففوجئ المشرفين على الاعدام انه يطلب رؤية امه ليقبلها آخر قبلة ان يموت ...ولتلبية رغبته فصاح المنادي على امه بهية (بهية ...بهية ..تعالي لان ابنج حمدان يريد يبوسج من حلكج) ..

وبما ان بهية كانت بين المتفرجين فخرجت من بين الصفوف وصعدت منصة الاعدام وهي تبكي وتولول ...واحتضنت ابنها حمدان بالأحضان ..ولم يلتفت حمدان لدموعها وانما قال لها بحسرة والم ..لا تبكي يا أمي علي فانا استأهل الاعدام لكثرة الجرائم التي ارتكبتها ... ولكني اريد ان اشكرك على تعبك معي بتقبيلك .. وعندما اقتربت منه .. قال لها احب ان اقبلك من لسانك ...فأخرجت له لسانها ..

وبدلا من تقبيلها عض لسانها بأسنانه بقوة الى ان قطعه ورماه على الارض وهو يصرخ ويلعنها ...عندها ضج المشرفون على الاعدام والمتفرجون مستنكرين هذا العمل الشنيع .. فهم لم يتحملوا رؤية مشهد الابن وهو يقطع لسان امه ..وصعب عليهم رؤية الام والدماء تسيل من فمها وتصرخ وتتلوى من الالم ..

عندها سألوه لماذا اقدمت على هذا الفعل الشنيع ...فأجابهم ...لولا لسانها الذي قطعته وتشجيعها لي عندما سرقت اول بيضة ...لما وقفت اليوم على منصة الاعدام واموت وانا محمل بالعار بسبب لسانها ..ولكي تعلم ان لسانها هو من اعدمني ..فلتتحمل جناية لسانها بقية عمرها...وصرخ على الجلادين اعدموني الان فسأموت مرتاحا بعد ان اخذت حقي ممن علمني وشجعني على السرقة ..

وهكذا ومن امثال هذه القصص التربوية التعليمية واهدافها الاخلاقية العديدة في الصدق والوفاء والرحمة وتشمل كل مكارم الاخلاق كانت الامهات والاباء هم من يزرعونها في نفوس الاطفال ..

ومن منا لم يدرس في اول مراحل حياته الدراسية في الابتدائية اخلاق نبي الرحمة والرأفة والمحبة وكيف كان يلقب (بالصادق الامين) وقصة كيف انقذ القبائل من الاقتتال حول رفع الحجر الاسود او امانته في تجارة خديجة بنت خويلد ..او كيف كان يرفق بالحيوان ..نستنتج ان الامانة تزرع في الطفولة وتحصد نتائجها بالكبر ..

فهل هذا ما نراه اليوم في سلوكية الناس من موظفين ومسؤولين ورجال فكر ودين ؟؟ ووصل السيل الزبى بعد ان استشرى الفساد وتغلغل في كل مناحي الحياة ..والاسباب لذلك عديدة ولا يمكن التطرق اليها وانما اهمها وكما اعتقد بسبب تراجع دور الام في اداء دورها التربوي بحكم شيوع ثقافة ان المرأة يجب ان تعمل على حساب الامومة ومصلحة العائلة ..والنتيجة تكون على حساب تربية الطفل كما اعتقد وانعكاساتها ملموسة على شباب وشابات اليوم ..

من الاقوال المأثورة والتي علمنا لها أهلنا ...(حرامي لا تصير من سلطان لا تخاف) ..وتعني ان الانسان الامين يعيش بأمن وسلام ووين ما يروح وما يخاف الحاكم او السلطان فلا أحد يتحارش به كما علمنا أهلنا ...لان عقوبة الحرامي كانت قاسية وكما يقول الاسلام يجب ان تقطع يده وان كررها فتقطع رجله من خلاف ..

لقد كان السلطان سابقا عادلا منصفا وليس حرامي ولا سارق ولا يتستر على الفاسدين كما يفعلون اليوم (باسم الدين باكونا الحرامية) فقد تغيرت المفاهيم وجمدت القوانين والشرائع السماوية وأصبح السلطان والمفروض به ان يحكم بالعدل والانصاف ومحاسبة الحرامية تبين انه هو زعيم الحرامية وحامي لهم ومتستر عليهم ويساعدهم أي حاميها حراميها..

فالأمانة هي أحد الأخلاق التي تفرضها الاديان والشرائع الانسانية والالهية على اتباعها ..فهي قيمة عالية وخلق رفيع واس من اسس بناء المجتمع الصحيح ..

فاين أصبح موقع المجتمع العراقي اليوم وناسه من الامانة التي اصبحت من التراث والفولكلور الشعبي ؟؟ بالتأكيد ستكون الاجابة بالحضيض علما ان النبي عليه أفضل الصلاة والسلام قد اكد على خلق الأمانة مبينًا أنّ غيابها هو من العلامات التي تؤذن بقرب قيام الساعة ونهاية البشرية .

فهل قربت الساعة بانتخاب الرئيس الامريكي ترامب ؟؟ ووجود الكوري الشمالي حفيد كيم أيل سونغ ؟؟ وظهور الدواعش والبراغيش ؟؟؟

فما هي الامانة وببساطة ؟؟؟

الامانة هي في حفظ الوديعة واعادتها لأصحابها

الامانة هي في حفظ اموال الناس وممتلكاتهم واعراضهم

الامانة هي في حفظ الوطن والدفاع عنه

الامانة في تربية الأطفال والحفاظ على تماسك وقدسية العائلة والاسرة

الامانة في اداء الواجب والوظيفة وفقا للقانون وتجنب الغش والرشوة

الامانة في نشر العدل والمساواة بين الناس

الامانة في تجريد النفس عن المطامع والاهواء الشخصية

الامانة في تنفيذ القانون والشرائع السماوية السمحة التي تدعو للمحبة والسلام

الامانة اداء العمل كما يجب وحتى في اختيار أحسن الكلام والتعامل مع الناس

من هنا نجد ان التفريط بالأمانة ترتقي الى درجة الخيانة ...فإيهما اشرف للإنسان ...الافتخار بالأمانة ...او عار الخيانة ...فما يطلق عليه اليوم بالفساد والفاسدين هم بالحقيقة ليس لصوص فحسب وانما خونة واعداء للقيم والاخلاق..

اللهم احفظ العراق واهله اينما حلوا او ارتحلوا

صراع الشيخ الطيب

سيد أمين

مسكين شيخ الأزهر الدكتور أحمد الطيب ، لابد أنه الآن يعانى صراعا داخليا مريرا فما كان يخشاه ويكذب حواسه إن اتجهت إلى تصديقه صار يتأكد حثيثا يوما بعد يوم، بأن الحرب التي يخوضها السيسي ليست ضد الاخوان المسلمين فحسب، ولا حتى ضد الارهاب ، ولكنها ضد الاسلام ذاته.

لم يعد خفيا عليه أن عذابات السيسي تجاهه ليست عذابات محب مفرط في الحب العذري الطاهر، ولكنها عذابات حقيقية لغريم يكشف يوما بعد يوم عن وجهه الحقيقي وعن انحيازاته المضادة.

وعلي ما أعتقد أن الطيب الآن هو بحاجة ماسة لأن يتاكتف الحرصاء على هوية مصر الاسلامية للاصطفاف خلفه وحوله ، فقد نجده حينئذ أكثر وضوحا في رفضه لثورة السيسي الدينية ، وإذا تقاعس فسيتبين لنا الخيط الأبيض من الأسود في شخصيته ونكون حينئذ من الموقنين.

أسباب الصراع

مصدر صراع الطيب الآن هو اكتشافه أنه كان مجرد أداة يتم العبث بها من أجل الوصول لهدف بغيض، وهو محو الهوية الإسلامية والعربية لبلد يتمتع بها منذ خمسة عشر قرنا من الزمان ، ومن العار أن يتم هذا السقوط الخطير لهوية مصر في ظل رئاسته لأكبر مؤسسة إسلامية في البلاد، والأكثر عارا انه شارك بحسن نية في تمرير هذا السقوط، تارة تبريرا وتارة صمتا وتارة خوفا ، وكان في ذلك كرجال دين بني الأحمر وحكامهم في آخر ممالك المسلمين في الأندلس الذين برروا الاستغراق في حروب الخصومات الطائفية بين المسلمين وتركوا الاسلام نفسه يضيع في تلك البلاد الحالمة.

الطيب كان يعتقد أن المطلوب تغييرا في التعامل الديني لكنه اكتشف انه تغييرفي الدين نفسه وهو ما يتكشف بشكل متسارع للجميع .

لا أتفق مع من يقول أن الطيب أيد الانقلاب بسوء نية وأنهم أتوا به منذ زمن بعيد لأغراض كتلك، ولو كان كذلك ما تعب السيسي منه وما أطلق عليه الأبواق الإعلامية تنهشه ، وما استبيحت هيبة الأزهر الدينية في النفوس على يد قوى تدعي أنها ضد السلطة الدينية وضد المتاجرين بالدين ، وهو اللفظ الذي لا يلقونه أبدا إلا على رجال هذا الدين الذي لا سلطة دينية فيه أصلا ، فيما لا يجرءون على انتقاد زعماء الديانات الأخرى الذين صبغوا عيانا بيانا الدين بالسياسة.

سجالات الشيخ

علامات ذلك الصراع الداخلي للطيب برزت بشكل واضح حينما صرح على غير عادته منذ الانقلاب أن هناك إرهابا مسيحيا ويهوديا وبوذيا لا يجرؤ العالم على إدانته ، وأن التركيز على الارهاب الاسلامي فيه ظلم بين ، وكأنه بذلك يرسل رسالة للسيسي أن حقيقتكم انكشفت لي ، وأنا لا أقف معكم في ثورتكم الدينية الهادفة لقتل الاسلام في تلك البلاد .

وكانت من السجالات أيضا بين الشيخ ودولة السيسي وقوفه ضد الخطبة المكتوبة التي كان الهدف منها ليس تأميم المنابر فحسب، بل وضرب هيبتها وهيبة مشايخها في مقتل بحيث ينصرف الناس عن المساجد وخطبائها وخطبهم التي ستكون قد تحولت إلي نشرة للشئون المعنوية ، ليتحلل الاسلام من واحدة من أهم مميزاته وهى كون صلاة الجمعة عبارة عن اجتماع أسبوعي للمسلمين لمناقشة أمورهم بمنتهي الحرية وطبقا لمقتضى الحاجة ، فتتحول كل الصلوات بل والعقيدة كلها إلي مجرد سلوك فردي قبل أن تندثر.

وهذه واحدة من كبريات معارك الإمام ضد ثورة السيسي الدينية التي تلاها فتورا في حماسة الرجل لدعم قراراته من جانب، وما ترافق معها من انطلاق الحملات الاعلامية المنظمة المحرضة ضده وضد الأزهر كله من الجانب الأخر، والتي راحت توصمه بالتهمة المشاع لدعم الإرهاب، مع أن الارهابيين في سيناء يستهدفون ضمن ما يستهدفون تفجير المعاهد الأزهرية دون أن يشير الإعلام المتواطئ لذلك.

صحيح أنه لم يخض سجالا ذا شأن ضدها ، لكنه أيضا لم يلتزم الصمت المطبق لا هو ولا مؤسسته كما فعلت كثير من المؤسسات الرسمية في الدولة ، فقد كان الأزهر أول جهة رسمية وربما الوحيدة حتى الآن التي أدانت مذبحة رابعة.

فعلا هي لم تسمها باسمها في بيان تجريم إراقة الدماء الذي أصدرته آنذاك ، وأنه كان بيانا ضعيفا لا يرقي لهول الحدث ، لكن توقيت صدوره كان ذا صدى طيب مؤثر أكبر بكثير من كلماته ، ليس ذلك فحسب بل وخرج مستشاره الدكتور حسن الشافعي وهيئة كبار العلماء ببيان عاصف ضد المجزرة.

أتصور أن الطيب الآن في انتظار إطلاق رصاصة الرحمة عليه، أو في أحسن الظروف بيان إقالته حتى وإن كان مخالفا لشروط وقوانين تعيين وإقالة الإمام ، فالحصانة ما نفعت من قبله المستشار هشام جنينة.

التعليم الأزهري

وفي الواقع أن الحرب ضد شيخ الأزهر بدأت متأخرة، ولكن الحرب ضد الأزهر نفسه كانت سابقه ، فالتعليم الأزهري الآن علي مستوي الجمهورية يعاني تدميرا منظما كما هو معلوم للقاصي والداني ، لدرجة جعلت الكثيرين من خريجيه الجامعيين لا يجيدون القراءة والكتابة ، ومدارسه لا يوجد بها تعليم ، ويعضا من مدرسيه غير مؤهلين لذلك ، ومناهجه من الصعوبة ما تنفر من الالتحاق به . وصورة الأزهري في الاعلام الرسمي وشبه الرسمي صارت مدعاة للحزن، فقدمته بصورة الجاهل والمتعصب والانتهازي والفاسد والمتآمر والمغفل وألصقت به كل نقيصة.

فإذا كان الطيب الآن يعاني صراعا نفسيا ، فان الإسلام يعاني خطرا وجوديا بمحاولات افراغه من مضمونه

داليا نبيل «وزيرة السعادة» تحاضر في الأمم المتحدة.. «روشتة السعادة في ٧ خطوات»

ينظم النادي العربي في الأمم المتحدة ندوة حوارية تدريبية بعنوان «السعادة قرار»، تحاضر فيها داليا نبيل، مدربة أسلوب الحياة الإعلامية المصرية المعروفة بـ«وزيرة السعادة»، بعد غد الخميس.

وتسعى «نبيل» في محاضرتها ولقاءاتها إلى حث الناس على البحث عن سبل السعادة، ونشرها بين الناس، وكذلك تدريبهم على كيفية الوصول للسعادة والتمتع بها، كما تقوم بتدريب وتطوير وتنمية الأشخاص فكريا ونفسيا ومساعدتهم للوصول إلى الاستقرار النفسي والعاطفي والعملي، وذلك عن طريق البحث عن أسهل وأقصر الطرق، وأكثرها تأثيرا من أجل الوصول لحياة أفضل .

وترى نبيل أن كل مواطن له الحق في أن يعيش حياة ناجحة وسعيدة، وأن خطوات السعادة السبعة تبدأ بالقرار ثم الاختيار سواء على مستوى اختيار الزوجة أو الأصدقاء أو العمل، ثم الاستغناء عن الأشياء غير الضرورية.

وتعتقد أن هذه الخطوات تكتمل بالعمل فيما تحبه وان يحب الانسان مايعمله ، ثم الابتعاد عن الزحام والمنافسة والصراعات، و الإصرار على ان « أخذ هدنة »، بعيدا مع كتابك او شخص قريب من قلبك والموسيقى التي تحبها. وتؤكد وزيرة السعادة ان السعادة قريبة جدا من كل انسان وانها ليست باهظة الثمن او مكلفة ولكن المهم ان تبحث عنها وان تعرف الطريق للوصول اليها .

نائب الرئيس الأميركي وأسرته يزورون أكبر مسجد بإندونيسيا

وكالات

زار نائب الرئيس الأميركي مايك بنس جامع «الاستقلال»، أكبر مساجد إندونيسيا التي تعد أكبر دولة مسلمة من حيث عدد السكان، في بادرة رمزية للإدارة الأميركية المتهمة بإذكاء الإسلاموفوبيا.

استهل بنس زيارته لإندونيسيا بالإشادة بالإسلام المعتدل فيها ودوره «الملهم»، ثم زار جامع الاستقلال الذي يتسع لنحو 200 ألف مصلّ وتشرف قبته البيضاء على وسط العاصمة جاكرتا.

وخلع بنس حذاءه قبل التجول في المسجد الذي يعد كذلك الأكبر في جنوب شرق آسيا برفقة زوجته وابنتيه اللواتي غطين رؤوسهن بمنديل وإمام الجامع الأكبر نصر الدين عمر.

ويدين 90% من سكان إندونيسيا الذين يبلغ عددهم 255 مليوناً بالإسلام.

وتمثل زيارة بنس أول مبادرة رفيعة لإدارة ترامب للتقرب من المسلمين منذ توليه الحكم، وهو ما فعله قبله الرئيس السابق باراك أوباما وزوجته ميشيل عام 2010.

ومنذ مجيئه إلى السلطة قبل 100 يوم، استقبل ترامب قادة الأردن والعراق والسعودية ومصر، لكنه حاول كذلك منع دخول رعايا 6 دول ذات غالبية مسلمة الى الولايات المتحدة بسبب مخاوف متعلقة بالإرهاب، وتنظر المحاكم الأميركية الآن في قرارين رئاسيين بهذا الصدد.

وهاجم ترامب مراراً خلال حملته «الإرهاب الإسلامي المتطرف».

لكن بنس اعتمد لهجة مختلفة تماماً في إندونيسيا التي اعتبرت على الدوام دولة ديمقراطية مسلمة يتبع السواد الأعظم من سكانها إسلاماً معتدلاً ويتعايشون بسلام مع الأقليات الدينية.

وقال بنس إثر مباحثاته مع الرئيس جوكو ويدودو في القصر الرئاسي إن «التقاليد الإسلامية المعتدلة في إندونيسيا هي بصراحة مصدر إلهام للعالم، ونحن نشيد بكم وبشعبكم».

وأضاف: «في بلدكم كما في بلدي، الدين يوحد ولا يفرق».

الإسلام المعتدل تحت التهديد

ويقوم بنس حالياً بجولة في كوريا الجنوبية واليابان وإندونيسيا وأستراليا تهدف إلى تلطيف حدة خطاب ترامب.

ففي كوريا الجنوبية واليابان خفف بنس من حدة التصريحات الحمائية في ظل شعار «أميركا أولاً» الذي اعتمده ترامب، وأعاد التأكيد على تمسك بلاده بمعاهداتها لضمان أمن البلدين مع تنامي التوتر مع بيونغ يانغ بسبب برنامجها الصاروخي والنووي.

وفي مسجد جاكرتا، جال بنس وعائلته في قاعة الصلاة المقببة وأشاد بهندسة قبتها المعمارية، واستمتعوا بقرع على طبل منحوت في باحته.

ثم أجرى بنس حواراً بين الأديان في جلسة مغلقة مع ممثلين عن المسيحيين والبوذيين والكونفوشيين والهندوس والمسلمين.

لكن تصريحات بنس عن الإسلام المعتدل واعتبار إندونيسيا مثالاً للتسامح والحوار بين الأديان تتعارض مع المخاوف المتنامية داخل البلد من زيادة التعصب الديني في السنوات الأخيرة واستفواء التيار المحافظ مع تزايد الهجمات التي يشنها متشددون إسلاميون على الأقليات.

ويقول المراقبون إن قضية حاكم جاكرتا المسيحي باسوكي تجاهاجا بورناما الذي حوكم بتهمة التجديف على الإسلام؛ لأنه عارض تفسيراً يعتبر أن على المسلمين واجب انتخاب حاكم مسلم، سلطت الضوء على التهديد الذي يحيط بالحريات الدينية.

وبسبب هذه المحاكمة خسر بورناما رغم شعبيته وإنجازاته، أمس الأربعاء، منصبه أمام خصمه المسلم أنيس باسويدان المتهم بممالأة المتشددين لكسب أصواتهم.

ويبدو أنه سيظت من السجن بعد أن أوصت النيابة بوضعه تحت المراقبة لسنتين وليس بسجنه.

ورحب الإندونيسيون بزيارة بنس التي لا يعتقد أنها كافية لتبديد مخاوفهم من مواقف ترامب المعلنة ضد الإسلام.

وقال معروف أمين رئيس مجلس العلماء الإندونيسي: «نأمل أن تؤشر زيارة بنس الى تغيير في الموقف، على الأقل أن يبتعدوا عن موقفهم بأنهم لا يحبون الإسلام كثيراً».

وقال فواز جرجس، من جامعة لندن للاقتصاد الخبير في شؤون الإسلام والشرق الأوسط، إن «تصريحات ترامب المعادية للإسلام والمسلمين أضرت كثيراً بسمعته في العالم الإسلامي، وقد يتطلب الأمر أكثر من زيارة لإصلاح هذا الضرر».

وبعد لقائه مع الرئيس ويدودو، قال بنس إن الولايات المتحدة ملتزمة ببناء شراكة دفاعية أقوى «لمكافحة الإرهاب» وضمان حرية الملاحة في بحر الصين الجنوبي عقب الاحتكاكات الأخيرة بين سفن إندونيسية وصينية قرب جزر ناتونا، على حدود المياه المتنازع عليها.

لماذا انفجرت الحرب الاعلامية السورية الاردنية بهذه القوة "فجأة"؟

عبد الباري عطوان

تعيش العلاقات الاردنية السورية معركة اعلامية شرسة غير مسبوقة منذ تدهور العلاقات بين البلدين بعد احداث حماة عام 1982، واستقبال الاردن لقادة "الاخوان المسلمين" السوريين الذين تمردوا عسكريا على الحكومة، وخاضوا معارك دموية مع الجيش ادت الى مقتل ما يتراوح بين 20 و30 الف شخص.

الرئيس السوري بشار الاسد اشعل فتيل هذه المعركة عندما قال في حديث لوكالة "سبوتنيك" الروسية "انه يملك معلومات مؤكدة بأن الاردن يعد العدة لادخال قوات اردنية الى جنوب سورية في اطار ترتيبات امريكية"، وذهب الرئيس السوري الى ما هو ابعد من ذلك عندما وصف الاردن بأنه "ليس دولة"، مشككا بقدرته على "اتخاذ قرارات مستقلة اذا اراد الامريكيون استخدام الاردن ضد سورية".

هذه التصريحات اغضبت الاردن لقوتها وخروجها عن عقد دبلوماسي غير مكتوب يتجنب الصدامات الاعلامية بين البلدين، ولهذا جرى تكليف الدكتور محمد المومني الناطق الرسمي باسم الحكومة (وزير دولة لشؤون الاعلام) بالرد على الاتهامات السورية.

الدكتور المومني خرج عن هذا العقد او الاتفاق ايضا، عندما وصف تصريحات الرئيس الاسد بأنها "مرفوضة وادعاءات منسلخة عن الواقع، ومؤسف ان يتحدث الرئيس السوري عن الاردن وهو لا يسيطر على غالبية اراضي بلاده"، واكد ان الاردن كان من اوائل الدول التي طالبت بحل سياسي للازمة واقنعت العالم بهذا الحل ولذلك من غير الممكن ان تدفع باتجاه الحل العسكري، مؤكدا "ان بلاده حريصة على وحدة التراب السوري، ودعم الحل السياسي، ويقف ضد الجماعات الارهابية التي اجتاحت الاراضي السورية".

×××

هناك امران اساسيات يكمنان وراء هذه الحرب الاعلامية، واديا الى انفجارها والتوتير المفاجيء في العلاقات بين البلدين:

الاول: تأييد الحكومة الاردنية للموقف الامريكي الذي عبر عنه الرئيس دونالد ترامب بإتهام الطائرات السورية بقصف بلدة خان شيخون في محافظة ادلب بأسلحة كيميائية ادت الى مقتل 86 شخصا ربعهم تقريبا من الاطفال، وهو الاتهام الذي اعقبه الرئيس ترامب بقصف قاعدة الشعيرات الجوية السورية بـ 59 صاروخ توماهوك.

الثاني: نشر ما سمي وثيقة "عهد حوران" التي كشفت عنها عدة وسائل اعلام سورية معارضة او مقربة من النظام مثل قناة "اورينت"، وصحيفة "الاخبار" اللبنانية، وتحدثت عن اقامة اقليم، او منطقة حكم ذاتي تضم درعا والسويداء والقنيطرة في جنوب سورية.

الحكومة السورية تعتقد ان هناك دورا للاردن في هذه الوثيقة، باعتبار هذه المنطقة محاذية لحدوده الشمالية، وهناك اتفاق امريكي اسرائيلي يمنع القوات السورية والايرانية ومقاتلي "حزب الله" بالعودة اليها، واتخاذها "قاعدة" لشن عمليات فدائية ضد هضبة الجولان والاراضي الفلسطينية المحتلة المحاذية.

اخطر ما في هذه الوثيقة التي انجزها 22 معارضا سوريا من ابناء المنطقة يقيمون في اسطنبول، من بينهم حقوقيون واكاديميون، انها تؤسس لوضع مشروع ادارة محلية لا مركزية في محافظة درعا، كخطوة تتناغم مع مشروع الفيدرالية في سورية، الذي تبناه مشروع الدستور الروسي ووثيقة فريدركا مورغيني، وزيرة خارجية الاتحاد الاوروبي، حول الحل في سورية المستقبل.

وثيقة "العهد" هذه ينظر اليها الكثيرون على انها "دستور" اقليم حوران، لانها ستعرض على "مؤتمر تأسيسي" و"مجلس الممثلين الاول" لمناقشتها، من ثم تعديلها اذا تطلب الامر، واقرارها في نهاية المطاف، وتنقسم الاراء حولها، فالمؤيدون لها، او بالاحرى واضعوها، يقولون انها ليست دستورا، وانما وثيقة تضع ارضية للامركزية ادارية، تتعاطى مع خدمات ادارية في المحافظة لوضع حد لحالة الفوضى، اما المعارضون لها فيؤكدون انها دستور للاقليم تفصل بنودها بين السلطات الثلاث التنفيذية والتشريعية والقضائية، وتحدد الملكية الخاصة والعامة، وتنظم الجانب الخدمي والاعلامي والتعليمي والثقافي والديني، اي انها دستور بتسمية "وثيقة" فقط، وهي مقدمة لتقسيم فيدرالي لسورية.

هناك شخصيات من ابناء محافظة درعا تبرأت من هذه الوثيقة مثل الدكتور هيثم مناع، والسياسي ورجل الاعمال خالد المحاميد، اللذين اصدرا بيانا يتبرأ من هذه "الوثيقة" وينفي اي علاقة لهما بها، ويؤكد على معارضتهما لاي تقسيم لسورية، بينما اعلن احد المؤسسين وهو الباحث نصر فوران الحريري انسحابه من مجموعة المؤسسين التي وضعت مسودتها لانها "تتضمن في صياغتها مصطلحات قريبة من الحكم الذاتي او الفيدرالية"، ويعتقد ان "المرحلة لا تحتاج الى مثل هذه المشاريع وان الجهود يجب ان تنصب على دعم الثورة".

بعد استعادة الجيش السوري لمدينة حلب وبعدها تدمر، باتت الانظار تتجه حاليا الى محافظة درعا الخارجة في معظمها عن سلطة النظام، وتتقاسم النفوذ فيها مجموعات مسلحة قبلية محلية، الى جانب تنظيمي "الدولة الاسلامية" و"هيئة تحرير الشام"، النصرة سابقا، ومن المتوقع ان تشهد هذه المحافظة المحاذية للحدود الشمالية الاردنية تصعيدا عسكريا في الايام المقبلة، فاعلن الجيش الاسرائيلي انه قصف مواقع في الاراضي السورية امس (الجمعة) ردا على سقوط ثلاث قذائف هاون سقطت في هضبة الجولان المحتلة، وقال بيان رسمي سوري ان طائرة اسرائيلية اطلقت صاروخين باتجاه موقع عسكري سوري في محيط بلدة خان ارنبة في الجانب السوري بعد صد الجيش السوري محاولة تسلل لجماعات ارهابية في المنطقة.

×××

اذا صحت الاتهامات السورية للاردن بالاشتراك في "طبخة" امريكية للتدخل عسكريا في محافظة درعا للسيطرة عليها، واقامة منطقة حكم ذاتي عازلة تطبيقا لتعهدات الرئيس ترامب، فإن "التلاسن" الاعلامي السوري الاردني سيتصاعد في الاسابيع، وربما الاشهر المقبلة، اما اذا صدقت الرواية الاردنية التي تنفي مثل هذه الاتهامات جملة وتفصيلا، فإن التهدئة الاعلامية ستكون الاكثر ترجيحا.

كعادتنا دائما، نفضل الانتظار وعدم استباق الاحداث، واصدار احكام متسرعة، مع وجود قناعة راسخة لدينا بأن احتمالات التصعيد الاسرائيلي الامريكي في الجنوب السوري قوية جدا، وستكون خيارات الاردن صعبة جدا في كل الاحوال.

اسرائيل استهدفت موقعا عسكريا بصواريخ قرب مطار دمشق.. ومصدر عسكري سوري يؤكد ويعلن ان المطار يعمل بشكل معتاد ولم يصبه أي ضرر".. ومسؤول اسرائيلي يلمح لمسؤولية بلاده

دمشق ـ تل ابيب ـ بيروت ـ (أ ف ب) – د ب ا:

اكد مصدر عسكري سوري الخميس ان اسرائيل استهدفت بصواريخ عدة فجر الخميس موقعا عسكريا قرب مطار دمشق الدولي، وفق ما نقلت وكالة الانباء السورية الرسمية (سانا).

وافاد المصدر "بتعرض أحد المواقع العسكرية جنوب غرب مطار دمشق الدولي فجر اليوم إلى عدوان إسرائيلي بعدة صواريخ أطلقت من داخل الأراضي المحتلة، ما أدى إلى حدوث انفجارات في المكان نتج عنها بعض الخسائر المادية".

وقال المصدر، إن الصواريخ انطلقت من الجولان "المحتل"، موضحا أن "القصف أصاب خزانات وقود وخلف أضرارا مادية".

وحول الرد على الغارات، أشار المصدر الى أن "الرد لن يتأخر"، مؤكدا أن "الجيش السوري وحلفاءه سيسقطون المشروع الاسرائيلي الجديد عند حدود الجولان المحتل وسيواصل قتله لكل عميل متعامل مع العدو".

وكانت تقارير إخبارية أفادت بأن إسرائيل استهدفت فجر اليوم خزانات وقود ومستودع، قرب مطار دمشق، يعتقد أنها تابعة لحزب الله اللبناني.

وأفادت قناة "المنار" التابعة لحزب الله بأن انفجارا وقع في خزانات وقود ومستودع بمحاذاة مطار دمشق الدولي يرجح أنه ناجم عن ضربة جوية إسرائيلية، ما أسفر عن وقوع خسائر مادية.

من جانبه، أوضح المرصد السوري لحقوق الإنسان أن مصادر مختلفة رجحت أن يكون الانفجار الذي وقع فجر اليوم ناجم عن استهداف مستودعات للذخيرة قريبة من المطار.

وكان سكان محليون قرب مطار دمشق الدولي جنوب العاصمة السورية دمشق قالوا لوكالة الأنباء الألمانية (د.ب.أ) إن انفجارات قوية دوت في محيط مطار دمشق الدولي فجر اليوم وإن ألسنة اللهب تتصاعد في السماء.

الى ذلك اكد وزير الاستخبارات الاسرائيلي يسرائيل كاتز ان بلاده ستتدخل في كل مرة تتبلغ "معلومات خطيرة" عن نقل أسلحة الى حزب الله، وذلك بعد انفجار وقع في مطار دمشق فجر الخميس رجح إعلام الحزب اللبناني انه ناتج عن غارة اسرائيلية.

ولم يؤكد الوزير الاسرائيلي وقوع الغارة.

لكنه قال لاذاعة الجيش الاسرائيلي "نعمل على تفادي نقل أسلحة متطورة من ايران عبر سوريا الى حزب الله في لبنان".

وتابع "عندما نتبلغ معلومات خطيرة حول مشروع ينقل اسلحة الى حزب الله فسنتدخل. هذا الحادث منسجم تماما مع هذه السياسة".

وفي حال تأكد حصول ضربة جوية اسرائيلية، فلن تكون هذه المرة الاولى التي يستهدف فيها الطيران الاسرائيلي مطار دمشق ومحيطه. وفي معظم المرات، تحدثت تقارير عن استهداف صواريخ او اسلحة يتم نقلها الى حزب الله لذي يقاتل الى جانب قوات النظام في سوريا.

وأفاد المرصد السوري لحقوق الانسان عن وقوع انفجار "ضخم" في محيط مطار دمشق الدولي في وقت مبكر من صباح الخميس من دون تحديد السبب.

لكنه نقل عن "مصادر متقاطعة" ترجيحها ان يكون الانفجار "ناجماً عن استهداف مستودعات للذخيرة قريبة من المطار يعتقد أنها تابعة لحزب الله اللبناني".

وأورد تلفزيون "المنار" التابع لحزب الله اللبناني الخميس ان الانفجار استهدف "خزانات الوقود ومستودعا"، و"يرجح أنه ناجم عن ضربة جوية اسرائيلية"، من دون أن يحدد طبيعة المستودع.

واوضح ان "المعلومات الأولية" تتحدث عن "خسائر مادية فقط ولا خسائر بشرية".

ويقع مطار دمشق على بعد 25 كلم جنوب شرق العاصمة السورية.

وقال شاهد يقطن في جنوب شرق العاصمة لوكالة فرانس برس انه سمع "قرابة الرابعة صباحا صوت انفجار ضخم"، مضيفا "هرعت الى الشرفة، ورأيت كتلة كبيرة من النار. كانت الكهرباء مقطوعة وكان يمكن رؤية كتلة النار بوضوح".

ومنذ بدء النزاع في سوريا في 2011، نفذت اسرائيل ضربات عدة داخل البلد استهدفت حزب الله اللبناني، عدوها اللدود.

وإجمالا لا تعلق اسرائيل على هذه الغارات. لكن مسؤولين اسرائيليين أعلنوا أكثر من مرة انهم لن يسمحوا بنقل حزب الله أسلحة متطورة الى سوريا من شأنها ان تشكل خطرا على اسرائيل.

– توالي الضربات الاسرائيلية –

وسجل أسوا حادث بين اسرائيل وسوريا منذ بدء النزاع السوري في آذار/مارس 2011، الشهر الماضي عندما استهدف الطيران الاسرائيلي أهدافا عدة في وسط سوريا.

فقد أعلن الجيش الاسرائيلي ان طائراته الحربية قصفت أهدافا عدة في سوريا في 17 آذار/مارس.

وأكد الجيش السوري استهداف قاعدة عسكرية قرب تدمر، مشيرا الى ان دفاعاته الجوية تصدت للطائرات.

واعلن رئيس الوزراء الاسرائيلي بنيامين نتانياهو في حينه ان الضربة استهدفت اسلحة "متطورة" كانت ستنقل الى حزب الله اللبناني، وقال "حين نرصد محاولات نقل اسلحة متطورة الى حزب الله ونتلقى معلومات من اجهزة استخبارات في هذا المعنى، نتحرك لمنعها".

وبعد يومين، هدد وزير الدفاع الاسرائيلي افيغدور ليبرمان بان يقوم الطيران الاسرائيلي بتدمير انظمة الدفاع الجوية السورية في حال قام الجيش السوري مرة اخرى باطلاق صواريخ باتجاه طائرات اسرائيلية.

واسرائيل وسوريا في حالة حرب رسميا منذ عقود رغم أن الحدود بين البلدين كانت هادئة معظم الوقت إلى حين اندلاع النزاع السوري العام 2011.

وخاض حزب الله حروبا عدة مع اسرائيل في جنوب لبنان كان آخرها في 2006، وقد تسببت بدمار كبير في البنى التحتية وبسقوط أكثر من 1200 قتيل في لبنان معظمهم من المدنيين و160 في الجانب الاسرائيلي معظمهم من العسكريين.

صراعات قوى العدوان تسهّل تقدم الجيش و«أنصار الله»

رشيد الحداد

صنعاء : لا حدود جغرافية تحوي صراع النفوذ والسيطرة الذي تخوضه الفصائل الموالية لتحالف العدوان، خاصة بين فصائل حزب «الإصلاح» الاخوانية المدعومة من السعودية، والجماعات السلفية الموالية للإمارات العربية.

هذه الصراعات تدور في المناطق الخارجة عن سيطرة الجيش اليمني وحركة «أنصار الله»، لكنها باتت تصل مناطق المعارك فتستفيد منها الأخيرة.

المعارك بين الطرفين وصلت إلى أوجها في عدن، جنوبي اليمن. هناك شهدت مديريات المحافظة مواجهات مسلحة تصاعدت بعد اقتحام جماعات محسوبة على القيادي الموالي لحزب «الإصلاح» مهران القباطي، أحد قادة ألوية الحماية الرئاسية، سجن المنصورة وسط المدينة، حيث أفرجت بالقوة عن قرابة عشرين عنصراً ممن ينتمون إلى تنظيم «القاعدة». وكانت ألوية الحزام الأمني المدعومة إماراتياً (يقودها السلفي هاني بن بريك الذي يمثل الحاكم العسكري فعلياً على عدن) قد اعتقلت هؤلاء في وقت سابق.

بعد ذلك بيوم ـ الإثنين الماضي ـ اقتحمت مجموعة أخرى سجن محافظة شبوة لتفرج بالقوة عن سبعة من عناصر «القاعدة»، ثم تصاعدت المواجهات وانتقلت إلى محافظة تعز، بدءاً من داخل المدينة وامتداداً إلى مديريات الساحل الغربي التابعة للمحافظة، التي تشهد منذ أكثر من أسبوع مواجهات موازية بين قوات الجيش و«اللجان» من جهة، والقوات الموالية للإمارات المسنودة بقوات سودانية وبجماعات سلفية من جهة أخرى، تحديداً غرب المخا.

مع ذلك، شهد غرب محافظة تعز مواجهات مماثلة بين مسلحي «الإصلاح»، وجماعة «أبو العباس» السلفية، على خلفية سيطرة الجيش و«اللجان» على مناطق واسعة في جبهة الكدحة الواقعة في نطاق مديرية المعافر، إذ اتهمت جماعة «أبو العباس»، الموالية للإمارات، «الإصلاح»، بتسليم المنطقة إلى «أنصار الله»، ثم جاءت تعزيزات إماراتية في محاولة لاسترجاع المواقع التي في يد «الإصلاح»، لكن ذلك قابلته «قيادة محور تعز»، التي تتلقى التوجيهات من غرفة العمليات المشتركة في الرياض، بالرفض.

ويقوم اتهام «الإصلاح» بتسليم المواقع على تراجع الفصائل الموالية للحزب من جبل الدرب والقرون والرحبة والقوز باتجاه جبل حبشي، وهي منطقة جبلية مطلة على الطريق الرابط بين مدينة تعز ومديرية المخا، ما أدى إلى سيطرة الجيش و«اللجان» على مواقع كجبل القرون بعد الكدحة، والعفيره والرحبة والقوز. كذلك اتهمت جماعة «أبو العباس» الجنرال علي محسن الأحمر (نائب الرئيس المستقيل عبد ربه منصور هادي) بإحباط تقدمها في جبهات أخرى.

ويأتي احتدام المواجهات بين قوى العدوان بعد أيام على إخفاقها في الاحتفاظ ببعض التلال الواقعة بالقرب من جبل النار، غرب المخا، إضافة إلى تراجعها عن الحديث الإعلامي عن السيطرة على معسكر خالد الاستراتيجي الذي يقع على بعد 40 كلم شرق المخا.

وتعود الخلافات بين الإمارات و«الإصلاح» إلى تموز 2015، حينما اتهم الحزب أبو ظبي بتصفية ما يزيد على 150 من عناصره، بينهم قيادات عسكرية كبيرة، في الهجوم الذي شنته طائرات إماراتية على معسكر اللواء 23 ميكا، الموالي لـ«التحالف»، في منطقة العبر التابعة لمحافظة حضرموت.

في المقابل، يتهم الإماراتيون «الإصلاح» بالوقوف وراء تسريب إحداثيات معسكر صافر الإماراتي، في مأرب، الذي استهدف بصاروخ من «توشكا» في الخامس من أيلول من العام نفسه، ما أودى بحياة ما يزيد على 50 جندياً إماراتياً، وأيضاً الوقوف وراء تسريب إحداثيات معسكر شعب الجن في المخا، الذي استهدف بصاروخ منتصف كانون الأول 2015، ونتج منه مقتل قيادات إماراتية وسعودية.

كذلك، تشكّ الإمارات في وقوف السعودية و«الإصلاح» وراء عمليات مماثلة كانت خسائرها فادحة للقوات الموالية للإمارات التي تسعى إلى تصدر معركة باب المندب وإقصاء المملكة عن أي مكاسب على الأرض.

وكانت أبو ظبي قد نازعت الرياض في السيطرة على تعز التي سبق لحزب «الإصلاح» أن سيطر عليها قبل أكثر من عام، ونصب فيها قيادات محسوبة عليه، لكن الإماراتيين نجحوا في دعم الفصائل السلفية لزعزعة حكم «الإخوان».

ورغم انحسار المواجهات داخل تعز إثر انسحاب المئات من عناصر «أبو العباس»، بعدما كانوا يسيطرون على عشرات المقار الحكومية، تتواصل التحذيرات من اندلاع مواجهات عنيفة بسبب تقاطر المئات من مسلحي «الإصلاح»، إلى المدينة للسيطرة على أحياء واسعة فيها.

في شأن آخر، علمت «الأخبار» من مصادر طبية في مستشفى الدن في تعز، أن مسلحين من «الإصلاح» اقتحموا المستشفى أول من أمس، وحوّلوه إلى «ثكنة عسكرية»، لكن الأخطر أنهم «استولوا على مزارع بكتيرية لتجارب مرض السل من المختبرات». وأضافت المصادر أن «خروج هذه المزارع سيؤدي إلى كارثة في حال تسرب أنواع البكتيريا، خاصة في حال وصولها إلى أيادي الإرهابيين الذين يمكن أن يحوّلوها إلى سلاح جرثومي». الأمر نفسه أكده طبيب يعمل في المستشفى، حيث نقل إلى مراسل «الأخبار» أن المجموعة المسلحة «أقدمت على تكسير غرفة العزل الطبي ومصادرة حوافظ البكتيريا».

دراسة.. في نيسان نتذكر.. فنترحم ونجدد العزم على مواصلة النضال.. إصرار فلسطيني على مواجهة الإرهاب الصهيوني المتواصل

محمود كعوش

في هذا الزمن "الأغبر" الذي بات فيه الحكام والمسؤولون العرب يسبقون التطبيع في الهرولة سراً وعلناً لأداء "فريضة الحج" عند الصهاينة في تل أبيب وتقديم واجب الطاعة لهم طمعاً بنيل رضا البيت الأبيض المتصهين ومن تبقى من حثالات المحافظين الجدد في واشنطن أملاً في الحفاظ على عروشهم وكراسيهم ومواقعهم في سلطة الحكم، يُصبح من واجب كل من الإعلامي والمقاتل البقاء في حالة استنفار دائمة للدفاع عن قضايا الأمة، الأول للنضال بالكلمة وتدوين الصفحات تلو الصفحات من السير الذاتية الأسطورية لشهداء القضية الأبرار الذين يتساقطون زرافاتٍ ووحداناً نتيجة الإرهاب الصهيوني الإجرامي الذي عادةً ما يتخندق وراء الاستكبار الأمريكي وتوثيقها وحفظها في "موسوعة الشهادة والاستشهاد"، وتوريثها للأجيال القادمة، بدون تزييف أو تزوير أو تدليس، والثاني للنضال بالبندقية وممارسة الكفاح المسلح، ليكمل أحدهما الآخر استجابة لمتطلبات دحر الاحتلال واستعادة الحقوق الوطنية وإعلاء كلمة العدل في فلسطين، كل فلسطين من البحر للنهر.

فأنا من ناحيتي لا أرى فارقاً أو تباينا يُذكر بين الإعلامي والمقاتل، طالما أن كليهما مُعرضان للاغتيال والاستشهاد في كل لحظة، وطالما أنهما يحملان نفس الرسالة ويتبنيان نفس العقيدة ويدافعان عن نفس القضية ويقاتلان من أجل نفس الغاية والهدف. وإن وجد هذا الفارق أو التباين بين الاثنين فلا يكون بغير نوعية السلاح الذي يستعمله كل منهما والذخيرة التي يحشوه بها، ولا أظن أن مثل هذا الفارق يشفع لإعلامي دون مقاتل أو لمقاتل دون إعلامي عند العدو الصهيوني المجرم.

فكم من العقول والأقلام والرموز الثقافية والقيادات السياسية الفلسطينية استهدفها الإرهاب الصهيوني، تماماً كما استهدف المقاتلين والكوادر والقيادات والعسكرية!! وهل من مرة واحدة ميز أو فرّق فيها هذا الإرهاب بين المدنيين والمسلحين الفلسطينيين، أو بين الأطفال الرضع والنساء والشيوخ، الأصحاء والمقعدين الفلسطينيين؟ ألم يستهدف السياسيين والعسكريين من شعب الجبارين في كل مكان فلسطينى وزمان فلسطيني دون ما تمييز أو تفريق؟ وألم يستهدف الشجر والحجر والحرث والزرع والنسل وباطن الأرض وأديمها والماء والهواء وكل البحر والفضاء في فلسطين؟ وألم يحول كل هذه منفردة ومجتمعة إلى أهداف عسكرية استراتيجية لجيشه وعصابات مستوطنيه وآلة بطشه وجبروته وفاشيته بزعم "الضرورات والمقتضيات والدواعي الأمنية" للكيان الصهيوني العنصري القائم فوق التراب الفلسطيني المبارك منذ عام 1948، بمنطق القوة العسكرية ودبلوماسية الطائرات والبوارج والقاذفات الصاروخية!!

في زمن العجز والتخاذل والانبطاح العربي هذا الذي يوغل فيه الإرهاب الرسمي الصهيوني، تحت مظلة الاستكبار الأمريكي الذي يضرب يميناً ويساراً في سورية والعراق وليبيا واليمن وغيرها من البلدان العربية بذريعة محاربة "داعش" الكاذبة، في ارتكاب جرائمه البشعة والنكراء ضد الفلسطينيين خاصة والعرب عامة، أقبل علينا شهر نيسان هذا العام بكل ما حملته جعبته واختزنته ذاكرته من قوافل الشهداء الفلسطينيين الأبرار الذين سقطوا على مدار السنوات الـ 69 التي تمثل عمر الاغتصاب الصهيوني لفلسطين.

لا أظن أن أحداً من الفلسطينيين في أي مكان تواجد، في الوطن أو خارجه وفي الحل أو الترحال قد نسي أو غاب عن باله ولو للحظة واحدة مسلسل المجازر والمذابح وعمليات الاغتيال التي ارتكبها جزارو وسفاحو الكيان الصهيوني بحق الشعب الفلسطيني على المستويين الجماعي والفردي في شهور تلك الأعوام كلها، وبالخصوص الشهور النيسانية منها.

ولا أظن أن واحداً من هؤلاء المظلومين والمضطهدين دائماً وأبداً قد نسي أو غاب عن خاطره ولو لبرهة قصيرة أو لمحة بصر خاطفة جرائم عصاباتي "شتيرن" و"الهاغاناة" وغيرهما من العصابات الصهيونية الإرهابية المنظمة وغير المنظمة التي حدثت قبل نكبة عام 1948 الكبرى وأثنائها وبعدها وصولاً إلى زمن الانحطاط والردة الذي نعيشه هذه الأيام، وبالأخص جرائم رجال جهاز الموساد التي ارتكبت بحق الفلسطينيين الأبرياء داخل الوطن وفي الشتات.

جرائم اغتيال ومجازر ومذابح بربرية وإبادات جماعية، لا أخلاقية ولا إنسانية كبيرة لا حصر ولا وصف لها إلا في سجلات التتار والمغول والنازيين، دأب الجزارون والسفاحون الصهاينة على ارتكابها بدم بارد بحق الفلسطينيين بشكل خاص والعرب بشكل عام، منذ عهد الإرهابي المقبور ديفيد بن غوريون حتى عهد الإرهابي الحالي بنيامين نتنياهو.

وشلالات من الدماء الفلسطينية الذكية والطاهرة سفكها الإرهاب الرسمي الصهيوني الإجرامي على مدار 69 عاماً من الاحتلال القهري المتواصل. مسلسل دموي صهيوني بغطاء استكبار أمريكي ما تزال حلقاته تتواصل حتى أيامنا هذه.

الإرهاب الصهيوني واغتيال القادة الفلسطينيين في نيسان

ما أن يطل علينا شهر نيسان في كل عام إلا ونكون قد هيأنا أنفسنا لنعيش الأيام النيسانية الفلسطينية بكل ما تستدعيه من مستلزمات التأمل والاستنفار وما تفترضه من متطلبات الصبر والأمل والحيطة والحذر، بسبب ما تحمله هذه الأيام من مفاجآت مؤلمة ومحزنة، وما يترتب عليها من مخاطر وتبعات وارتدادات سلبية محتملة. ففي هذه الأيام الاستثنائية نجد أنفسنا مدفوعين بتلقائية تامة لإنعاش ذاكرتنا واسترجاع شريط تلك المجازر والمذابح وجرائم الاغتيال التي دفع فيها الشعب الفلسطيني من دمه الذكي والغالي الكثير من أجل أرضه المباركة وقضيته المقدسة، جراء صنوف وأنواع الإرهاب الصهيوني التي مورست ضده ولم تزل تُمارس حتى اليوم.

والآن ونحن نعيش هذه الأيام بحلوها ومرها، نستذكر مجازر القسطل ودير ياسين وفردان وسيدي بوسعيد والسارة وغيرهم الكثير الكثير، ونستذكر معها أرواح الشهداء الأبرار الذين سقطوا في شهور نيسانية سابقة اصطلح على تسميتها فلسطينياً شهور البذل والعطاء والشهادة والاستشهاد من أجل الشرف والكرامة وحرية الأرض والإنسان. لكثرة الشهداء الفلسطينيين الذين سقطوا خلالها وبالأخص في صفوف القادة والكوادر. نستذكر أرواح الشهداء عبد القادر الحسيني وكمال عدوان وأبو يوسف النجار وكمال ناصر وخليل الوزير "أبو جهاد" والدكتور عبد العزيز الرنتيسي والعقيد طيار محمد درويش والعقيد طيار غسان ياسين والمهندس طيار ديودوروس جيورجي. نستذكر أرواح ثمانية عشر شهيداً آبت أرواحهم إلا أن تهاجر من الأرض الفلسطينية المحتلة لتعانق روح "أمير الشهداء" يوم وصلت يد الغدر الإرهابي الصهيوني إلى جسده الطاهر في العاصمة التونسية، وتزف معها في عرس شهادة ما بعدها شهادة. نستذكر أرواح هؤلاء الذين قالوا للكيان الصهيوني لا وألف لا، لن تموت جذوة الانتفاضة المباركة مع اغتيال "أمير الشهداء". نستذكر أرواح الشهداء الثلاثة الذين قضوا دفاعاً عن "الأمير" والقضية، مصطفى وحبيب التونسي وأبو سليمان.

وحتى لا ألام أو أقع تحت طائلة لوم نفسي قبل لوم الآخرين لي أو يؤخذ علي مأخذ النسيان أو "التجاهل المتعمد لا قدر الله"، أرى أن من العدل والإنصاف استذكار أرواح كل الشهداء الفلسطينيين والعرب الذين وصلتهم يد الغدر الصهيونية خلال الشهور النيسانية. لكن اقتصار الحديث على هذا الشهر اللعين يستدعي مني التوقف فقط عند رموز قيادية كبيرة ومميزة كان شغلها الشاغل وهمها الأول الحفاظ على وحدة الصف الفلسطيني من أجل خدمة القضية المقدسة، ولم تقدم في وقت من الأوقات "الأنا" أو المصلحة الذاتية أو الحركية على المصلحة الوطنية الفلسطينية والمصلحة القومية العربية، استهدفها الإرهاب الصهيوني في شهور نيسانية لعينة سابقة.

فالحديث عن القائد الشهيد عبد القادر الحسيني يعيدنا بالذاكرة إلى الوراء 69 عاماً، حين استشهد في معركة القسطل في 8 نيسان 1948. ويعيدنا أيضاً إلى أيام بالغة الظلمة والسواد، أوغلت خلالها عصاباتا "شتيرن" و"الهاغاناة" الإرهابيتان في عدوانهما النازي والفاشي ضد الفلسطينيين لفرض ترحيلهم والاستيلاء على أراضيهم، فارتكبتا من المجازر والمذابح الجماعية ما لا يُعد ولا يُحصى، وما يندى لها جبين الإنسانية. ومن بين تلك المجازر كانت مجزرة "دير ياسين" التي حدثت في 9 و10 من ذات الشهر والعام والتي اغتال الصهاينة الأنذال فيها جميع أبناء البلدة إلا من نجا منهم بأعجوبة ، في واحدة من أسوأ عمليات الإبادة الجماعية .

والتوقف عند 10 نيسان 1973 يذكرنا بذلك اليوم الذي تمكن فيه الإرهاب الصهيوني النازي بواسطة مجموعات مجرمة تابعة لجهاز "الموساد" من اغتيال ثلاثة من القادة الفلسطينيين الكبار في شارع فردان في قلب العاصمة اللبنانية بيروت هم كمال عدوان وأبو يوسف النجار وكمال ناصر.

فقد كان الشهيد القائد كمال عدوان واحداً من أهم وأبرز الإعلاميين إن لم يكن أهمهم وأبرزهم. وكان الحريص على أن تتعانق الكلمة الحرة مع البندقية الحرة. ورأى عدوان العالم من خلال القضية الفلسطينية فكان القائل الذي صدق قوله، "حتى تكون أمميا لا بد أن تكون فلسطينياً أولاً". وأتقن فن الثورة ودرب الآخرين على إتقانه وممارسته. أصدر جريدة "فتح" من قلب المعركة عندما تطلبت الضرورة ذلك.

وكان الشهيد القائد أبو يوسف النجار "السهل الممتنع" في مرونته وتصلبه، أما شعاره الثابت والدائم فكان "الحق أولاً والمبدأ أولاً". ومثل أبو يوسف النجار نموذجاً لجيل فلسطيني كامل عَبَرَ عنه بنقاء ثوري أصيل.

أما "ضمير الثورة" الشهيد القائد كمال ناصر فقد أحبه جميع الثوار كما أحبهم، وكان لحركة فتح كما كان لجميع فصائل المقاومة الفلسطينية. كان أديبا وشاعرا ومفكرا، وكان إنساناً بكل معاني الإنسانية النبيلة. حبّب القتال إلى قلوب الجماهير فأصبحت الجماهير الحاضن الأمين والحِضن الأمن والدافئ لفكر المقاومة ومماراساتها. وكان حريصاً على الوحدة الوطنية الفلسطينية وعمل من أجلها. سُمي "ضمير الثورة" لما مثّله من قاسم فكري وسياسي مشترك بين جميع فصائل المقاومة، مع تعددَ نزعاتها الفكرية والسياسية.

وما من أحد عرف أمير الشهداء القائد الرمز خليل الوزير "أبو جهاد" إلا واحترمه وأحبه، وأنا كنت واحداً من هؤلاء وهم كثر جداً في الأوساط الفلسطينية والعربية والإسلامية. فما أقوله أنا وغيري عن الأمير الشهيد القائد لا يُمثل جزءاً يسيراً مما اتصف به من نبل وعُرف عنه من أخلاق حميدة ومسلك مُشرف. ولا أبالغ حين أقول أنني مهما اخترت له من الصفات النبيلة والكريمة والإنسانية الشائعة والجديدة لن أوفيه بعض ما استحقه في حياته وما يستحقه في مماته، وهو أكثر بكثير.

لقد كان "أبو جهاد" قائداً بكل معاني الكلمة، وما أحوجنا لأمثاله وأمثال إخوانه الذين عاصروه وقضوا قبله ويعده في هذه الأيام العصيبة والظرف الدقيقة والخطيرة التي تمر بها القضية الفلسطينية وكل قضايا الأمة الوطنية والقومية.

وصلت يد الإرهاب الصهيوني المجرم إلى جسده الطاهر في 16 نيسان 1988 فاغتالته مع ثلاثة من مرافقيه بعد معركة غلب عليها طابع الغدر في ضاحية "سيدي بوسعيد التونسية".

ويوم اغتال الكيان الصهيوني الشهيد الكبير الذي سُميت "دورة الانتفاضة" للمجلس الوطني الذي انعقدت في مدينة الجزائر في تشرين الثاني 1988، اعتقد أنه بذلك الاغتيال سيتمكن من اغتيال الانتفاضة المباركة. لكن وفاء أبنائها للقائد والقضية التي قضى من أجلها زاد الانتفاضة اشتعالاً وتوهجاً، إلى أن جاءت "أوسلو" اللعينة فاغتالتها بالإنابة.

أما القائد الشهيد الدكتور عبد العزيز الرنتيسي، فقد وصلت إليه يد الغدر الحاقدة عن طريق الطائرات الحربية الصهيونية أمريكية الصنع التي قامت بقصف سيارته مساء 17 نيسان 2004، لتعانق روحه وروحا مرافقيه أكرم نصار وأحمد الفرة اللذان قضيا معه أرواح جميع شهداء فلسطين الأبرار الذين سبقوهم، وفي مقدمهم ملهمهم وقائدهم ومؤسس "حركة حماس" الذي كانوا ينتمون إليها الغفور له الشيخ الجليل أحمد ياسين، الذي اغتالته الطائرات الصهيونية قبل 25 يوماً من اغتيالهم. ومسيرة القائد الرنتيسي المميزة نسخة مشرفة عن مسيرة الملهم والقائد، تجعلنا هي الأخرى أعجز من أن نذكر كل صفاته ومآثره الكريمة في كلمات أو سطور قليلة.

وكلا الرجلين، القائد والملهم، حرصا دائماً على الوحدة الوطنية الفلسطينية وعملا وقضيا من أجلها ومن أجل وحدة الشعب والأرض والقضية، ولربما أنه لو كتب لهما أن يعيشا أطول لما حدث ما حدث، ولما كان ما كان، ولما وصل الحال إلى ما وصل إليه، ولما فُرض على قطاع غزة أن يدير ظهره للضفة الغربية وقلبها مدينة القدس المباركة ويتباعد عنهما.

اقتصار حديثي على ستة فقط من القادة الرموز الكبار في مسيرة النضال والاستشهاد الفلسطينيين وفي مسيرة الوحدة الوطنية الفلسطينية لا يقلل أبداً من شأن وقيمة الشهداء الأبرار الآخرين. فكلهم شهداء القضية النبيلة، من أصغر طفل رضيع وامرأة حُبلى وشيخ مسن حتى أكبر قائد فلسطيني، وكلهم تتمزق قلوبنا ألماً وحسرة على فراقهم . فقوافل سبقت وأخرى تنتظر والعطاء مستمر. لكن "نيسانية" الموقف افترضت التوقف عند هؤلاء القادة للتدليل على فيض العطاء الفلسطيني، بانتظار وقفات أخرى قادمة.

إنه قدر فلسطين وشعبها أن يُلازمها على الدوام حصادٌ دموي "نيساني" يعقبه حصاد بعد حصاد. مسلسل من الحصاد الدموي المستمر والمتواصل. فالإرهاب الصهيوني بشتى أشكاله وصوره الهمجية والمقززة مستمر ومتواصل، وشلال العطاء الفلسطيني من أجل الأرض والإنسان والقضية بشتى أشكاله وصوره النبيلة والمشرفة مستمر ومتواصل بغزارة هو الآخر. ولنا في كل يوم وأحياناً كثيرة في كل ساعة أو لحظة شهيد بل عشرات الشهداء، و"موسوعة الشهادة والاستشهاد" التي استوجبتها النكبة الكبرى لتخليد الدم الفلسطيني الطاهر تبقى مشرعة الأبواب ومفرودة الصفحات لاستقبال سير جديدة لكواكب من الشهداء الجدد ينضمون إلى إخوان ورفاق لهم سبقوهم إلى شرف الشهادة، إلى أن تتم العودة ويتحقق حلم الدولة الفلسطينية المستقلة ويعترف العالم كله بالمدينة المقدسة عاصمة لها.

رحم الله شهداء فلسطين والأمتين العربية والإسلامية.

حديثي عن الشهداء والشهادة والاستشهاد يتواصل، طالما أن العطاء الفلسطيني متواصل في مواجهة الإرهاب الصهيوني الذي لا يتوقف، والذي لن يتوقف إلا باستئناف الكفاح المسلح واستئصال الاحتلال واستعادة الأرض والحقوق كاملة ان شاء الله.

الإرهاب الصهيوني وارتكاب المجازر والمذابح في نيسان

من المعروف أن الإرهاب الصهيوني قد اتخذ منذ حدوث النكبة في عام 1948، ولربما منذ المؤتمر الصهيوني الأول الذي انعقد في مدينة بازل السويسرية عام 1897، وحتى يومنا هذا أشكالاً ووجوهاً متعددة ومختلفة سعياً لتحقيق أهدافه، فمن شن الحروب العدوانية الإجرامية الخاطفة إلى ممارسة عمليات الاغتيال والتصفيات الجسدية وارتكاب المجازر والمذابح والإبادات الجماعية وممارسة عمليات الاغتيال والتصفيات الجسدية التي باتت أوسمة عار سوداء تزين صدور الإرهابيين من قادة الكيان الصهيوني في تل أبيب كلما شنّوا عدواناً أو مارسوا إرهاباً ضد الفلسطينيين والعرب في هذا البلد أو ذاك.

ولربما أنه كان لأيام الشهور النيسانية النصيب الأوفر من ذكريات الألم والوجع والدم الفلسطيني، بسبب ما ارتكبه جيش الحرب "الإسرائلي" وعصابات المستوطنين من مجازر ومذابح واغتيالات يندى لها ضمير الإنسانية في هذه الشهور، بإيعاز من قادة كيان العدو الصهيوني ودعم من الولايات المتحدة زعيمة الاستعمار العالمي الجديد وحلفائها في الغرب والشرق.

في ما يلي أبرز أبرز المذابح والمجازر التي ارتكبها الصهاينة الأشرار خلال الشهور النيسانية، في إطار مسلسل الإرهاب الصهيوني المتواصل ضد الفلسطينيين والعرب؛

مجزرة قرية اللجون
مجزرة دير ياسين
مجزرة قرية قالونيا
مذبحة ناصر الدين
مذبحة تل تلفنسكي
مجزرة طبريا
مجزرة مدينة حيفا
مجزرة القدس
مذبحة غزة الثانية
مذبحة بحر البقر "مصر"
مذبحة قانا "لبنان"
مخيم جنين...من الملحمة إلى المجزرة

بعد عشرين عاماً على مذبحة صبرا وشاتيلا، وخمسين عاماً على مذبحة قبية، ارتكب الجزار نفسه، والقاتل نفسه مذبحة في مخيم جنين. حدثت المجزرة بين 2 و14 نيسان 2002 وقال عنها في حينه مندوب الأمين العام للأمم المتحدة تيري لارسن أنها تفوق الوصف من حيث بشاعتها. نعم، لقد فاقت تلك الجريمة النكراء كل ما هو مألوف لدى البشر.

بدأت عملية الاقتحام الفعلي لمخيم جنين، فجر يوم 2 نيسان 2002، وحشد جيش الاحتلال أكثر من 20 ألفا من قوات الاحتياط وأكثر من 400 دبابة وناقلة جند ومجنزرة، بالإضافة إلى الدعم والقصف الجوي، واستخدام شتى أنواع المدفعية والصواريخ، وكما عُرف بالمقابل فقد اشتدت المقاومة، وتحولت إلى حرب ضروس تعرض خلالها لواء "جولاني"، الذي كان يقود عمليات الاقتحام، إلى خسائر فادحة أدت إلى اتخاذ رئيس الأركان الصهيوني في حينه شاؤول موفاز، قراراً بعزل قائد اللواء العسكري المكلف بالهمة العقيد يونيل ستريك، وتعيين نائبه المقدم ديدي بدلاً منه. وتجرع القائد الجديد مرارة الفشل، فقام الجزار المقبور أرئيل شارون بتكليف رئيس الأركان نفسه، بقيادة العمليات العسكرية ضد المخيم، وهو أمر له دلالة كبيرة على مدى شراسة المقاومة، ومدى الصعوبة التي واجهها جيش الحرب الصهيوني وقيادته.

فقد أكدت المقاومة الفلسطينية بأنها لن تسمح باحتلال المخيم إلا فوق جثث أفرادها وأنها، لن تنسحب، رغم علمها بنية قوات الاحتلال باقتحام المخيم. وبالفعل عجز هذا الجيش المجرم عن اقتحام المخيم لمدة ثمانية أيام كاملة، واضطر إلى تكثيف القصف الجوي، بالقنابل والصواريخ لتدمير المنازل ودفن السكان تحت الأنقاض، وسيلة للتغلب على المقاومة الباسلة.

ورغم كل آلة الحرب والدمار، حول الفلسطينيون المخيم إلى ساحة حربٍ حقيقية، وملعباً للبطولة الفذة النادرة، وقاموا ببراعة ومهارة، بتحويل المخيم إلى مصنع كبير لإنتاج العبوات الناسفة في الأزقة والمنازل وساحات المخيم.

ميدل إيست آي: الإمارات مضغت أكثر مما تستطيع بلعه.. أصبحت "أسبرطة صغيرة" على عكس ما تسمعون عنها

نشر موقع ميدل ايست آي" البريطاني تقريرا عن دور أبوظبي في الشرق الأوسط وتدخلاتها العديدة في المنطقة واصفا إياها "باسبرطة الصغيرة".

وفي إطار حديثه عن مفهوم السعادة بالدولة وتعيين وزارة خاصة بالإمر، قال الكاتب الصحفي بيل لو في موقع "ميدل إيست آي" إنه في الوقت الذي ركز فيه الشيخ محمد بن راشد على تحويل دبي إلى مركز لسياحة الدولية وللتجارة، فإن قيادة أبوظبي ترى في السعادة تدخلات عسكرية في المنطقة"، على حد زعمه.

ويقول الكاتب في التقرير إن "هذا يفسر الحماسة التي أبدتها أبوظبي في عدد من المواجهات المثيرة للدهشة في المنطقة وخارجها، وهو ما أفرح الولايات المتحدة الأمريكية، حيث وصف الجنرال المتقاعد جيمس ماتيس، وزير دفاع الرئيس الأمريكي دونالد ترامب في عام 2014، الإمارات بـ(اسبرطة الصغيرة)، وقال، (إنهم ليسوا مستعدين للقتال فقط، لكنهم محاربون عظام". وفق ما نشر موقع "إمارات 71".

ويشير إلى أن "(المحاربون العظام) وقعوا لماتيس منذ البداية على المشاركة في الحرب ضد تنظيم الدولة في سوريا، وتحولت قاعدة الظفرة، التي تبعد 20 ميلا عن العاصمة أبو ظبي، إلى مركز لحوالي 2500 من الجنود الأمريكيين، واعتمدوا عليها بشكل كبير للقيام بغارات جوية، وقام سلاح الطيران الإماراتي بعدد من الغارات الجوية".

ويشير الموقع أنه بحسب صحيفة "واشنطن بوست"، فإن "المقاتلات الإماراتية قامت بغارات جوية منذ بداية الحرب على تنظيم الدولة، أكثر من أي دولة عضو في التحالف الدولي"، الذي تقوده الولايات المتحدة.

ويوضح الكاتب أن أبوظبي "تشارك بشكل مكثف في الحملة التي تقودها الرياض في اليمن من ناحية المشاركة الجوية والبرية، واستخدمت القوات الإماراتية لإخراج الحوثيين من عدن والمكلا، بالإضافة إلى أنها انشغلت بدعم الجنرال المتقاعد خليفة حفتر في ليبيا، ودعمت في أفغانستان القوات الأمريكية".

ويبين "لو" أن "آخر تحرك للإماراتيين هو توقيع صفقات مع (صومالي لاند) و(بونت لاند) لبناء موانئ في المياه العميقة وقاعدة عسكرية، وتتيح الصفقات، التي تقدر قيمتها بمئات الملايين، للإمارات حضورا كبيرا في المنطقة التي شهدت عمليات حشد عسكري، منها أمريكي وصيني وفرنسي وياباني وألماني، ولهذا فإن أسبرطة الصغيرة تسبح مع الأسماك الكبيرة".

ويعلق الكاتب قائلا إن "الامارات مسلحة بأفضل المعدات وأكثرها تقدما، من التي يمكن للمال أن يشتريها، لكن كيف تمكن بلد عدد سكانه أكثر من مليون نسمة، ونسبة 90% من التسعة ملايين الذين يعيشون فيها هم من الأجانب والعمالة الوافدة، من امتلاك هذا الأثر العسكري؟".

وينوه "لو" هنا إلى القنوات السرية، قائلا: "ابحث عن رجل قفز من روايات جون لوكاري البوليسية، اسمه إريك برينس، وهو شقيق وزيرة التعليم بيتسي ديفوس، التي عينها دونالد ترامب والمثيرة للجدل، وهو نفسه الذي أنشأ شركة التعهدات الأمنية أو الجنود المرتزقة (بلاكووتر) وذات السمعة السيئة، لقتلها المدنيين العراقيين في عام 2007، وأبعد برينس نفسه عن الشركة التي عانت من الفضائح، لكنه ظهر في الإمارات العربية المتحدة في عام 2011، ووقع عقدا ضخما بقيمة 529 مليون دولار لتزويد الإمارات بقوة من المرتزقة قادرة على شن عمليات خاصة، وحماية المنشآت الحيوية في البلاد من الهجمات الإرهابية".

ويجد الكاتب أن "الغريب أن برينس، الذي ظل منذ أيامه في (بلاكووتر) بعيدا عن الأضواء، التقى في يناير في جزر السيشل بروسي شخصا مقربا من الرئيس الروسي فلاديمير بوتين، وكان الهدف من اللقاء هو إنشاء قنوات سرية بين الإدارة القادمة لترامب والروس، وتم ترتيب اللقاء، بحسب صحيفة (واشنطن بوست) من الإماراتيين، وربما كان لقاء تمنى برينس أنه لم يحدث، خاصة أن مكتب التحقيقات الفيدرالية (أف بي آي) يقوم الآن بالتحقيق فيه، كجزء من تحقيق واسع حول التدخل الروسي في انتخابات الرئاسة الأمريكية عام 2016".

ويفيد لوبأنه "في الوقت ذاته، فإن الإماراتيين يترددون بالحديث عن عدد المرتزقة الذين يقومون بالقتال نيابة عنهم، وبالتأكيد فهندما قتل 45 جنديا في هجوم صاروخي في جنوب اليمن عام 2015 ، فإنه تم التعتيم على جنسية القتلى في الإعلام الإماراتي، ومن المحتمل أن عددا من القتلى هم من أمريكا اللاتينية وإرتيريا، واشترى الإماراتيون خدمة ضباط أسترالين كبار لتدريب القوات الرئاسية الخاصة والإشراف عليهم، وهي قصة كشف عنها الصحفي روري دوناهي في (ميدل إيست آي) عام 2015 في تقرير (لا تشتر أفضل جهاز لكن اشتر أفضل موهبة)".

ويزعم الكاتب إن "هناك جانبا مظلما لأسبرطة الجديدة، وهي نابعة من العقلية العسكرية والسلطوية، ولهذا فإنها تتناقض مع الصورة التي يتم تسويقها بذكاء عن التسامح والمنطقة المناسبة للسياحة والتجارة، التي استطاعت دبي وأبو ظبي تسويقها بنجاح، حيث سحقت الإمارات العربية المتحدة بشكل مستمر حقوق الإنسان، في محاولتها لإسكات المعارضة، ومنع ما تراه التأثير الخبيث للإخوان المسلمين".

ويتابع: "ولهذا حكمت على العشرات بالسجن، بناء على أدلة واهية، وتم الحصول عليها من خلال الإكراه والتعذيب، فحكم على الأستاذ الاقتصادي المعروف ناصر بن غيث، فقط لانتقاده حكومة عبد الفتاح السيسي في مصر، أما أحمد منصور، الفائز بالجائزة المرموقة (جائزة مارتن إينالز) للمدافعين عن حقوق الإنسان، فإنه اعتقل في مارس، وينتظر المحاكمة بناء على اتهامات غير معروفة، ولن يثير هذا الجانب قلقا من أصدقاء الإمارات في الغرب، الذي يعقد صفقات السلاح المتقدم، وحصل على التزام بدعم الحملات العسكرية في الخارج".

ويبين أن "الإمارات ربما مضغت أكثر مما تستطيع بلعه، وليست بحاجة إلا إلى النظر أبعد من قطر، عضو مجلس التعاون الخليجي، ففي ظل رئيس وزرائها حمد بن جاسم شبكت قطر نفسها في أكثر من مبادرة دبلوماسية لم يكن بإمكانها الوفاء بها، وعندما تولى الأمير الجديد البلاد عام 2013 ، تم تحييد حمد بن جاسم، وخفضت قطر من طموحاتها الإقليمية عندما تقاعد ابن جاسم ليتابع مصالحه التجارية الكبيرة في لندن ومناطق أخرى، وتركت قطر المسرح، وقد تضررت سمعتها، لكن ليس إلى غير رجعة"، على حد قوله.

ويخلص الكاتب إلى القول إنه "على خلاف قطر، فإن الإماراتيين يلعبون بالكرة الصلبة مع تكنولوجيا السلاح المتطور والبنادق المستأجرة/ المرتزقة، وأعلنت (أسبرطة الجديدة) عن تفضيلها للمتفجرات على الكلمات، وفي منطقة تشهد اضطرابات فإن هذه لعبة خطيرة".

عقارب سمومها تقتلها!

عبد الحمزة سلمان

يخلق الباري ما يشاء الضار والنافع، ومنها ما يحمل الفائدة والضرر في الوقت نفسه، ومنها السام والقاتل، وفي كلا الحالتين تكون النتيجة الضحية يفارق الحياة، لفترات زمنية متفاوتة .

العقرب من المخلوقات السامة، له ذنب نهاية إمتداده لعموده الفقري، يعلو ظهره حر الحركة بجميع الإتجاهات، يصيب الفريسة وينفذ السم من خلاله، وينتشر بجسد ضحيته، فتشل حركتها، وتتوقف أجهزة مصادر الطاقة والحركة .

خلق الباري الإنسان بأحسن تقويم، وعندما يتجرد من إنسانيته، يتحول من صفته العامة الإنسانية، إلى عنصر ضار في المجتمع، يحمل سم لاذع كالعقارب الصفراء، ويتحول لسانه كذنبها، وأشد خطرا وضررا منها على المجتمع الإنساني، فيصيب الأجساد والعقول، ويخادع ويدس السم في العسل، لمن هم قلوبهم صافية، مكللة بالإيمان والحفيظة .

كلمات لاذعة مسمومة طرقت أبواب عقول مغفلين جمعهم هاجس الغيرة، وحب الوطن، بمخيامات وشعارات مقصودة ومسمومة، يطلقها أعداء الإنسانية الحاقدين، يرددها الجمع معهم بعفوية حب الوطن، تزينها دسائس الماكرين .

ثعالب وجرذان سمحت لها الظروف أن تتحكم وتتسلط، لتصنع ظروف مريرة عاشها شعب مغلوب على أمره، بمناطق محددة شمالية وغربية من البلاد، أفاق من غفلة، والسم ينخر في جسده سقيم متآكل، تسلط عليه عصابات بعيدة عن كل القيم الإنسانية والدينية، عقولها متحجرة كآلي، أو حيوان متوحش أتى من صحراء قاحلة، لا قلب ولا ضمير، أسلوبهم حقير تزامنت مع التغيير الذي كشف عن ميزانية بلد، أصبح يعيش نقص في الأموال وتقشف كبير .

تدارك الشرفاء الخطر الذي يهدد البلاد والقيم الإنسانية وما أصابنا وما أصاب إخواننا من نكبات تزاحم أبناء البلد للدفاع عنه وهب الأخيار وقادة الرأي العام بعقد الحوارات والقاءت وتقريب وجهات النظر لجمع الشمل وربط أواصر الإخوة بينهم وإعادة العلاقات الدولية للبلد وما يعيش من عزلة في المنطقة بسبب السياسات الخاطئة والتشبث بالرأي الواحد.

فشلت كافة محاولات الخونة والفاشلين والفاسدين، الداعشية والوهابية، التي أسست للطائفية والتفرقة، ويعود البلد شامخا كشموخ نخيله وأشجاره، وقمم جباله العالية، بعد أن يتعافى من سموم العقارب.

غرست العقارب الصفراء سمومها بجسدها، فأصابت نفسها وحملها، ذلك ما يسعى إليه أعداء الإنسانية، وأذنابهم البائسة، أصبح من المحال عودتهم من جديد، وسيلعنهم التاريخ والشعب إلى يوم الدين، ويبقى البلد واحد موحد ان شاء الله .

الهجمات الكيميائية في سوريا - بين دهاء أوباما وغطرسة ترامب

عبد الحميد صيام

صفق الكثيرون وهللوا وطبلوا داخل الولايات المتحدة وخارجها للضربة الصاروخية التي أمر بها الرئيس الأمريكي دونالد ترامب على قاعدة الشعيرات الجوية جنوب مدينة إدلب السورية، صباح يوم السبت الماضي بتوقيت سوريا.

وقد برر الرئيس الأمريكي هذه الضربة بأنها رد على استخدام النظام السوري السلاح الكيميائي في خان شيخون قرب إدلب في 4 أبريل. بدأ الكثيرون يعيدون حساباتهم السلبية من الرئيس ترامب، ويردون له الاعتبار ويصفونه بالحزم بعكس سلفه أوباما، الذي اتهمه الكثيرون وأولهم ترامب بالضعف والتردد. وسأناقش في هذا المقال ردود فعل الرئيسين أوباما وترامب وكيف تصرف أوباما حيال الهجوم الكيميائي على الغوطة الشرقية يوم 21 أغسطس 2013 مقارنة بما قام به ترامب ردا على الهجوم الأخيرعلى خان شيخون، لنرى بطلان تلك المقولة ونتأكد أن ما قام به أوباما أعمق وأخطر وأبقى لإسرائيل على المدى البعيد.

استخدام السلاح الكيميائي في النزاع السوري

منذ أن تحولت الثورة السورية إلى نزاع مسلح، كانت الولايات المتحدة وحليفتها الأولى إسرائيل قلقتين على ترسانة الأسلحة الكيميائية في سوريا. وكان السؤال المرعب ماذا لو سقط النظام فجأة وعمت الفوضى البلاد ووقع السلاح الكيميائي في أيدي الجماعات المتطرفة أو حزب الله. وذكرت تقارير لاحقة أن الولايات المتحدة وضعت خطة سرية بالتشاور مع إسرائيل وبعض دول الجوار لإرسال الفرقتين المحمولتين جوا 101 و82 للتدخل السريع في سوريا في حال انهيار الدولة، لتأمين تلك الأسلحة وضمان عدم تسربها إلى أيدي الجماعات المرتبطة بتنظيم «القاعدة» أو حزب الله. وقد تضمنت الخطة جزءا يتعلق بتدمير الدفاعات الجوية السورية، وإرسال أعداد كبيرة من الجنود إلى المواقع العديدة المنتشرة فيها مخازن الأسلحة الكيميائية التي تزيد عن 20 موقعا، والتحضير لاستخدام قنابل خارقة للتحصينات تنفذ لمسافة 35 مترا في الاسمنت المسلح. وقد كان هذا القلق مبنيا على احتمالات أن تكون هناك مواقع غير مكشوفة، واحتمال أن تكون هناك مقاومة شرسة، لأن المعتدي أجنبي، واحتمال أن تسيطر الجماعات المسلحة على مناطق فيها مستودعات أسلحة كيميائية، وبالتالي يمكن أن تستخدمها ضد قوات النظام أو المدنيين في مناطق يسيطر عليها النظام.

وحسب مصادر صحيفة «الديلي تلغراف» البريطانية فقد طلبت الولايات المتحدة رسميا من إسرائيل عدم قصف مخازن الأسلحة الكيميائية السورية، لما في ذلك من تداعيات خطيرة على المدنيين من جهة وإعطاء النظام السوري شرعية بطولية، تجعل الشعب السوري يلتف حوله لأنه في معركة مصيرية مع العدو التاريخي لسوريا. وتؤكد مصادر استخباراتية نقلتها الصحيفة وغيرها، أن سوريا مع تفاقم النزاع عام 2012 اتصلت بالعراق وإيران، وتم بحث تأمين مخزونات الأسلحة الكيميائية بنقلها إلى إيران عبر العراق، خوفا من سقوط بعض المناطق في أيدي المعارضات. كما رفض الأسد عرضا روسيا بتخزينها في القاعدة البحرية الروسية في طرطوس.

وحسب وثائق الأمم المتحدة استخدم السلاح الكيميائي في النزاع السوري لأول مرة في خان العسل في منطقة حلب بتاريخ 19 مارس 2013، تلاه هجوم في 13 أبريل في الشيخ مقصود في حلب، وهجوم آخر في منطقة سراقب بإدلب في 29 أبريل 2013. ومنذ تلك الحوادث الثلاث تؤكد تقارير الأمم المتحدة أن الأسلحة الكيميائية استخدمت في النزاع نحو 27 مرة، كان أهمها على الاطلاق ما حدث في الغوطة 2013 وما حدث في خان شيخون 2017.

هجوم الغوطة

طلبت الحكومة السورية من الأمم المتحدة التحقيق في حادثة خان العسل، لكن الأمم المتحدة أصرت على التحقيق في الهجمات الثلاث المذكورة أعلاه. وصلت اللجنة دمشق يوم 18 أغسطس بهذه المهمة المحددة. في 21 أغسطس، أي بعد وصول اللجنة بثلاثة أيام، وأثناء وجود اللجنة في فندق «الفصول الأربعة» في دمشق، حدث إطلاق قذائف محملة بالأسلحة الكيميائية الحاملة لكميات كبيرة من غاز السيرين على منطقة الغوطة بريف دمشق. وقد وصف الهجوم بأنه مخطط له وجريمة حرب وجريمة ضد الإنسانية، إذ سقط على أثره نحو 1400 شخص، من بينهم مئات الأطفال حسب التقارير التي اعتمدتها الأمم المتحدة. وكما هو الأمر في كل الحروب يوجه كل طرف اللوم لخصمه. فقد حملت الدول الغربية وعلى رأسها الولايات المتحدة دون تحقيق مسؤولية الحادث للنظام السوري، متعللة بأن كميات الذخيرة المستخدمة ونوعيتها والمسافة التي أطلقت منها ونظام القذائف المستخدمة تشير إلى النظام. لقد أثار الهجوم استياء دوليا عارما، وشكل تحديا للرئيس الأمريكي باراك أوباما الذي كان قد أطلق مقولة «استخدام السلاح الكيميائي خط أحمر»، فهل سينفذ أوباما ما ألزم نفسه به ويقوم بتحرك عسكري قوي لردع نظام بشار الأسد الذي في رأيه «تجاوز الخط الأحمر».

أعد الرئيس أوباما الرأي العام الأمريكي لهجوم على سوريا لمعاقبة بشار الأسد، وأخذ تفويضا من الكونغرس، وكانت كل المؤشرات تشير إلى أن الضربة العسكرية مقبلة، إلى أن التقى أوباما بالرئيس الروسي بوتين على هامش قمة العشرين يوم 6 سبتمبر، وتوصلا إلى حل سياسي شامل يضمن انصياع النظام السوري الكامل لتدمير كافة مخزوناته من الأسلحة الكيميائية، وتفكيك المختبرات وتدمير المعامل بشكل شامل، وعلى سوريا أن تنضم إلى منظمة حظر الأسلحة الكيميائية كشرط مسبق. وقد أعلن وزير الخارجية السوري وليد المعلم، فورا قبول النظام بالشروط يوم 9 سبتمبر. بعد تلك الموافقة على كل هذه الشروط القاسية اعتمد مجلس الأمن القرار 2118 بالاجماع بتاريخ 27 سبتمبر 2013 بهدف التدمير الكامل للأسلحة بتاريخ لا يتجاوز 30 يونيو 2014. وهكذا كان، عينت الأمم المتحدة الهولندية سيغرد كاغ التي أشرفت على التدمير، وكانت تقدم تقارير دورية لمجلس الأمن إلى أن أنهت مهمتها بنجاح وأعلنت خلو سوريا من الأسلحة الكيميائية.

الهجوم على خان شيخون

الهجوم الأخر الذي أثار الرأي العام الدولي على طريقة الغوطة، هو ما حدث يوم 4 أبريل الحالي في خان شيخون، حيث قامت طائرة بإلقاء كميات من غاز السيرين أيضا على منطقة سكانية، بما فيها مستشفى أو على مستودع للذخائر التابعة للمعارضة، حسب الرواية الروسية، وأقلت بحمولتها فقتلت نحو 72 شخصا من بينهم أطفال ونساء. تحرك الرأي العام الدولي والتأم مجلس الأمن على الفور في اليوم التالي، وأمامه مشروع مقدم من فرنسا وبريطانيا والولايات المتحدة لحق به مشروعان آخران. وأثناء مناقشات مجلس الأمن يوم الجمعة قامت البوارج الأمريكية في شرق المتوسط بإطلاق 59 صاروخا على قاعدة الشعيرات الجوية. وقد ألقى الرئيس ترامب بيانا مقتضبا أكد فيه «أن المحاولات السابقة لتغيير تصرف الأسد قد فشلت وفشلت بشكل ذريع، ونتيجة

لذلك تفاقمت مشكلة اللاجئين واستمرت مرحلة عدم الاستقرار في المنطقة، الأمر الذي يهدد الولايات المتحدة وحلفاءها».

هللت كافة الدول والجماعات المعارضة للنظام السوري بالضربة الجوية وراحت تصف الرئيس ترامب بالحزم والشجاعة، لكن السؤال ماذا حققت الضربة الجوية؟ لقد أبلغت الولايات المتحدة كافة حلفائهاعن الضربة قبل وقوعها. ومن بين الذين بلغوا بالضربة روسيا، التي بدورها أبلغت النظام السوري الذي قام بإخلاء القواعد الجوية الأساسية بما فيها قاعدة الشعيرات. وأبقى النظام بعض الطائرات القديمة «الخردة» للتضحية بها. ولم تتعطل القاعدة حيث قامت بعد أربع ساعات فقط بشن هجمات جوية على مناطق المعارضة، وقيل إن عدد الضحايا بين 6 و 19. وارتفعت الجهود السياسية بفيتو روسي ثامن في مجلس الأمن. والضربة الصاروخية عززت من موقف الرئيس السوري، بل صورته على أنه يقاوم الولايات المتحدة وإسرائيل معا، خاصة بعد أن أطلق صاروخا يتيما على غارة إسرائيلية يوم 17 مارس الماضي لأول مرة منذ عام 1973.

أما المنتصر الحقيقي في الغارة فهو ترامب نفسه، الذي كان يعيش مأزقا كبيرا بعد ثبوت اتصالاته مع الجانب الروسي في موريشياس بترتيب إماراتي. وكانت أسهم الرئيس تكاد تشير إلى أنه في مأزق قد يطيح به كليا. وفي هذا الإطار نستطيع أن نفهم أسباب الضربة الصاروخية. وأترك أمر المقارنة بين تصرف أوباما وترامب على الحادثتين للقراء والسؤال المهم: من أحدث منهما تغييرا إستراتيجيا في المنطقة لصالح الكيان الصهيوني لا ينمحي مع الأيام وكبل سوريا إلى الأبد بعدم اقتناء أسلحة كان حافظ الأسد يسميها «توازن الرعب» وفتح البلاد أمام المفتشين الدوليين للتحقيق في أي حادثة تتعلق بالسلاح الكيميائي؟

خسائر قوات هادي مستمرة: مقتل العشرات من بينهم قيادات

يستمر الوضع الميداني في اليمن بالتراوح بين كرّ وفرّ. فبينما أعلنت القوات الموالية للرئيس المستقيل، عبد ربه منصور هادي، أنها واصلت التقدم الميداني في محافظة تعز، نقلت مصادر ميدانية عدة وقوع خسائر كبيرة ونوعية في صفوف قوات هادي، على يد الجيش اليمني و«اللجان الشعبية» التابعة لحركة «أنصار الله».

وأمس، قالت «قيادة محور تعز» إن «قوات الجيش الوطني (التابعة لهادي) سيطرت على قرية وجبل الثوباني، التابعين لمديرية المخا، القريبة من الممر البحري الدولي باب المندب... وحررت مناطق واسعة في مديرية موزع غربي تعز»، من دون ذكر المزيد من التفاصيل.

في المقابل، أصيب القيادي عبد الرحمن اللحجي، بصاروخ حراري أطلقته «أنصار الله» على مدرعة عسكرية كان يستقلها بالقرب من معسكر خالد بن مديرية موزع، ونُقل وآخرين على متن مروحية إلى القاعدة العسكرية التابعة للإمارات في عصب في أريتريا، فيما قتل وأصيب العشرات في خلال محاولة الزحف أمس في موزع، وفق مصادر نقل عنها مقع «العربي».

ومن بين عشرات القتلى عُرف أربعة بارزون هم: العميد عبد العزيز الطهشة الردفاني، ومحمد شايف البكري، وعبده الجعدي الصبيحي، وفهد المطربي الصبيحي، كذلك أخفقت قوات هادي في السيطرة على مفرق موزع، رغم كثافة غارات تحالف العدوان. قبل ذلك بيوم، أدى صاروخ «باليستي» أطلقته «أنصار الله»، وأصاب مبنى قيادة المنطقة العسكرية السادسة، التابعة لهادي في محافظة الجوف، إلى «مقتل بدر الحبيشي، وهو أحد قادة المرتزقة، وإصابة القيادي المرتزق إبراهيم الوائلي بجروح خطرة»، ثم أعلن أمس، وفاة الأخير، وهو نجل قائد المنطقة العسكرية السادسة، اللواء أمين الوائلي، في خلال محاولة استخراج الشظايا من جسده.

وكان زعيم «أنصار الله»، عبد الملك الحوثي، قد دعا في خطاب أول من أمس، إلى «العناية بمعركتي الساحل (تعز والمخا والحديدة) ونهم»، مشدداً على ضرورة «أن تعطى كل جبهة ما تستحقه من الاهتمام».

وأضاف في كلمة بمناسبة ذكرى مؤسس الحركة حسين الحوثي، أن «الجميع عليه مسؤولية... أنصار الله والمؤتمر وكل أبناء الشعب اليمني، ومن تحرك عكس المسؤولية فهو مجرم»، مضيفاً: «ننصح بتنفيذ النقاط الاثنتي عشرة. قلناها في خطاب سابق، فليس فيها ما يستغنر». وتابع الحوثي: «الإماراتي أعجز من أن يكون له دور إقليمي لولا الضوء الأميركي، والإماراتي لا يحمي قصوره بنفسه»، موضحاً أن «ما جاء بالإماراتي (جزيرة سقطرى) وهي ليست جبهة عسكرية، ليس إلا لأن هناك أطماعاً بالسيطرة لمصلحة أميركا».

في سياق آخر، قطع متظاهرون غاضبون، أمس، الطرق الرئيسية في مدينة كريتر في محافظة عدن، جنوبي البلاد، احتجاجاً على تردي خدمات الكهرباء. وهذه ليست أول مظاهرة احتجاجية في المناطق التي تسيطر عليها قوات هادي وتعاني سوءاً وفساداً في الإدارة.

إلى ذلك، نقلت وكالة «رويترز» عن مصادر محلية أن الغارة التي نفذتها طائرة أميركية من دون طيار، أول من أمس، على سيارة كان يستقلها عناصر من تنظيم «القاعدة» جنوب شرق اليمن، أدت إلى مقتل ثلاثة مدنيين وأربعة مسلحين، علماً بأن الغارة نفذت على منطقة السعيد في محافظة شبوة المعروف وجود نشاط كبير للتنظيم فيها.

مواجهة الحوثيين في اليمن.. رؤية أمريكية

مركز أبعاد للدراسات والبحوث..

ملخص:

في زيارة تاريخية لمنطقة الشرق الأوسط زار جيمس ماتيس وزير الدفاع الأمريكي المعادي لإيران العاصمة السعودية الرياض، مؤكداً أن التصدي للنفوذ الإيراني سيوصل اليمنيين إلى اتفاق من أجل الحل السياسي في اليمن. وسبق أن تقدم للبيت الأبيض يطلب دعم السعودية والإمارات، لتحرير ميناء الحديدة بعد أن رفضت إدارة أوباما السابقة طلباً من أبوظبي عام 2016م بذلك.

ستتدخل واشنطن بشكل مباشر لدعم الرياض والحكومة اليمنية من أجل تحرير ميناء الحديدة، لكن ذلك سيجبر ترامب على إصلاح الخلافات الكبيرة داخل الإدارة الأمريكيّة، ولن يكون هناك تدخل بري في اليمن، بل سيقتصر الدعم على عدة أوجه، مخابراتيا، وطائرات دون طيار، وصور بالأقمار الصناعية، إلى جانب مستشارين عسكريين للقوات المحلية في اليمن، والمشاركة في منع إمدادات السلاح من الوصول إلى الحوثيين، والذي تقوم بتهريبه إيران.

تجد إدارة ترامب في اليمن فرصتها المثلى لتحقيق توجهاتها في السّياسة الخارجية، فسيمكنها ذلك من محاربة (الارهاب) ممثلاً بتنظيم القاعدة في جزيرة العرب التي تعد اليمن منطقته الساخنة، إضافة إلى كسب ثقة الحلفاء القدماء للولايات المتحدة، وتقليم أظافر إيران في المنطقة. وتعتبر مواجهة واشنطن للمتمردين الحوثيين في اليمن تغير جذري في سياستها وهي المواجهة الأولى للولايات المتحدة مع إحدى ميليشيات إيران في المنطقة.

سيُلقي التدخل بتداعيات إقليمية ودولية لكن السعودية ستتمكن بدبلوماسيتها- التي بدأت بالفعل- من امتصاص صدام أمريكي-روسي في اليمن وهي مهمة حرجة، فيما تصل الرسالة لإيران أن الحرب على ميليشياتها قد بدأت بالفعل في وقت لن تستطيع تقديم الكثير للحوثيين لعدة عوامل جغرافية، بالرغم من حاجتها للانتصار في اليمن مع تأثر أوراقها بالفعل في سوريا والعراق. أما الاتحاد الأوروبي والصين فسيقفون مع عملية تحرير الحديدة، من أجل ضمان عدم زعزعة الأمن في خطوط الملاحة الدولية.

مقدمة

زار وزير الدفاع الأمريكي جيمس ماتيس المملكة العربية السعودية، الأربعاء (19ابريل/نيسان 2017م)، بالرغم أن العادة التي جرت لدى الإدارات الأمريكيّة السابقة أن يكون وزير الخارجية هو المبعوث الدبلوماسي لمنطقة الشرق الأوسط؛ فيما يبدو أنها رسالة دعم قوية لدول مجلس التعاون الخليجي إزاء التهديدات الايرانيّة المتواصلة إضافة إلى مواجهة التهديدات الارهابية، التي باتت واشنطن تعتبر طهران أحد ممولها.

كانت اليمن محور لقاءات ماتيس مع العاهل السعودي الملك سلمان بن عبدالعزيز و نائب ولي العهد السعودي وزير الدفاع الأمير محمد بن سلمان، ويبدو أن الأمريكيين باتوا مقتنعين أكثر من أي وقت مضى أن إخراج إيران من اليمن سيؤدي إلى سلام دائم في البلاد التي تشهد حرباً منذ أكثر من عامين.

الرؤية الأمريكيّة الجديدة باليمن

أنهى وزير الدفاع الأمريكي، يوم الأربعاء (19ابريل/نيسان 2017م) يومين من المباحثات في العاصمة السعودية الرياض مع كبار المسؤولين بينهم الملك وولي ولي العهد الأمير محمد بن سلمان؛ ضمّ الوفد الذي جاء مع ماتيس مراسلين من الصحف الأمريكيّة، أخبرهم بشكل واضح أنه يتطلع إلى إنهاء الحرب في اليمن عن طريق المفاوضات التي ترعاها الأمم المتحدة، لكنه خلال تعليقات مع الأمير محمد بن سلمان بعد المحادثات قال لهم أيضاً إنه ومن أجل الوصول إلى تلك المفاوضات يجب «التصدي للنفوذ الإيراني في اليمن».

تغير الخطاب الأمريكي في الادارة الجديدة عن خطاب السنوات الأخيرة من حكم إدارة الرئيس باراك أوباما، فقد عانت العلاقات السعودية-الأمريكيّة توتراً ملحوظاً منذ قيادة الرياض تحالفا لمساندة الشرعية اليمنية في (مارس/آذار 2015م) بالرغم من أن الولايات المتحدة أعلنت دعمها للعمليات العسكرية لوجستيا ومخابراتيا، لكنه ما لبث أن تناقص بانحدار متسلسل حتى توقف-أو انخفض جداً- مع إيقاف شحنات أسلحة كانت السعودية قد اشترتها من واشنطن. لتعيد إدارة دونالد ترامب تلك الشحنات من القنابل الذكية والموجهة إلى شحنها مجدداً باتجاه المملكة العربية السعودية.

يعد هذا التقارب وهذه الخطوات نتيجة لجهود ماتيس الذي يعد معارضاً كبيراً لايران. ففي (مارس/آذار2017) وجه رسالة إلى المستشار في شؤون الأمن القومي ماكماستير يقترح تقديم مساعدة عسكرية كبيرة ليس فقط للسعودية ولكن أيضاً للإمارات، كذلك فإن ما يحدث يعود إلى الادارة الجديدة التي رات كيف أثر استمرار تدخل طهران في شئون الدول في المنطقة.

بالقدر الذي ترغب فيه أمريكا بأن ترى نهاية للحرب الأهلية في اليمن، إلا أن تركيزها الرئيسي ينصب على مكافحة متطرفي تنظيم القاعدة في جنوب اليمن ووسطه، فهو هاجسها الأمني الأبرز، ويعتقد المسؤولون الأمريكيّون أن تهديد تنظيم القاعدة في شبه الجزيرة العربية أكبر من ذلك المتأتي من تنظيم الدولة، الذي تحاربه أمريكا في كل من العراق وسوريا وليبيا وأفغانستان وغيرها ().ولأجل هذا التركيز فهي تحتاج إلى دولة تبسط نفوذها في اليمن لتثبيت دعائم الاستقرار ومنع استغلال الحرب الدائرة لتوسيع التنظيم لنفوذه، ولن يحقق ذلك بقاء جماعة الحوثي بالسلاح الثقيل بكونها جماعة «عقائدية» لا تقل إرهاباً عن القاعدة، وحسب تعبير قائد القيادة المركزية الأمريكية في منطقة الشرق الأوسط، جوزيف فوتيل فإن تهديد القاعدة في اليمن «أربع نجوم» مقارنة بتهديد إيران وبينما كان ماتيس في الرياض قال وزير الخارجية الأمريكي إن إيران تواصل أنشطتها في مساعدة الحوثيين «لمحاولة قلب نظام الحكم في اليمن من خلال توفير المعدات العسكرية والتمويل والتدريب (..) اعترضنا شحنات أسلحة واكتشفنا وجود شبكة إيرانية معقدة لتسليح وتجهيز الحوثيين»(). في جلسة للأمم المتحدة لمناقشة التقارير الربعية (20 ابريل/نيسان) قالت نيكي هايلي المندوبة الأميركية إن إيران تواصل «تسليح الجانب الحوثي المنشق في اليمن»، ودعت مجلس الأمن الدولي إلى تناول هذه المسألة كأولية عند مناقشته لهذا البند().

المكاسب الأمريكيّة في اليمن

تمثل الجمهورية اليمنية الساحة المناسبة للادارة الأمريكيّة، لإثبات رؤيتها السّياسيّة للخارج بأقل التكاليف السّياسيّة الدّوليّة والعسكرية من خلال عدة أوجه:

• محاربة الإرهاب:

سيمثل مساعدة قوات التحالف العربي فرصة ليس لها مثيل لسحق تنظيم القاعدة في شبه جزيرة العرب الذي يتخذ من جنوب اليمن مقرا رئيسيا له، ويمثل خطرا إقليميا ودوليا، وسبَق أن أكدت الإدارة الأمريكيّة أن التنظيم يهدد الأمريكيين في الداخل إضافة إلى دول أوروبا، خاصة بعد أن سبق وشن هجمات على المصالح الأمريكية منذ تسعينيات القرن الفائت.

• مواجهة إيران:

على غير التدخل في سوريا والعراق يمثل التدخل الأمريكي في اليمن بمساندة حلفاءها مواجهة لإيران وإيقاف خططها الشرق أوسطية المهددة لدول الخليج العربي، فالتدخل في سوريا يصطدم بروسيا والصين، كما أن تعقيدات العراق وولوج إيران المبكر فيها لن يسمح بإيقاف المنهجية الايرانيّة المتبعة مع الميليشيات المسلحة، وذات الأمر في لبنان، فاليمن ليست محورية بالنسبة لروسيا والصين كما أن حكومتا البلدين مؤيدة تماماً لشرعية الرئيس اليمني، لكن ذلك لن يخلو من تعقيدات.

• استعادة الحلفاء القدماء للولايات المتحدة الأمريكيّة:

حالة عدم الاستقرار في اليمن مصدر قلَق لجيرانها الذين يمثلون حلفاء الولايات المتحدة ويوقف حالة انعدام الأمن المهدد للأمنين الإقليمي والدولي فإن واشنطن تستعيد بذلك ثقة الحلفاء والتحالفات معها بعد أن أصيبت التحالفات الأمريكيّة الدّوليّة بالريبة بعد أن تخلت إدارة أوباما عن اتفاقاتها.

• عدم خسارة قوة أمريكية:

لا تعترف القوات الأمريكيّة بوجود قوات خاصة في اليمن، عدا تلك التي تقوم بعمليات عسكرية من ذلك النوع الذي استهدف قرية «يكلا» في محافظة البيضاء وسط اليمن في 29يناير/كانون الثاني 2017م.() لكنها تؤكد وجود مستشارين عسكريين إما في غرفة العمليات التابعة للتحالف أو عبر القيادة المركزية الأمريكية للشرق الأوسط. إن ترسيخ عودة الدولة اليمنية بجيش قوي وبمساندة من دول التحالف العربي يعزز الرؤية الأمريكيّة للإدارة الجديدة بعدم بعث مقاتلين جدد إلى مناطق الصراع.

(هـ) إعادة الاستقرار إلى اليمن يبعث بتفاؤل دولي وإقليمي بالإدارة الأمريكية الجديدة، وهذا الأمر ينعكس ذاتيا على الملفات التي علقت في عهد إدارة باراك أوباما. ومن شان العودة الأمريكية وبقوة إلى المنطقة، أن يسهم في استعادة واشنطن لنفوذها الذي انحسر بشكل طفيف في منطقة الشرق الأوسط في عهد إدارة (أوباما)، ما أدى إلى الاخلال بالتوازن فيها، وظهور لاعبين جدد أجّجوا الصراعات.

كيفية التدخل في اليمن؟

لا تملك الولايات المتحدة الأمريكيّة نيّة إرسال قوات عسكرية إلى اليمن لمواجهة المسلحين الحوثيين، ستضطر إدارة «ترامب» إلى إصلاح خلافات عديدة بداخلها إذا ما قررت التدخل المباشر، فمن الصعب تواجد تلك القوات على الأرض بعد حادثة مقتل الضابط الأمريكي في العملية العسكرية في «يكلا». وتواجه إدارة ترامب حملة في الكونجرس الأمريكي من أجل وقف أي مساعدة أمريكية للخليج في العملية وهذه الضغوط إلى جانب وسائل الإعلام التي لم يرُق لها سياسات «ترامب» بعد، بقدر أنها لن تثني الإدارة الأمريكيّة عن مساعدة حلفاءها إلا أنها سترضخ في النهاية إزاء دعم أمريكي للحلفاء ومساعدتهم في تحرير ميناء الحديدة الواقع غربي اليمن، والخاضع لسيطرة الحوثيين.

وقدم جيمس ماتيس وزير الدفاع طلباً للبيت الأبيض في مارس/آذار 2017م يطالب فيه بدعم المملكة العربية السعودية ودولة الإمارات العربية المتحدة من أجل تحرير محافظة الحديدة من الحوثيين، وهو طلب كانت أبوظبي قد تقدمت به منتصف عام 2016م لكن إدارة أوباما تجاهلته.

ستقدم الولايات المتحدة الأمريكيّة تدخلها في اليمن على كونه دعما للحلفاء لمواجهة التمدد الايراني بغرض الوصول إلى مفاوضات شاملة للأطراف اليمنية المتصارعة للوصول إلى حل سياسي ينهي الأزمة في البلاد من أجل محاربة الارهاب وسيقدم تحرير ميناء الحديدة فرصة لوقف الأزمة الانسانية المتصاعدة في البلاد كما أنه يجفف منابع تمويل الحرب لدى الحوثيين فالبناء الاستراتيجي يستقبل 80 بالمائة من الواردات إلى البلاد.

ويبدو أن أوجه هذا الدعم سيكون لوجستيا ويقتصر على التالي:

(أ) إدارة العمليات العسكرية مع قيادات التحالف والجيش اليمني.

(ب) مستشارين عسكريين للقوات الحكومية اليمنية.

(ج) طائرات دون طيار لاستهداف قيادات الحوثيين وتمركز قواتهم إضافة إلى المسح الأرضي للاستطلاع.

(د) صور فضائية عبر الأقمار الصناعية لمسح الألغام وتقدم القوات ومعرفة أماكن تواجد الحوثيين وخنادقهم.

(هـ) زيادة واردات السلاح الحديث (ضمنه قنابل موجهة).

تداعيات التدخل ضد الحوثيين

تمثل المواجهة الأمريكيّة ضد الحوثيين أول تدخل من نوعه ضد ميليشيا موالية لايران وبالتأكيد فإن لهذا التدخل تداعياته المرتقبة دولياً وإقليمياً، لكن وجود المملكة العربية السعودية كقوة ناعمة وأكبر المؤثرين في الشرق الأوسط إلى جانب دولة الإمارات العربية المتحدة سيخفف من ردة الفعل تلك.

الموقف الرسمي الروسي رافض للمساعدة الأمريكيّة من أجل تحرير ميناء «الحديدة». وحذرت صحيفة «نيزافيسيمايا غازيتا» في نسختها الروسية من صدام مرتقب بين واشنطن وموسكو، ووصفت الصحيفة المساعدة الأمريكيّة بـ«الغزو المباشر لليمن الذي قد يؤدي إلى تصعيد عسكري، ستشارك فيه روسيا وإيران بصورة غيرمباشرة،(). ويبدو أن موسكو تريد الرد على القصف الأمريكي لقاعدة عسكرية سورية في (ابريل/نيسان2017م) بعد مجزرة دموية باستخدام سلاح كيمائي راح ضحيته المئات من الأطفال في خان شيخون().

تقوم الرياض بمهمة حرجة، من أجل تطويع الموقف الروسي تجاه الأزمة اليمنية وعدم ربطه بتداعيات الملف السوري الذي يقف الكرملين بكل قوته إلى جانب إيران ونظام بشار الأسد. وتبرر موسكو غضبها من المساعدة الأمريكيّة للتحالف العربي خوفاً من تفاقم الأزمة الانسانية في البلاد بإغلاق ميناء الحديدة. لذلك ومنذ منتصف (ابريل/نيسان2017م) تتحرك الدبلوماسية السعودية باتجاه موسكو كما تتحرك الرغبَة الأمريكيّة بالتدخل في اليمن، فأرسلت وفداً من ضمنه «عبدالله ربيعة، المشرف العام على مركز الملك سلمان للإغاثة والأعمال الانسانية، والتقى بمبعوث بوتين إلى الشرق الأوسط ميخائيل بوغدانوف()-جل اهتمامات المركز بالأزمة الانسانية في اليمن-. إلى جانب ذلك زارت رئيسة مجلس الاتحاد الروسي (البرلمان) ماتفيينكا ماتفيينكا ضمن وفد برلماني كبير العاصمة السعودية الرياض والتقت العاهل السعودي وكبار المسؤولين خلال ثلاثة أيام (بين 16-19 ابريل/نيسان2017) مؤكدة «الشراكة في مكافحة الارهاب،(). وأعلنت الخارجية الروسية زيارة مرتقبة لوزير الخارجية السعودي (عادل الجبير) في (26ابريل/نيسان)(). كما أعلنت موسكو عن زيارة مرتقبة نهاية العام (2017) للملك سلمان بن عبدالعزيز(). والتقى بالفعل ولي عهد أبوظبي الشيخ محمد بن زايد بالرئيس الروسي فلاديمير بوتين في موسكو يوم الخميس (20ابريل/نيسان) ويملك الرجلان ثقة متبادلة في عدد من الملفات الإقليميّة كالأزمة الليبية.

لذلك فإن المهمة على عاتق الرياض وأبوظبي تَصَب في اتجاه عدم حدوث صدام محتمل بين موسكو واشنطن في اليمن، أو على الأقل تحييد روسيا في الملف اليمني.

وبالاضافة إلى ذلك، فإن الانخراط الأمريكي أكثر في الصراع العسكري باليمن يشكل مؤشرا على موقف أكثر عدائية من قبل الولايات المتحدة تجاه إيران. فتصعيد البيت الأبيض- ترامب الاجراءات ضد المتمردين المدعومين من إيران في اليمن، هي جزء من خطة أوسع لمواجهة طهران من خلال استهداف حلفائها في دول الخليج. فاليمن بالنسبة لإدارة ترامب هي ساحة المعركة الأولى مع إيران().

ونتيجة لتلاشي أو جمود الأوراق الايرانيّة في سوريا والعراق، ستدفع إيران لكسب معركة الحديدة المرتقبة لكن سيكون بلا فائدة دوليا فسيتلاشى تأثيره وصخبة الدولي بسكُوت روسيا عن المساعدة الأمريكيّة؛ وستفقد إيران منفذاً هاماً لعبور السلاح والخبراء عبر ميناء الحديدة مع استمرار منع الطيران من الهبوط في المطارات الخاضعة لسيطرة الحوثيين.

إيران لا تملك قوة حالياً لدعم الحوثيين مع رغبتها بزيادة الدعم العسكري والتدريبي إلى أعلى المستويات لكن عدة عوامل جغرافية وسياسية دولية تعوق عملها إلا من القليل النادر، ومن فرص محدودة تحسن إيران استغلالها.

أوروبياً سيقف الاتحاد إلى جانب بريطانيا في دعم تحرير ميناء الحديدة، لدواع إنسانية وتأميناً لمصالحها في اليمن. فدول الاتحاد لديها نفَس المخاوف من تأثير الحوثيين على الملاحة الدّوليّة مع الهجمات الصاروخية التي استهدفت سفناً من سواحل البحر الأحمر وبزيادة قدرات الحوثيين ليصل إلى زوارق (بدون رُبان) انتحارية، وألغام بحرية واسعة الانتشار، فتجارة النفط عبر البحر الأحمر تغذي معظم تلك الدول، لذلك فإن تأمين هذا الممر الدولي الهام يعد أولوية استراتيجية بالنسبة للحكومات الأوروبية وكذلك الصين.

ويعتقدون كما الأمريكيين أن تأمين خط الملاحة بمساعدة قوات عربية (ضمن اتفاقيات أمن البحر الأحمر) ومساندة أمريكية يحفظ هذا الخط واستمراره ولا يطيل مسألة الصراع الذي قد يمتد إلى مصالحهم الاستراتيجية.

الهوامش

مصادر بتل أبيب: تغيير التضاريس في الحدود مع لبنان لحماية المُستوطنات وفي الحرب القادمة مع حزب الله قوة "الرضوان" ستدخل الجليل وإسرائيل ستتألم

الناصرة :

في ظلّ الخشية المتزايدة من تسلل مقاتلين من حزب الله إلى المستوطنات الإسرائيليّة واستعدادًا لأيّ مواجهة مقبلة، قام مهندس أراضٍ إسرائيليّ بتغيير التضاريس وبناء المنحدرات وحفر الخنادق واقتلاع الأشجار على الحدود مع لبنان، من مستوطنة أفيفيم وحتى رأس الناقورة، وذلك لحماية المستوطنات الإسرائيليّة، من أيّ خطرٍ من الجهة الثانية من الحدود.

هذا المهندس، بحسب موقع "تايمز أوف إزرائيل"، هو الرائد في الجيش، الياهو غاباي، ضابط الهندسة الرئيسي في اللواء 300 في الجيش الإسرائيلي، والمسؤول عن حماية الجزء الشرقيّ من الحدود اللبنانيّة. وقال الموقع إنّه بينما يطوّر حزب الله تدريباته ويحسّن موارده، بفضل قتاله إلى جانب روسيا والقوات السورية في الحرب الدائرة في سورية، فإنّ خطورة شنّ هجماتٍ عبر الحدود آخذة بالازدياد.

وبحسب غاباي، لا يعتقد الجيش الإسرائيليّ أنّ لدى حزب الله أنفاق عابرة للحدود، مثل الأنفاق التي حفرتها حماس في غزة، لافتًا إلى أنّه لدى الحزب منشآت تحت الأرض في لبنان و أنفاق وملاجئ، ولكن هذه لا تعنيه بعمله على الحدود. ولفت الموقع إلى أنّه ومن أجل تحصين الحدود، لدى غاباي عدة أدوات يمكنه استخدامها. يمكنه حفر جانب تلال لصنع منحدرات، حفر الخنادق وصنع حواجز من التراب، وعند فشل هذه الاحتمالات، يمكن بناء حواجز إسمنتية. وقال إنّه في كلّ قطعة أرض، بناءً على تحليل الأرض والميزانية، نبني حاجزًا نعتبره ملائمًا.

واعتبر أنّ هذه الدفاعات يجب أنْ تلاءم تهديدات معينة، يمكن أنْ تكون إحدى المناطق مهددة أكثر بالتسلل وتحتاج حاجزًا، بينما تكون منطقة أخرى مهددة بنيران القناصة، وبحاجة لحل آخر. وأضاف أنّه ومع تغيير تقديرات الجيش لهذه التهديدات، يجب تغيير الدفاعات معها، لذا قامت إسرائيل بتغيير آلاف الكيلومترات من الأعمال في منطقة الحدود.

وختم قائلاً: أنا قلق من قيام حزب الله بمراقبته ومراقبة عناصره على الحدود، لافتًا إلى أنّه جزءٌ من لعبة "القط والفأر" التي تلعبها إسرائيل مع حزب الله، وتابع أنّه في حال حاول حزب الله، أوْ أيّ جهة اجتياز الحدود، سوف يكتشف بعض المفاجآت، بحسب تعبيره.

على صلة، رأى المُحلل العسكريّ يؤاف ليمور، في مقالٍ نشره بصحيفة "إسرائيل اليوم" أنّ منطقةً مزارع شبعا تبدو الأكثر تناقضًا وهدوءً في العالم، سيما مع ما وصفه بتحول حزب الله من خلال مشاركته في مواجهة التكفيريين في سوريّة إلى جيش، يريد أنْ يؤلم إسرائيل في "الحرب الثالثة"، ليثبت في أذهان كلّ من الإسرائيليّ واللبنانيّ والإقليميّ والعالميّ من المنتصر ومن المهزوم.

وأشار، اعتمادًا على مصادر أمنيّة رفيعة جدًا في تل أبيب، إلى أنّ حزب الله 2017 لا يختبئ أو يعمل فقط بغطاء مدني. فهو يحرص على الظهور، ليكون واضحًا للجميع من هو صاحب البيت، زاعمًا أنّه على طول الحدود تنتشر عشرات المواقع والمراكز التابعة له، وهناك قوات تتجول باستمرار من الجانب اللبناني للسياج كجزء من استعراض الحضور وتحرك دائم لجمع المعلومات.

وأضاف ليمور أنّ حرب لبنان الثالثة قد تبدأ هناك وقد تتطور من هناك، مؤكّدًا على أنّ السيناريوهات لتلك الحرب لا تحصى، لكنّ المبدأ الذي يوجه حزب الله هو "الفوز". وقال: إذا كان حزب الله في العام 2006 لم يرغب بالخسارة، فإنّه في المستقبل يعد لأكثر من ذلك بكثير.

وشدّدَ على أنّ الحزب يريد ايلام إسرائيل وأنْ يجبي منها ثمنًا، وأنْ يحضر في الوعي، الإسرائيليّ واللبنانيّ والإقليميّ والعالميّ، مَنْ المنتصر ومَنْ المهزوم.

وأشار ليمور إلى أنّ هذا الأمر سيتم على الأغلب بأذرع ثلاث، الأول والأهم هو النيران، عشرات آلاف الصواريخ والقذائف الصاروخية التي راكمها الحزب، والقادرة على أن تغطي كل نقطة في إسرائيل. وللاثبات فقط، إذا كانت حماس قد نجحت في عملية الجرف الصلب بإطلاق 120 صاروخ كمعدل وسطي في اليوم، فإنّ حزب الله مستعد لإطلاق كمية تعادل أربعة أضعاف ما كانت تطلقه حماس في اليوم، وعلى مدى كل أيام الحرب. كما أنّ معظم الصواريخ قصيرة المدى والتي تعني بأن الحياة في خط حيفا-طبريا وشمالاً ستكون تحد ليس سهلاً، لكن حزب الله يعتزم بصراحة أيضًا توجيه ضربة ثقيلة لتل أبيب، بواسطة صواريخ بعيدة المدى وعلى نحو رئيسي M-600، وهو يستثمر الآن في دقة تلك الصواريخ وحجم رأسها المتفجر لتشديد الضرر الذي قد تحدثه.

وتابع أنّ الذراع الثاني يتعلّق بمفاجآت من أنواع مختلفة؛ طائرات من دون طيار، طائرات صغيرة مسيرة بعضها يحمل مواد متفجرة، غواصين وقوارب سريعة، هجمات سايبر وضرب أهداف إستراتيجيّة، وكلّ ذلك بهدف ضرب إسرائيل على نحو مهم، لايلامها، وربما أيضًا لشلّها.

أمّا الذراع الثالث بحسب الكاتب فهو متعلق بالوعي تمامًا، ويتمثل في كلام نصر الله حول "احتلال الجليل"، بواسطة سرايا "الرضوان"، قوات النخبة التابعة للحزب، مُوضحًا أنّ الحزب معني بتنفيذ هجوم نوعي على إسرائيل والسيطرة على مستوطنة أو موقع، وفي المقابل يمطر خط التماس بمئات الصواريخ الثقيلة من نوع بركان لاحداث أقصى قدر ممكن من الإصابات.

واختتم أنّ كل مَنْ يمرّ على طريق الشمال لا يستطيع تجنب الأعمال الهندسية الواسعة التي تنفذ لتصعيب الحياة على حزب الله، حفر مفترقات، إقامة جرف صخرية، نشر جدران. الجيش غيّر خط التماس، ويرى كيف أنّ حزب الله خلف الحدود يتصرف مثله، يتمركز، يتحصن، يتعمّق في الأرض المبنية والمفتوحة، ليجعل الأمور صعبة على الجيش الإسرائيلي في الجولة المقبلة، على حدّ تعبيره.

فوكس نيوز تتخلى عن مذيع مقرب من ترامب بعد اتهامه بالتحرش الجنسي

نيويورك . (د ب أ) – قطعت شبكة (فوكس نيوز) الاخبارية الامريكية علاقاتها مع أحد اشهر مقدمي البرامج الحوارية في الولايات المتحدة، بيل أوريلي، اليوم الاربعاء وذلك في أعقاب تقارير تفيد بانه قدم أموالا لسيدات مقابل التكتم على مزاعم تورطه في تحرش جنسي. وقالت الشبكة إن المقدم والناقد المحافظ لن يعود لتقديم برنامج (اوريلي فاكتور)، أحد أكثر البرامج شعبية في التلفزيون الأمريكي.

وقالت شركة (تويتني فرست سينشري فوكس) الشركة الأم لفوكس نيوز في بيان لها "بعد مراجعة دقيقة للادعاءات، اتفقت الشركة وبيل أوريلي على عدم عودة بيل أوريلي إلى قناة فوكس نيوز .

وصدرت نداءات تدعو إلى طرد أوريلي بعد أن نشرت صحيفة "نيويورك تايمز" مطلع الشهر الجاري تقارير تشير إلى التوصل إلى اتفاق بملايين الدولارات للتكم على وقائع تحرش جنسي.

وتحظى شبكة (فوكس نيوز) بشعبية كبيرة لدى الرئيس الامريكي دونالد ترامب، الذي وصف أوريلي بـ"شخص جيد" بعد وقت قصير من نشر الادعاءات.

محاموه انه وقع ضحية "حملة ونفى اوريلي هذه الادعاءات وقال تشويه".

تجارة الصحون اللاقطة تزدهر في الموصل بعد طرد الجهاديين

الموصل (العراق)(أ ف ب) – "الآن بتنا نعرف ما يجري في العالم"، يقول محمد تركي وهو يعمل على تركيب صحن لاقط على سطح أحد المنازل في حي القاهرة في شرق الموصل الذي كان لفترة طويلة خاضعا لتنظيم الدولة الاسلامية.

واستعادت القوات العراقية السيطرة على شرق الموصل في كانون الثاني/ يناير الماضي، وتخوض حاليا معارك لطرد الجهاديين من غرب المدينة. ويتهافت سكان المنطقة على شراء وتركيب الصحون اللاقطة التي كانت ممنوعة تحت الحكم الجهادي.

ويقول تركي الذي يعمل في مجال تركيب الصحون اللاقطة "اليوم هنك إقبال كبير ازدحام. لا يمكنهم تركيب الصحن اللاقط بمفردهم، يحتاجون إلى مهندس لتركيبه، والمنافسة شرسة".

ويضيف "كان سكان الموصل معزولين عن العالم. لم نكن نعرف حتى ما يجري حولنا" خلال فترة سيطرة الجهاديين.

أما اليوم، فالصحون اللاقطة تغزو الأرصفة في شرق المدينة، وعادت شاشات التلفزة لتربط سكان الموصل بالعالم.

بعد عامين ونصف العام تحت حكم تنظيم الدولة الاسلامية الذي لم يعد يسيطر إلا على 6.8 في المئة من الأراضي العراقية، يروي الناس محاولاتهم للتملص من قيود الجهاديين، من اجل الحفاظ على صلاتهم بالعالم على الرغم من كل شيء. ويقول سرمد رعد (26 عاما)، وهو أحد سكان حي الشقق الخضراء في شرق الموصل، "في زمن داعش، كنا ننصب الصحون بالسر داخل البيوت، ونغطيها بشادر. إن ضبطوك، تتعرض للجلد".

ويؤكد تاجر الصحون اللاقطة علاء ذلك بالقول إن "الجهاديين كانوا يجولون ويجبرون متاجر الهوائيات على الاغلاق. كانوا يفتشونها للتأكد من أنها لا تبيع الصحون اللاقطة، ويراقبون الناس ويجلدون أو يسجنون" من يمتلك تلك الصحون.

وكان منع تركيب الهوائيات وسيلة ينتهجها تنظيم الدولة الإسلامية لعزل الناس عن محيطهم. وسبق لمقاتليه أن أقدموا أيضا على اقتحام مبنى قناة "الموصلية" العراقية المحلية وإحراقها.

– "اخبار المناطق المحررة" –

على الطرق الواصلة بين الأحياء الشرقية في الموصل، تبدو الصحون اللاقطة الصدئة التي انتزعها الجهاديون مكومة على جوانب الطرق.

ويرغب معظم الساعين الى الحصول على صحن لاقط بمتابعة الاخبار، لا سيما أخبار الجانب الغربي من الموصل، ومواكبة تقدم القوات العراقية، "بما يتيح لنا معرفة الاحياء المحررة للاطمئنان الى أقرب لنا فيها"، بحسب ما يقول أحد افراد عائلة سرمد.

لكن دلال، شقيقة سرمد، تقول ان "التلفاز يسلي، لا سيما البرامج الفكاهية"، لكنها تأسف لاستمرار انقطاع التيار الكهربائي بكثرة، ما سيجعل من الصعب التمتع بساعات مشاهدة طويلة.

في حي القاهرة، يحمل محمد تركي معداته ويتوجه إلى منزل عائلة عادت مؤخرا الى المكان بعدما نزحت إلى بغداد مع وصول الجهاديين في العام 2014.

ويقول محمد (17 عاما)، ابن صاحب المنزل، "التلفاز وسيلة تواصل حرم منها الجميع. نحن لم نكن هنا، لكن الدواعش دخلوا منزلنا ونهبوا كل شيء فيه حتى التلفاز. فنحن نعيد تركيب كل شيء تقريبا".

ويباشر تركي عملية التمديد مع تلفزيون على سطح المنزل للتأكد من توجيه الصحن على القمر الاصطناعي الصحيح، قبل تثبيته داخل المنزل.

ويبتسم افراد العائلة ابتسامة عريضة حين يظهر على الشاشة شعار قناة "الموصلية" التي تبث حاليا من خارج الموصل.

ويقول تركي إن كلفة عملية التركيب في متناول الجميع "نحو عشرة آلاف دينار عراقي (ثمانية دولارات). أقوم بخمس عمليات تركيب تقريبا يوميا".

وهو العمل نفسه الذي يمارسه علي (16 عاما)، العامل في متجر لتركيب الصحون اللاقطة في حي الزهراء بشرق الموصل.

ويقول علي وهو يقوم بتجهيز أحد الصحون "ناتي كل يوم صباحا الى المتجر ونجهز الصحن هنا، وحين ننتهي نحمل المعدات ونتوجه إلى منزل الشخص الذي يريد تركيبه... الناس يأتون إلينا بكثرة للشراء".

لكن رغم ذلك، يرى علاء أن التجارة لم تبلغ بعد أوجها.

ويوضح "اليوم، ورغم أن التجارة تزدهر، ألا أنها لم تتخط بعد نسبة العشرة في المئة مقارنة بما كانت عليه قبل دخول داعش. الوضع المادي والمعيشي للناس ما زال سيئا جدا".

أسطول غواصات محلية.. طموح إندونيسي تحكمه صراعات بحر الصين الجنوبي

منة حسام:

تسعى إندونيسيا إلى امتلاك أسطول غواصات هجومية محلية الصنع عبر التصنيع المشترك مع دول، بينها فرنسا وكوريا الجنوبية، ضمن برنامج عسكري أشمل من المقرر أن يمتد حتى عام 2024، وتحكمه الصراعات على السيادة في بحر الصين الجنوبي، الغني بحقول النفط والغاز الطبيعي، وتحديدا جزر "ناتونا"، الغنية بالأسماك، أقصى شمال إندونيسيا.

وفي 31 مارس/ آذار الماضي، أعلنت فرنسا تمديد اتفاقية بين شركة المقاولات والحلول البحرية الفرنسية (دي سي إن إس) وشركة بناء السفن الإندونيسية (بي تي بال)، كانت قد انتهت في ديسمبر/ كانون أول الماضي.

هذه الاتفاقية تهدف إلى تعاون فرنسا مع البلد الآسيوي في تعزيز طموحه في اقتناء الغواصات العسكرية.

ووفق شركة الصناعات البحرية الفرنسية، في بيان، يتضمن التعاون بين الطرفين، والمتوقع له أن يستمر سنوات، إجراء دراسات حول كيفية تعزيز قدرات إندونيسيا البحرية، عبر بحث إمكانية مساهمة البحرية الإندونيسية في تصنيع الغواصات والسفن الحربية السطحية.

×× اكتفاء ذاتي

ما تشتمل عليه هذه الاتفاقية ليس توجها جديدا على جاكرتا، فمنذ سنوات تدرس الشركات الفرنسية والاندونيسية خطة تصنيع إندونيسيا للجيل الجديد من الغواصة متعددة الأغراض "سكوربيون" الفرنسية، القادرة على حمل أسلحة مضادة للغواصات ومضادة للسفن وصواريخ مضادة للسطح.

وقبل خمس سنوات، ترجمت جاكرتا هذا الطموح بتخصيص مليار دولار أمريكي لاقتناء ثلاث غواصات هجومية من كوريا الجنوبية، يتم تصنيعها بمشاركة شركات محلية إندونيسية.

هذه الرؤية الإندونيسية الخاصة ببناء غواصات محلية جاءت في إطار قانون الصناعات العسكرية، الذي فعل عام 2012، ويطالب الحكومة بإشراك الشركات المحلية في تصنيع جميع الواردات العسكرية، لتنمية الصناعات الدفاعية المحلية، وتحقيق الاكتفاء الذاتي لسنوات، وليس فقط لعامين أو ثلاثة.

×× حتى عام 2024

وفق تقرير لمدرسة "راجاراتنام" للدراسات الدولية في جامعة نانياتج بسنغافورة، فإن الطموح الإندونيسي في اقتناء الغواصات يمثل جزءا من مشروع برنامج الدفاع العسكري، القائم على استراتيجية قوة الحد الأدنى الأساسية.

وتحت عنوان "خطة شراء الغواصات الإندونيسية؛ قيادة الطموح البحرى فى جاكرتا"، أضاف التقرير، المنشور عام 2015، أن هذا البرنامج من المقرر له أن يمتد حتى 2024، ويهدف إلى تعزيز قدرات إندونيسيا العسكرية، وتحديدا البحرية منها.

وتسعى البحرية الإندونيسية إلى تزويد أسطولها بـ14 غواصة، بعد أن كانت تخطط عام 2015، لأسطول من ١٠ غواصات.

وبحسب بيانات إندونيسية رسمية، تمتلك جاكرتا حاليا غواصتين فقط في الخدمة، وهما الألمانيتان "كيه إر إي كاكرا" و"كيه إ ر إي نانغالا".

وهناك ثلاث غواصات قيد التصنيع والتجربة، وهي الغواصات الكورية الجنوبية، التي تم تصنيعها بمشاركة إندونيسية.

وبشأن التعزيزات العسكرية الأخرى للبحرية الإندونيسية، توجد في الخدمة حاليا فرقاطتان هولنديتان، وثالثة قيد التصنيع، وأربع أخريات تشملها خطة تصنيع، فيما يستستعد الأسطول الإندونيسي لضم 43 سفينة قذائف محلية خلال أعوام.

×× جزر "ناتونا"

هذا التطور السريع في تعزيز قدرات إندونيسيا البحرية، ولا سيما الرغبة في اقتناء الغواصات عبر التصنيع المشترك، يطرح سؤالا حول الأسباب والأهداف.

محاولا الإجابة عن هذا السؤال، قال الباحث في مدرسة "راجاراتنام"، دارما أغاستيا، إن "الغواصات هي الموجة الجديدة، فالجميع يريد اقتنائها".

أغاستيا تابع، في تقرير له العام الماضي، أن إصرار الرئيس الإندونيسي، جوكو ويدودو، الذي تولى السلطة في 2014، على تحديث إسطول الغواصات البحرية يعود إلى حلمه بتعزيز مكانة جاكارتا كقوة بحرية إقليمية واقتصادية في جنوب شرقي آسيا.

واعتبر أن هذا الطموح الإندونيسي تحكمه عوامل عدة، أهمها التوترات الإقليمية، ولاسيما في بحر الصين الجنوبي، إضافة إلى التطور المتسارع في سوق الأسلحة التنافسية بجنوب شرقي آسيا.

ورجح أن ذلك الطموح لن يجد له أفقا، إلا إذا جعلت القيادة الإندونيسية من هذا التوجه البحري سلاحا متوسط القوة على الأقل، يمكنه حماية المصالح البحرية الإندونيسية وتأمين الحدود الاقتصادية.

وبالفعل، تواجه إندونيسيا تهديدا صينيا تجاه جزر "ناتونا"، وهي مجموعة جزر في أقصى شمال إندونيسيا في بحر الصين الجنوبي، فبين البلدين نزاع على حقوق الصيد في مياه تلك الجزر الغنية بالأسماك، والتي تعرف باسم "منطقة الصيد التقليدية"، ويوجد فيها حقوق بحرية متداخلة.

×× إغراق السفن

هذا التداخل في المصالح الاقتصادية كان وراء اعتلاء الرئيس الإندونيسي، العام الماضي، سفينة حربية تنفذ دوريات في مياه جزر "ناتونا"؛ للتأكيد على أن هذه الجزر جزء من الحقوق الإندونيسية الاقتصادية الخالصة.

ولهذا السبب، تتعمد جاكارتا إغراق سفن الصيد الأجنبية المتحفظ عليها، جراء تعديها على المياه الاقليمية الإندونيسية، وخصوصا الصينية منها، حيث أغرقت، منذ 2014، 170 سفينة صيد أجنبية.

تلك التوترات بشأن السيادة على مياه جزر"ناتونا" كانت سببا في إجراء جاكرتا مناورات على أطراف بحر الصين الجنوبي، كان آخرها في أكتوبر/ تشرين أول الماضي.

وتعد هذه المناورات ردا على تصريحات بكين المتعاقبة حول أحقيتها بالسيادة على بعض أجزاء جزر "ناتونا"، ضمن سعيها إلى السيطرة على أغلب مساحات بحر الصين الجنوبي.

ويأتي التوجه العسكري الإندونيسي في بحر الصين الجنوبي، رغم أن جاكارتا ليست طرفا في التنازع على الأراضي في هذا البحر، حيث تلعب دور الوسيط بين الأطراف المتصارعة.

×× مهام متعددة

ووفق الباحث في مدرسة "راجاراتنام" فإن الحلم الإندونيسي لاقتناء عدد متزايد من الغواصات يعود إلى قدرتها على أداء مهام متعددة في ظل التوترات القائمة في بحر الصين الجنوبي.

أغاستيا أوضح أنه في حال الحرب يمكن استخدام الغواصات لنقل القوات سرا وإجراء عمليات تجسس، ما يتماشى مع طموح البحرية الاندونيسية بالعمل في كل من المناطق الساحلية والمحيطات المفتوحة لتحقيق السيادة البحرية.

ولتحقيق هذا الحلم، خصصت جاكرتا، تحت رئاسة ويدودو، 8.3 مليار دولار أمريكي، لتمويل احتياجات ومشروعات وزارة الدفاع الاندونيسية خلال العام الجاري، بزيادة قدرها مليار دولار عن العام الماضي.

×× بحر الصين الجنوبي

ومن إجمالي 3.5 ملايين كيلومتر مربع غنية بحقول النفط والغاز الطبيعي، تطالب الصين بالسيادة على 80% من مساحة بحر الصين الجنوبي.

فيما تطالب ماليزيا، والفلبين، وسلطنة بروناي، وتايوان، وفيتنام بالسيادة على أجزاء من البحر، الذي يشهد حركة بضائع سنوية بقيمة 5 تريليونات دولار، أي قرابة نصف حركة الشحن في العالم.

وفي ظل هذا الصراع تخشى إندونيسيا أن يتداخل "خط القواطع التسع ، الذي يحدد حدود الأراضي، التي تطالب بها الصين في هذا البحر، مع الحدود البحرية الإندونيسية قرب جزر "ناتونا".

ويمثل ذلك الخط أساس النزاع، وهو على شكل حرف "يو" بالانكليزية، ومكون من 11 قطع غير متصل، وبموجبه يقع الجزء الأكبر من بحر الصين الجنوبي تحت السيادة الصينية، بما في ذلك جزر باراسيل، وسبراتلي، وبراتاس الاستراتيجية الغنية بالمواد البترولية والموارد الاقتصادية.

الخدمة راحة الحكيم

سلام محمد العامري

قال حكيم « السوادة تحمل رأس الغني والفقير، الصغير و الكبير، الحارس و الامير، ولكن لا ينام بعمق إلا مرتاح الضمير».

كل انسان يسعى إلى راحة الضمير، ومن أساسيات تلك الراحة، القيام بأكمل الوجوه، بما يتصدى به من عمل، وبما أن ساستنا في العراق، وعدوا وحلفوا اليمين، على خدمة الوطن والمواطن، فعليهم تنفيذ ذلك، إن كانوا يصبون للراحة.

قال السيد عمار الحكيم، في يوم الشهيد، «عقدنا العزم (خادمكم واخوته في التحالف الوطني)، على اصلاح المؤسسة الاكبر ، وها هو التحالف اليوم، قد أنتظم عمله وبنيت هياكله، وأقترب اكثر من جمهوره،، جُهدٌ ليس بالقليل، ومسؤولية عظيمة، تبناها المكون الأكبر، فبدأ الإصلاح بتحالفه الوطني.

إنَّ العمل المتعدد الأحزاب، لا بُدَّ أن يكون تضامنياً، فلا مكان للتَفَرُد بالقرار، كي يستطيع قادة المكونات، أن يعملوا للعراق، منطلقينَ من مبدأ تكران الذات، والعمل دون وضع شروط حزبية، كما إنَّ محاربة الفساد، الذي يعتبر الداعم لداعش وأخواتها.

العراق هو الوسادة، التي ينام عليها المواطن العراقي، فقيره وغنيه، سياسيه أو غير المسيسين، وعلى جميع من يتصدى للمسؤولية، أن يحترم تلك الوسادة، ويجاهد في الحفاظ عليها، قبل أن يصبح رأسه، مُوَسَّداً على تراب القبر.

قال أحد الحُكماء،، حسبك من السعادة في هذه الدنيا، ضميرنقي ونفس هادئة، وقلب شريف وأن تعمل بيديك،، وعلى ذلك فليعمل العاملون، فالعراق يحتاج لضمائر الحية.

صحيفة فلسطينية: أمير قطر يهدد قيادات الإخوان بقطع الدعم

غزة - أ.ش.أ

ذكرت صحيفة المنار الفلسطينية أن «تميم بن حمد أمير دولة قطر قام باستدعاء عدد من قيادات جماعة الإخوان في العاصمة القطرية الدوحة بهدف تصعيد الأعمال الإرهابية ضد مصر».

وأشارت الصحيفة إلى أن رئيس جهاز الاستخبارات القطرى وأحد مستشاريه المكلف بالاتصال بجماعة الإخوان حضر اللقاء العاجل الذى عقد فى قصره.

ونقلت الصحيفة عن مصادر خليجية قولها أن حاكم قطر وجه سيلا من الشتائم والانتقادات إلى هذه القيادات الإخوانية التى وصفها بالعاجزة والفاشلة والضعيفة وهددها بقطع الدعم الذى يقدمه لها فى مصر فى حال عدم تصعيد أعمالها الإرهابية داخل الساحة المصرية وتنفيذ عمليات جرامية تفجيرية بشكل عشوائى على حد وصف الصحيفة.

وأوضحت الصحيفة أن الخلايات الاخوانية المتواجدة فى ليبيا والسودان لم تعد قادرة على تكثيف عمليات إرسال السلاح و المرتزقة داخل الاراضى المصرية نتيجة تشديد القوات المسلحة المصرية إجراءاتها على الحدود مع البلدين.

وأضافت المصادر أن النظام القطرى وجهات حليفه له يقومون منذ فترة باستقطاب عناصر إرهابية من تنظيم داعش وعصابات النصرة لدفعها الى داخل الساحة المصرية.

وأعتبرت الصحيفة أن «حاكم قطر يرى فى استقرار مصر وثباتها خطرا يهدد إماراته».

فيسبوك تطور تقنية جديدة للكتابة على الكمبيوتر عبر التفكير والاستماع عبر الجلد

سان فرانسيسكو/سيدني- (د ب أ)- تعكف شركة فيسبوك الأمريكية على تطوير تقنية جديدة تسمح للمستخدم بالكتابة على الكمبيوتر بمجرد التفكير والاستماع عبر الجلد.

ونقل موقع "بيزنيس إنسايدر أستراليا" عن مارك زوكربرج رئيس فيسبوك قوله إن هذه التقنية "سوف تسمح يوما ما للمستخدم بالتواصل باستخدام الذهن".

ويندرج هذا المشروع في إطار مختبر أجهزة المستهلك التابعة لشركة فيسبوك الذي يحمل اسم "المبنى 8". وكشفت ريجينا دوجان رئيسة المختبر أن فريقها المكون من ستين عالما يعملون على تطوير منظومة تسمح بكتابة مئة كلمة في الدقيقة باستخدام موجات المخ فقط، بل ويعكفون على تطوير مشروع مستقبلي آخر بهدف توصيل اللغة المنطوقة عبر جلد الانسان.

وتقول دوجان إن الهدف النهائي من هذا المشروع هو أن يكون بوسع المستخدم التفكير بلغة المندرين الصينية والاستماع باللغة الأسبانية.

وصرح زوكربيرج في تدوينة على الانترنت أمس الأربعاء: "نريد في نهاية المطاف تحويل هذا المشروع إلى تقنية خاصة بالأجهزة الإلكترونية القابلة للارتداء وأن يتم تصنيعها على نطاق واسع.

وأوضح الموقع الالكتروني الأمريكي "ساينس أليرت" المتخصص في الأبحاث العلمية أن مشروع الكتابة عن طريق التفكير لا يتعلق بمجرد فك شفرات الأفكار بشكل عشوائي، بل يتعلق بفك شفرات الكلمات التي تقرر بالفعل استخدامها عن طريق إرسالها إلى مركز الكلام في المخ.

وتعتمد هذه التقنية على تركيب أجهزة استشعار على المخ لقياس الأنشطة الذهنية مئات المرات في الثانية الواحدة بدقة متناهية ودون التأثر بأي تشويش في الاشارات.

وتسعى فيسبوك أيضا إلى تطوير تقنية أخرى جديدة تسمح للمستخدم بالاستماع عبر الجلد، وتعكف على تصنيع الأجهزة وابتكار البرمجيات اللازمة لنقل اللغة عبر الجلد.

ومن المعروف أن قوقعة الأذن تستقبل الأصوات وتقوم بتفكيكها إلى ترددات صوتية يتم إرسالها إلى المخ. وتهدف شركة فيسبوك إلى تطوير تقنية تقوم بنفس المهمة التي تؤديها قوقعة الأذن، ولكن بدلا من إرسال الترددات إلى المخ، تقوم بإرسال البيانات الخاصة بفك شفرات الترددات الصوتية إلى الجلد، حسبما ذكر موقع "ساينس أليرت"

United Nations Staff Recreation Council

Arab Club
At the United Nations

Arab Club Cultural Unity

النادي العربي
في الأمم المتحدة

يتشرف النادي العربي في الأمم المتحدة
بدعوتكم لحضور

ندوة حوارية تدريبية بعنوان

السعادة قرار

روشتة السعادة في ٧ خطوات
تقدمها مدربة أسلوب الحياة الإعلامية المصرية

داليا نبيل
المعروفة بـ "وزيرة السعادة"

وذلك من الساعة الواحدة وحتى الثانية والنصف من بعد ظهر يوم
الخميس ٢٧ نيسان/أبريل ٢٠١٧
في قاعة الاجتماعات 2727 في مبنى الأمانة العامة – الطابق ٢٧

تسعى الإعلامية داليا نبيل إلى البحث عن سبل السعادة ونشرها بين الناس وكذلك تدريبهم على كيفية الوصول للسعادة والتمتع بها، كما تقوم بتدريب وتطوير وتنمية الأشخاص فكريا ونفسياً ومساعدتهم للوصول إلى الاستقرار النفسي والعاطفي والعملي وذلك عن طريق البحث عن أسهل وأقصر الطرق وأكثرها تأثيراً من أجل الوصول لحياة أفضل للجميع. فكل مواطن له الحق في أن يعيش حياة ناجحة وسعيدة.
والنادي العربي في الأمم المتحدة يسعد بدعوة الجميع للمشاركة في هذا اللقاء الفكري المتميز

الدعوة عامة

الأبيض مازال ملك الألوان في عالم السيارات

برلين – (د ب ا)- أظهرت دراسة جديدة أن اللون الأبيض مازال هو اللون المفضل لدى الكثير من العملاء في أوروبا بشكل خاص.

وبحسب الدراسة التي أعدتها شركة الكيماويات الألمانية العملاقة "باسف" والتي تورد خامات الطلاء لكل شركات إنتاج السيارات الكبرى تقريبا، فإن حوالي ثلث أصحاب السيارات (29% منهم) يختارون اللون الأبيض عند شراء سيارة.

كما أشارت الدراسة إلى أن تفضيلات العملاء لألوان السيارات لم تشهد تغييرات ملموسة مقارنة بالعام السابق. وقد اختار حوالي واحد من كل 5 سائقين (19%) يفضلون اللون الأسود، في حين يختار اللون الرمادي حوالي 18% من العملاء ويأتي اللون الفضي في المركز الرابع بنسبة 12%.

في المقابل، كان اللونين البيج والأخضر الأقل انتشارا حيث لم يتجاوز نصيب أي منهما 1% من بين مشتري السيارات.

في الوقت نفسه فإن الطلاءات عديمة اللون تمثل أغلبية ساحقة بنسبة 80% تقريبا من إجمالي الطلاء المستخدم في صناعة السيارات. ويأتي اللون الأزرق في المركز التالي بنسبة 10% من إجمالي اختيارات المشترين.

وتقول "باسف" انه في حين تمثل قوة المحرك ومعدل تسارع السيارة نقاط أساسية عند اتخاذ قرار الشراء، فإن تحديد اللون يعد واحدا من معايير قرار الشراء بالنسبة للسائقين.

وبحسب تقرير الشركة الألمانية، "بالنسبة لأغلب العملاء النهائيين، فإن شراء سيارة جديدة مازال قرارا يخضع لاعتبارات عاطفية لذلك فإن التصميم الخارجي والداخلي للسيارة يمثل أهمية قصوى" بالنسبة لتقييم السيارة.

للمرة الخامسة.. جوليا روبرتس "جميلة الجميلات"

اختارت مجلة بيبول ، الممثلة الأمريكية جوليا روبرتس لتكون "أجمل امرأة" في العالم للمرة الخامسة، وهو رقم قياسي في حين قالت الممثلة إنها تعتقد أن أفضل سنوات عمرها لم تأت بعد.

ونالت روبرتس (49 عاما) اللقب أول مرة عام 1991 بعد عام من صعود نجمها في الفيلم الرومانسي الكوميدي (بريتي وومان)، وانتزعت اللقب مرة أخرى في أعوام 2000 و2005 و2010.

وقالت روبرتس للمجلة "أشعر بسعادة غامرة. أعتقد أنني في مرحلة التألق".

والممثلة التي فازت بجائزة الأوسكار في 2001 عن دورها في فيلم (إيرين بروكوفيتش)، متزوجة من المصور السينمائي داني مودر منذ 14 عاما وأنجبا 3 أطفال، وكانت نجمة مسلسل (فريندز) جنيفر أنيستون هي حاملة اللقب العام الماضي.

المركز الإسلامي لجنوب كاليفورنيا

كاليفورنيا / من رئيس التحرير

اثناء زيارتنا لمدينة كاليفورنيا لفت انتباهنا طبيعتها الخلابة وسكانها الذين ينحدرون من اصول مختلفة ويغلب عليهم اصحاب الاصول المكسيكية . ومن الاشياء التي تلفت الانتباه في هذه المدينة الترابط بين سكانها دون التمييز العنصري بين جنس وآخر وكذلك مساجدها الجميلة والمميزه وقد التقينا خلال الزيارة لمسجد كليفورنيا بمصلين من اصول عربية وباكستانية .

ونقدم لكم فكرة موجزه عن هذا المسجد :

المركز الإسلامي في جنوب كاليفورنيا هو مسجد ومركز ثقافي إسلامي في لوس أنجلوس. وهي تقع في شارع فيرمونت المجاور للقنصلية العامة الصينية. وهي واحدة من أكبر المساجد في جنوب كاليفورنيا مع الآلاف يصلون هناك كل يوم جمعة.

تأسس المركز في عام 1952 وكان في ذلك الوقت المسجد الوحيد في منطقة لوس أنجلوس. عندما تأسست هناك عدد قليل جدا من العائلات المسلمة في منطقة لوس انجليس والعديد من الحاضرين من المساجد كانوا من المسلمين الأجانب الذين يحضرون الجامعات المحلية. في أواخر الستينيات مع تخفيف القيود المفروضة على الهجرة، هاجرت المزيد من العائلات المسلمة وازداد المسجد، وفي عام 1969 أقيمت أول صلاة العيد في المسجد.

في أوائل عام 2000 تم تخريب المسجد عدة مرات في ما تم تصنيفه على أنه سلسلة من جرائم الكراهية. وقع الهجوم الأول عندما تم رسم الصليب المعقوف على مقدمة المسجد والهجوم الثاني عندما ألقيت صخرة في نافذة منطقة الصلاة الأمامية. وردا على هذا التخريب، قامت الشرطة بزيادة الأمن في المسجد، وتم التحقيق في الحوادث من قبل محققي السطو.

منذ تأسيسها وحتى في الآونة الأخيرة، المركز الإسلامي في جنوب كاليفورنيا عملت على التواصل مع أعضاء الجماعات الدينية الأخرى. في عام 2010 حضر مدير الشؤون الدينية للمركز خدمات روش هشانة في كنيس قريب من أجل زيادة الحوار بين الأديان. خلال الجدل حول بناء مسجد في مدينة نيويورك بالقرب من موقع هجمات 11 سبتمبر، اجتمع زعماء دينيون محليون من اليهود والروم الكاثوليك والكنائس المسيحية المتنوعة مع أعضاء المركز الإسلامي في جنوب كاليفورنيا لتقديم الدعم من أجل البناء قالوا إن معارضة البناء «متجذرة في التعصب» 4 منذ عام 2001، يستضيف المركز، جنبا إلى جنب مع المساجد في جنوب كاليفورنيا، يوم المسجد المفتوح الذي يمكن لغير المسلمين زيارة المسجد للقيام بجولة اسال اسئلة. وقد تم إنشاؤها كوسيلة لتحسين العلاقات بين المجتمع المسلم المحلي وغير المسلمين، وكذلك كوسيلة لمساعدة غير المسلمين على تعلم الثقافة الإسلامية وبعض أجزاء الأيديولوجية.

ويضم المركز أيضا مدرسة يومية ل 105 طلاب من مرحلة ما قبل المدرسة إلى الصف السادس جنبا إلى جنب مع صلاة الجمعة.

ويتمثل دور المركز في التعليم والتذكير، وليس الإجبار أو الحكم. الإسلام هو وسيلة كاملة للحياة. وفي حين أن النشاط الاجتماعي والسياسي قد يكون جزءا من هذا، فإن أنشطة المركز تركز على مصالح الإسلام والمسلمين في أمريكا. إن الانشغال من قبل سياسات البلدان الأخرى يؤدي فقط إلى الانقسام والفوضى بين المسلمين في أمريكا، ويتعارض مع سياسات المركز.

المركز الاسلامي في جنوب كاليفورنيا هي منظمة مستقلة. والغرض منه هو ممارسة وتقاسم قيم الإسلام في الولايات المتحدة الأمريكية من خلال توفير المرافق الدينية والتعليمية والترفيهية لأفراد الجمهور. إن ظهور هوية أمريكية مسلمة هو هدفها الرئيسي.

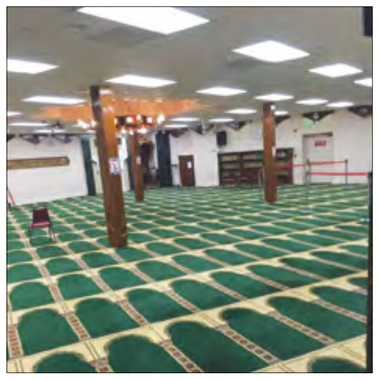

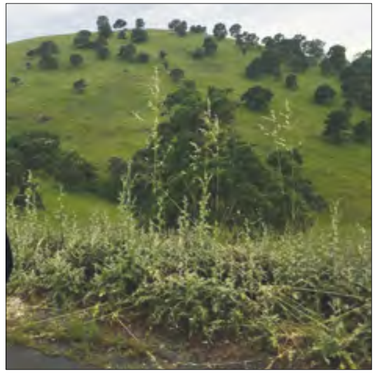

الفيفا ينفي فتح تحقيق ضد لاعبي بايرن ميونخ

نيون (سويسرا) – (د ب أ)- أكد الاتحاد الأوروبي لكرة القدم "يويفا" أنه لن يفتح أي تحقيق بعد مباراة ريال مدريد وبايرن ميونخ في إياب دور الثمانية لبطولة دوري أبطال أوروبا، رغم التقارير الواردة حول تهجم بعض لاعبي الفريق الألماني على غرفة خلع ملابس الحكام بعد اللقاء.

وعلمت وكالة الأنباء الألمانية (د.ب.أ) أن اليويفا لن يقوم بفتح أي تحقيق من أي نوع بعد المباراة الدرامية والمثيرة للجدل، التي فاز بها ريال مدريد 4 / 2 في الوقت الإضافي، لينتزع بطاقة التأهل إلى المربع الذهبي لبطولة دوري أبطال أوروبا.

ولا يعني هذا أن اليويفا لا يستطيع اتخاذ أي إجراء تأديبي في المستقبل.

وطبقا للمعلومات الواردة من عدة وسائل إعلام أسبانية، قام لاعبو بايرن ميونخ روبرت ليفاندوفسكي وأرتورو فيدال وتياجو ألكانتارا بتتبع الحكم المجري فيكتور كاساي حتى غرفة خلع الملابس، معربين عن غضبهم من أخطائه.

وأشارت بعض من وسائل الإعلام هذه إلى أن قوات الشرطة تدخلت من أجل إخراج اللاعبين المذكورين من الغرفة.

وكان بعض من لاعبي بايرن ميونخ ومسؤوليه قد وجهوا كلمات قاسية ضد حكم بعد المباراة، التي أقيمت على ملعب سانتياجو بيرنابيو، معقل ريال مدريد.

وجذب كاساي الأنظار ناحيته بعد أن قام بطرد أرتورو فيدال قبل ست دقائق من نهاية الوقت الأصلي للمباراة، بالإضافة إلى احتسابه هدفين للاعب كريستيانو رونالدو من تسلل واضح.

تطبيق قانون استئناف البطاقات الصفراء والحمراء بالدوري الإماراتي.. فما هو؟

أعلن اتحاد الكرة الإماراتي عن تطبيق قانون استئناف البطاقات الصفراء والحمراء ابتداءً من الموسم المقبل، والذي يأتي على غرار نظام الدوري الإنجليزي الممتاز.

وكانت الهيئة الدولية لكرة القدم، التابعة للاتحاد الدولي "فيفا"، قررت إجراء عدد من التعديلات على قوانين كرة القدم، وتم تفعيلها مع بداية شهر يونيو الماضي بشكل رسمي.

ويعد إلغاء العقوبة الثلاثية وخداع حراس المرمى ضمن أبرز 40 تعديلاً أقرها الاتحاد الدولي لكرة القدم بشكل نهائي، بالإضافة إلى إجراء عدد من التعديلات على حالات التسلل وكيفية احتسابها وموضع الكرة في تنفيذ الخطأ، إذ قرر الاتحاد الإنجليزي لكرة القدم أن يكون أول من يتبع التعليمات الجديدة.

ووفقا للتعديل الجديد فإن التعديل الخاص بالحكام وفقا للمادة الخامسة، تم إضافة به (روح اللعبة) إلى سلطة الحكم في إدارة المباراة وفقاً لقانون اللعبة وروح اللعبة، وعلى الحكم أن يكون دقيقاً في استخدامه وأن يحرك الأمور بحجة روح اللعبة.

– الرايات الركنية لا بد من تواجدها ولكن لو حصل أن انكسرت إحدى الرايات ولم يتم إصلاحها إذاً ليس من المعقول انتهاء المباراة أو تعطيلها، يمكن أخذ باقي الراية ووضعها أو التصرف تحت روح اللعبة حتى لا تتأخر المباراة أو يتم إلغاؤها بعد وجود البديل.

– أصبح الوضع واضحا لا يستطيع الحكم التراجع عن قراره بعد استئناف اللعب أو بعد نهائي أي شروط ومغادرة الملعب أو بعدم إنهائه المباراة، حيث كان في السابق يحصل جدل الآن انتهى بمجرد انتهاء أحد الشوطين أو المباراة لا يمكن أن يقوم بتغيير قراره (تصحيح القرار).

– على الحكم أن يبدأ بالمخالفات التي تستحق العقوبات الانضباطية التي تستحق الطرد أكثر شدة من التي تستحق الإنذار. مثلاً لاعب ارتكب مخالفة وهو يستحق البطاقة الحمراء أو إنذارا ثانيا يجب عدم السماح بالاستمرار بإعطاء مبدأ إتاحة الفرصة إلا في حالة أن الحكم متأكد 100% بأن هذه الفرصة سوف ينتج عنها هدف، لأن اللاعب المخطئ ممكن أن يتداخل أو يستفيد من الاستمرار إذا أيضاً الأخطاء التي تستحق ركلة حرة مباشرة أكثر شدة من التي تستحق ركلة حرة غير مباشرة.

وللتوضيح الحكم يستطيع استخدام البطاقات بعد دخوله ميدان اللعب، ولكن عند الاحماء أو أثناء التفتيش على أجهزة الملعب قبل المباراة مثلاً بساعة أو ساعة ونصف الساعة تقريباً هنا لا يشهر البطاقات فيها. يتم منعه فقط وإبلاغ الإداري بذلك وعمل تقرير بذلك.

أيضاً لا يعطي إنذارا أيضاً فقط يعمل تقريرا إذا حصل من اللاعب تصرف لا يستحق عليه إبعاده من المشاركة، أما إذا حصل تصرف يستحق عليه الإبعاد فيبلغه وكذلك إداري الفريق بذلك وأيضاً عمل تقرير بذلك.

– التعديل أيضاً، إذا حصل وأصيب لاعب نتيجة مخالفة من منافسه الذي يستحق الإنذار أو الطرد على تلك المخالفة فإنه يتم معالجة اللاعب داخل الملعب، بشرط أن يكون العلاج سريعا حتى لا يستفيد المخطئ من خطئه ويلعب فريقه كاملاً والفريق الآخر ناقص بحسب موقع ارم الالكترونية .

– أيضاً في حالة إعطاء مبدأ إتاحة الفرصة أصبح أن للحكم أن يستخدم يدا واحدة من أجل إعطاء هذه الإشارة بدلاً من رفع يديه الاثنتين كما كان في السابق.

الفيفا يهدد جواتيمالا بعقوبات قاسية

جواتيمالا سيتي (د ب أ)- من المرجح أن يقرر الاتحاد الدولي لكرة لقدم "فيفا"توقيع عقوبات قاسية على اتحاد جواتيمالا للعبة، قد تصل إلى حرمانه من المشاركة في جميع البطولات الدولية لمدة عام أو أكثر، حسبما أفادت مصادر داخل اتحاد جواتيمالا.

وأعلن كل من الأرجنتيني خاير بيرتوني، عضو الفيفا، وماركو ليال من جواتيمالا، الذي يشغل منصب المستشار القانوني لاتحاد أمريكا الشمالية والوسطى والكاريبي "كونكاكاف"، أمس الأربعاء أن الفيفا سيناقش خلال اجتماع جمعيته العمومية في البحرين في 11 أيار/مايو المقبل الوضع الحالي لاتحاد جواتيمالا لكرة القدم، المعاقب بالإيقاف حاليا بسبب فضائح فساد.

ويأمل الفيفا بأن تتمكن جواتيمالا من إعادة هيكلة اتحاد كرة القدم من خلال الموافقة على اللوائح الجديدة واختيار لجنة تنفيذية له.

ولكن جواتيمالا تواجه في هذا الصدد عائقا كبيرا، حيث أنها تحتاج إلى موافقة المجلس التشريعي للبلاد على قانون الرياضة الجديد من أجل أن تتمكن من اتخاذ الإجراءات المذكورة.

بيد أن البرلمان في جواتيمالا قرر اللجوء أولا إلى المحكمة الدستورية لاستشارتها في هذا الموضوع خشية وقوع انتهاك لقانون الدولة.

وقال ليال، الذي وصف الوضع الحالي لكرة القدم في جواتيمالا بالمؤسف: "هذا هو العائق الأكبر لجواتيمالا".

وقام الفيفا بتعيين لجنة لتصحيح الأوضاع على رأس قيادة اتحاد جواتيمالا لكرة القدم في كانون ثان/يناير 2016 من أجل إعادة الانضباط لهذا الاتحاد بعد فضيحة فساد فجرها بعض من قيادته، الذين اتهموا بتلقي رشى مالية مقابل بيع حقوق البث التليفزيوني للمباريات.

وتم الكشف عن قضية الفساد هذه من قبل القضاء الأمريكي في 2015، وتم اتهام رئيس اتحاد جواتيمالا لكرة القدم آنذاك، برايان خيمينيز، بالضلوع في هذه القضية، ليصدر الفيفا قرارا بإيقافه مدى الحياة عن ممارسة أي نشاط يتعلق بكرة القدم.

غياب الأمن يهدد مستقبل الكرة الكولومبية

بوجوتا (د ب أ)- أكد خورخي بيردومو، رئيس رابطة الدوري الكولومبي لكرة القدم، أن المسابقة قد تتوقف إذا قررت السلطات الأمنية الانسحاب من عملية تأمين المباريات.

وتنامت احتمالات انسحاب الشرطة من تأمين مباريات كرة القدم في كولومبيا بعد صدور لائحة جديدة هذا العام تمنع الاستعانة بالقوات الأمنية في الأنشطة الخاصة.

وبدأت أعداد أفراد الأمن في التراجع داخل الملاعب منذ دخول اللائحة الجديدة حيز التنفيذ، والتي تنتظر موافقة البرلمان الكولومبي لإقرارها بشكل كامل.

ويرى بيردومو أن المنافسات يجب أن تتوقف إذا ما قررت الشرطة عدم تأمين المباريات، حيث أن رابطة الدوري الكولومبي لن تستطيع تحمل مسؤولية فرض الأمن خلال المناسبات الرياضية.

وقال بيردومو في تصريحات لصحيفة "التيمبو" الكولومبية: "حضور الشرطة ليس مطلوبا بالطبع في جميع المباريات، وإلا كان هذا سوء استخدام لهذه الطاقة البشرية، ولكن غياب قوات الأمن عن المواجهات التي تشكل خطورة عالية سيكون بمثابة انتحار".

وأضاف: "هناك مباريات يساعد تواجد الأمن فيها على انخفاض أعمال الشغب من قبل الجماهير بنسبة 90 بالمئة".

وأشار المسؤول الكولومبي إلى أن أمن الأشخاص، الذين يحضرون المباريات، لا يمكن أن يكون من ضمن مسؤوليات الشركات الخاصة ويجب أن يظل في يد السلطات الأمنية التابعة للدولة.

FINANCIAL SERVICES
THE CAPITAL YOUR BUSINESS NEEDS
GET BUSINESS FUNDING TODAY
BUSINESS CASH ADVANCE
BUSINESS LOANS
ONE PAYMENT SYSTEM, LLC
نتكلم اللغه العربيه
CALL OR EMAIL US TODAY!
(646) 294-1237 ADEL KASSIM
GHORBANEWS1@YAHOO.COM KASSIMADEL@YAHOO.COM

ACCEPT ALL FORMS OF PAYMENT
CREDIT
DEBIT
EBT
GIFT CARDS - CHECK GUARANTEE
POINT OF SALE (POS) EQUIPMENT
ALL EMV CARD ACCEPTANCE
MOBILE WALLETS
APPLE PAY - ANDROID PAY - SAMSUNG PAY
ONE PAYMENT SYSTEM, LLC
نتكلم اللغه العربيه
CALL OR EMAIL US TODAY!
(646) 294-1237 ADEL KASSIM
GHORBANEWS1@YAHOO.COM KASSIMADEL@YAHOO.COM

إعـــــلان
قريبا جدا ..... ترقبوا افتتاح موقع غربة الجديد على الانترنت
× اعلانات مجانية على الانترنت
× اعلانات للباحثين عن الوظائف
× وموضيع اخرى منوعة وشيقة تواكب الحدث
للاستفسار والاعلان الاتصال على :
917 - 488-9650
Email: ghorbanews1@yahoo.com
نحن غير مسؤولين عن اي اخطاء في التصميم الذي سيرسل لنا

تعرف على قائمة الأثرياء العرب لعام ٢٠١٧

ضمت قائمة فوربس العديد من الأثرياء العرب، فمنهم من الامارات العربية المتحدة، والمملكة العربية السعودية، وغيرها من الدول العربية.

فقد استعادوا مكانتهم في قائمة فوربس من جديد، لا سيما بعد تعافي أسعار النفط التي أدت إلى خروج 8 منهم في العام الماضي. ويعود بعض الفضل في ذلك إلى تثبيت حدود الإنتاج من قبل منظمة أوبك، وإلى تحسن أداء أسواق الأسهم أيضاً.

وهؤلاء الأثرياء هم: بسام وقتيبة الغانم وفوزي ومهند الخرافي من دولة الكويت، والإخوة السعوديون سلمان وفواز وعبد المجيد الحكير، وأنسي ساويرس، عميد أثرى عائلات مصر، ومطور العقارات المغربي أنس الصفريوي.

كما ظهر بقائمة العام الحالي اثنان من الأثرياء العرب، وهما محمد صبري المستثمر في شركات التطوير العقاري في المملكة العربية السعودية، وحمد بن جاسم بن جابر آل ثاني من قطر.

وقد ارتفع صافي الثروات الإجمالي للأثرياء العرب بنسبة 29.2 % خلال العام الماضي، ليصل إلى 123.4 مليار دولار، توزعت على 42 ثرياً.

بينما ضمت المملكة العربية السعودية معظم الأثرياء من أصحاب المليارات وأغناهم أيضاً، بصافي ثروات لـ 10 أثرياء مجتمعين قدره 42.1 مليار دولار. يليهم الأثرياء الإماراتيون، بصافي ثروات وصل إلى 27.3 مليار دولار، كما برزت لبنان بوصفها البلد الذي احتوى على أكبر عدد من أصحاب المليارات قياساً إلى عدد السكان.

في حين تزايدت ثروة ماجد الفطيم من الإمارات العربية المتحدة، صاحب متاجر (Carrefour) الضخمة على امتداد منطقة الشرق الأوسط وآسيا وأفريقيا، إلى ما يفوق الضعف بمقدار 10.6 مليار دولار، ليحل مكان محمد العمودي، وغدت كينيا أولى الوجهات التي وصلت إليها مجموعته في منطقة جنوب الصحراء الكبرى الأفريقية عام 2016 .

لكن يظل الأمير الوليد هو الأكثر ثراء من نظرائه الأثرياء، بعد إضافة 1.5 مليار دولار إلى ثروته البالغة 18.7 مليار دولار.

كذلك تكشف فوربس الشرق الأوسط في هذا العدد، عن قائمتها السنوية الثانية للعائلات الثرية المؤثرة في اقتصادات الدول العربية، وجميعها من دول الخليج العربي.

وقد ورثت معظم العائلات الثرية وعددها 12 عائلة، ثرواتها بعد انتقال الأعمال من الآباء إلى الأبناء الذين تولوا بدورهم إدارتها وتنميتها، بينما يشكل العصاميون أكثر من 70 % من الأثرياء العرب، وعلى نحو مماثل لقائمة الأثرياء الأفراد، ضمت المملكة العربية السعودية معظم العائلات الثرية، بصافي ثروة إجمالية قدرها 25.7 مليار دولار، وفي مقدمتها عائلة العليان بثروة قدرها 8 مليارات دولار، مصدرها الشركات المساهمة العامة.

تليها عائلة الشايع (5 مليارات دولار) وأبو داوود (4 مليارات دولار) اللتان تشكلت ثرواتهما من حيازة حقوق علامات تجارية عالمية لوقت طويل، وهي طريقة شائعة لمزاولة الأعمال التجارية في منطقة الشرق الأوسط.

تعرف على قائمة أثرى العائلات العربية لعام 2017

ومقارنة بالعام الماضي، حافظت غالبية العائلات على ثرواتها كما هي أو زادت عليها، وأفراد عائلتي الحكير والخرافي عادوا إلى قائمة فوربس هذا العام، في إشارة إلى تحسن الأسواق المالية.

كذلك حلت على القائمة لأول مرة، عائلة الفهيم بصافي ثروة قدره 1 مليار دولار. وهي تساهم في تأسيس مشروع «لؤلؤة دبي» البالغة قيمته 10 مليارات دولار.

المنهجية : نتجت التقديرات من مراجعات سريعة للثروات، بناء على أسعار الأسهم في 17 فبراير/ شباط 2017 للأفراد الأثرياء، وكما هي في 8 مارس/ آذار 2017 للعائلات الثرية، بحيث تصل قيمة الأسهم التي يمتلكها الاشقاء أو الورثة في الشركة نفسها إلى 1 مليار دولار على الأقل.

ولتقييم الأصول الخاصة، نطبق نسب السعر إلى المبيعات أو السعر إلى الأرباح المقارنة، على الإيرادات أو صافي الأرباح. وبالرغم من أن «بي إن سي مينون» هندي الأصل، إلا أن فوربس تصنفه ضمن أثرياء سلطنة عُمان، لأنه من مواطنيها.

في ليبيا خصومات الشمال تتمدد جنوبا

طرابلس- (أ ف ب) – يواجه الجنوب الليبي الذي يشكل تقاطعا لمختلف أنشطة التهريب ولطالما عانى من التهميش، خطر التحول الى منطقة لتصفية الحسابات بين الخصوم السياسيين شمالا الساعين لتوسيع نفوذهم، بحسب خبراء.

وتشهد ليبيا فوضى وانقسامات منذ اطاحة نظام معمر القذافي في 2011، وتتنافس فيها سلطتان هما حكومة وفاق وطني في طرابلس تحظى بدعم المجتمع الدولي وأخرى في الشرق لا تعترف بها وتتبع لها قوات "الجيش الوطني الليبي" بقيادة المشير خليفة حفتر.

وتبقى مناطق واسعة من ليبيا ولا سيما الجنوب الصحراوي الشاسع المحاذي للجزائر والنيجر وتشاد، خارجة عن سيطرة حكومة الوفاق الوطني، وتستغل ميليشيات الفوضى التي تسودها لإدارة شبكات لتهريب المهاجرين والوقود والمخدرات والأسلحة.

وتواجه قوات حفتر منذ اسبوع ومجموعات تابعة لحكومة الوفاق في محيط قاعدة تمنهنت قرب مدينة سبها التي تقع على بعد أكثر من 600 كلم جنوب طرابلس.

تعتبر هذه القاعدة المهمة لموقعها الاستراتيجي التي تبلغ مساحتها 15 كلم مربع أهم القواعد العسكرية في جنوب ليبيا. وهي خاضعة لسيطرة "القوة الثالثة" الموالية لحكومة الوفاق، الوافدة من مصراتة (200 كلم شرقي طرابلس)، المدينة التي تعد أقوى وأكبر الفصائل المسلحة عددا.

تعرضت القاعدة لقصف جوي نفذته قوات حفتر بعد اعلانها هجوما بريا لاستعادة هذا الموقع العسكري.

واوضح المحلل الليبي محمد الجارح لوكالة فرانس برس ان "الجيش الوطني الليبي يريد نصرا في منطقة فزان (الاسم التاريخي لاقليم الجنوب) لتعزيز موقعه، فيما تضاعف حكومة الوفاق التعبئة لتفادي ذلك".

وندت حكومة الوفاق بالهجوم مضيفة ان القوات الموجودة في تمنهنت تابعة لها معلنة عن هجوم مضاد لطرد قوات حفتر من الجنوب، في أول تأكيد لمواجهات مباشرة مع هذه القوات.

– "فقدان السيطرة"-

أعرب ماتيا توالدو الخبير في المجلس الأوروبي للعلاقات الدولية لوكالة فرانس برس عن القلق من ان تصبح مجموعات مسلحة وقبائل في الجنوب "عالقة في نيران المعارك" محذرا من فقدان السيطرة على الوضع.

كذلك اعرب سفراء الولايات المتحدة وروسيا والصين وبريطانيا وفرنسا في ليبيا الثلاثاء عن مخاوفهم مشددين على "الفرق" بين مكافحة الارهاب و"الاعمال التي قد تسبب تدهورا إضافيا للوضع ، في أشارة واضحة الى هجوم حفتر الذي جعل مكافحة الارهاب أولوية.

لكن المحللين يرون ان حفتر الذي لا يملك القوات الكافية في الجنوب لا يتمتع بثقل مواز لخصومه.

وعلى الرغم من الشعبية اليت يحظى بها "الجيش الوطني الليبي" بين بعض قبائل وتشكيلات الجنوب عبر توزيع اليات عليها، "ما زال ضعيفا عسكريا أمام القوة الثالثة"، بحسب كلاوديا غاتسيني من المجموعة الدولية للأزمات.

وتضيف ان العلاقات الاقتصادية "الوثيقة" بين الجنوب ومصراتة لا تحول دون خشية ليبيي الجنوب "من تجميد التبادلات التجارية مع الشمال".

ومنذ انتهاء الثورة التي اطاحت نظام معمر القذافي العام 2011 تشهد ليبيا حالة من الفوضى، تتخللها صراعات قبلية في جنوب البلاد الصحراوي الشاسع والمهمش للسيطرة على المناطق الحدودية مع تشاد والنيجر والسودان التي تستخدم لنقل الاغذية والمواشي وكذلك تهريب المهاجرين والسجائر والمخدرات والاسلحة.

الغارديان: الغرب يستخدم عدة دول ساحات تجارب لأسلحته

لندن ـ نشرت الغارديان مقالا للكاتب مصطفى بيومي بعنوان "الغرب استخدم المستعمرات سابقا كساحات لتجربة أسلحته فهل يبدو اليوم مختلفا؟".

يشير بيومي إلى استخدام الولايات المتحدة "أم القنابل" التي لم تستخدم من قبل في أي معركة لقصف موقع في أفغانستان قالت إن عناصر تنظيم الدولة الاسلامية يتمركزون فيه لكنه يتساءل لماذا تستخدم واشنطن هذه القنبلة بالذات في عملية كهذه؟

ويعتبر بيومي أنه بالطبع لا أحد يتعاطف مع التنظيم لكنه في الوقت نفسه يؤكد أنه لا حاجة لتكون خبيرا عسكريا حتى تشعر بالريبة في هذا الامر وتسأل نفسك ماذا يحدث؟

ويسترجع بيومي تاريخ الدول الاستعمارية في القرنين السابقين محاولا الحصول على إجابة موضحا أن الدول الاستعمارية استخدمت مستعمراتها دوما كحقول للتجارب تستخدم فيها الأسلحة الجديدة لتعرف تأثيرها وعيوبها.

ويشير بيومي إلى أن تاريخ ظاهرة القصف الجوي حديث نوعا ما عن تاريخ القنابل نفسها إذ يعد أول قصف جوي ضمن نطاق هذه الظاهرة هو القصف الإيطالي لليبيا عام 1911 حيث عانت البلاد من كثافة القنابل التي تتساقط عليها من السماء.

ويوضح بيومي إلى أن الغرب يستخدم حاليا عدة دول مثل ليبيا وسوريا والعراق كساحات تجارب لأسلحته وهو الامر الذي يسبب معاناة لأبناء هذه الدول موضحا ان منطقة جنوب شرق أسيا عانت أيضا في السابق عندما كانت الساحة الرئيسية لتجارب الغرب. (بي بي سي)

الانتهاء رسمياً من «أسوأ» إصدارات ويندوز

أنهت شركة مايكروسوفت رسمياً الإصدار المسمى فيستا Vista من نظامها التشغيلي ويندوز، وذلك بعد مرور 100 سنوات على توفيره لأول مرة للمستخدمين، والذي يعتبر بنظر الكثير من المستخدمين والخبراء الإصدار الأسوأ من النظام التشغيلي ويندوز منذ إصدار Windows ME.

ويأتي ذلك عبر إعلان نشرته الشركة على منتدى الدعم الخاص بها أعلنت فيه أنه اعتباراً من 11 أبريل/نيسان الحالي لن يتلقى الإصدار القديم فيستا من النظام التشغيلي ويندوز التحديثات الأمنية القادمة والإصلاحات العاجلة غير الأمنية فضلاً عن عدم توفيرها أي خيار من خيارات الدعم المجانية أو المدفوعة.

وأفاد الإعلان أن «مايكروسوفت قدمت الدعم لنظامها التشغيلي ويندوز فيستا على مدى السنوات العشر الماضية، ولكن الوقت قد حان بالنسبة لنا، جنبا إلى جنب مع شركائنا من مصنعي الأجهزة و البرمجيات، لاستثمار مواردنا ضمن أحدث التقنيات حتى نتمكن من الاستمرار في تقديم تجارب جديدة كبيرة».

ويمكن لمستخدمي نظام ويندوز فيستا الاستمرار في استعمال النظام التشغيلي بعد انتهاء الدعم إلا أن فرصة قيام صناع البرمجيات بإنشاء تطبيقات مخصصة لهذا الاصدار سوف تنتهي تدريجياً، كما أن خطر تحولهم إلى ضحايا لمختلف الثغرات الأمنية والفيروسات والهجمات سوف يكبر تدريجياً.

إنستغرام تضيف ميزات جديدة بعد تخطي قصصها ٢٠٠ مليون شخص

أعلنت شركة فيس بوك عن وصول عدد مستخدمي قصص خدمتها لمشاركة الصور إنستغرام Instagram إلى 200 مليون شخص نشط يوما، وذلك بعد مرور ثمانية أشهر على إطلاق الخدمة بتاريخ 2 أغسطس (آب) 2016، وكانت الاحصائيات السابقة تشير إلى 150 مليون مستخدم نشط يومياً، بعد مرور أربعة أشهر على توفير الميزة.

وتشهد خدمة مشاركة الصور نمواً مستمراً في عدد مستخدمي ميزة القصص المشابهة لميزة القصص في تطبيق التراسل سناب شات، وللاحتفال بهذه المناسبة وتشجيع المستخدمين على زيادة الاستعمال فإن الشركة المملوكة لفيس بوك أطلقت مجموعة من الأدوات الجديدة مثل ملصقات سيلفي وإمكانية تثبيت ملصقات على فيديوهات القصص.

كما عملت الخدمة على توسيع إمكانية الوصول إلى الملصقات الجغرافية لتشمل شيكاغو ولندن ومدريد وطوكيو، بحيث يجري دمج المزيد من الميزات الموجودة في سناب شات ضمن تطبيق مشاركة الصور، وتحاول الخدمة العمل على مشاركة المزيد من الأعمال الفنية والإبداعية والتعبيرية لزيادة تعلق واهتمام المستخدمين بها.

وتتمحور فكرة ملصقات سيلفي حول إمكانية التقاط ردود فعل وجوه المستخدمين وإتاحة لصقه بشكل سريع على أي صورة أو مقطع فيديو، ويمكن للمستخدمين إنشاء قصة والضغط بعد ذلك على الوجه المبتسم ليحصل على ملصق جديد مع رمز كاميرا يسمح بالتقاط ما تسميه إنستغرام «سيلفي مصغر».

ويمكن عبر هذه الميزة تطبيق أنماط إطارات مختلفة للصق سيلفي وتطبيقه على القصص وتغيير حجمه واستعماله بشكل مدمج مع مؤثرات خاصة أخرى ومرشحات وملصقات يوفرها التطبيق، كما يمكن استعماله لتغيير الوجوه مع شخص آخر في الصورة، على غرار مرشح سناب شات.

كما أضافت إنستغرام دعماً لتثبيت الملصق ضمن مقطع الفيديو، والتي تشابه بشكل أو آخر مع الميزة الموجودة ضمن سناب شات، وتسمح ميزة تثبيت الملصق وضع الملصق في مكان ما ضمن مقطع الفيديو، ويمكن التحكم بالملصق عن طريق الضغط عليه بشكل متواصل ونقله إلى أي عنصر ضمن الاطار وتأكيد موضعه عن طريق النقر على زر «دبوس».

وتعمل هذه الميزة مع أي نص وملصق، ويمكن استعمالها ضمن الفيديوهات العكسية، ولكن يبدو أنها لا تعمل مع مقاطع فيديو البث المباشر، كما يمكن تثبيت ملصقات متعددة ضمن مقطع الفيديو.

طريقة خطرة لاتخطر لك لكشف كلمة مرور الهاتف !

كشفت دراسة جديدة أنه يمكن التعرف على كلمات المرور التي يستعملها الأشخاص لفتح هواتفهم، فقط من خلال حركة الجهاز.

وقال باحثون من جامعة نيوكاسل البريطانية إنه يمكن اكتشاف كلمة مرور هاتف معين فقط من خلال معاينة طريقة تحريك الشخص هاتفه، أثناء إدخال الكلمة السرية.

وفي هذه الدراسة، تمكن الباحثون من تخمين 70 في المئة من كلمات مرور عدة أشخاص فقط من خلال مشاهدة حركة الجهاز.

وذكرت الدراسة أنه لا توجد طريقة لحل هذه المشكلة، مما قد يعرض الهواتف الذكية والأجهزة اللوحة للخطر، خاصة وأنها تحتوي على الكثير من معلوماتنا الشخصية.

وقالت المعدة الرئيسة للدراسة، الدكتورة مريم مهرنيزاد ،غالبا ما يستعمل الأشخاص كلمات مرور لإغلاق هواتفهم، حتى لا يتمكن أي شخص آخر من فتح الهاتف.. إلا أنه وجدنا أنه بمجرد معاينة ومتابعة كيف يغلق الشخص هاتفه وكيف يدخل كلمة المرور، يمكن للمتابع التعرف على كلمة المرور بنسبة كبيرة،.

فيس بوك تضيف ميزة الدفع الجماعي ضمن مسنجر

أضاف فيس بوك ميزة جديدة مخصصة للدفع الالكتروني الجماعي إلى تطبيقه «مسنجر»، وتخطى الموقع طريقة الدفعات الفردية وتحولت إلى الجماعية، وتتوفر الميزة في الوقت الحالي لأولئك المتواجدين ضمن أراضي الولايات المتحدة الأمريكية.

ويمكن استعمال الميزة الجديدة ضمن المحادثة الجماعية عن طريق الضغط على علامة الزائد (+) في أسفل الزاوية اليسرى للمحادثة الجماعية وتحديد رمز المدفوعات وإدخال المبلغ الواجب على الشخص الواحد دفعه أو المبلغ الإجمالي ليتم تقسيمه بالتساوي بين أفراد المحادثة الجماعية ضمن مسنجر.

وكانت الشبكة قد وفرت لأول مرة الدعم لميزة الدفعات الإلكترونية على تطبقها للتراسل في عام 2015، وقد اقتصر الأمر حينها على المعاملات المالية والدفعات الفردية والشخصية، وهو ما يمكن اعتباره أمر جيد فيما يتعلق بالدفع أو طلب النقود شخصياً، واتجهت فيس بوك حالياً إلى توسيع البنية التحتية الحالية لاستيعاب المجموعات.

وتتيح الميزة بعض الامكانيات التي قد يرغب الجميع بمعرفتها مثل معرفة من الذي دفع من داخل المحادثة الجماعة ومين لم يقم بالدفع بعد، كما يمكن طلب عرض التفاصيل دائماً بوضعية كامل الشاشة، مما يسهل الأمور فيما يخص المبالغ التي يتوجب دفعها ضمن الأحداث الجماعية مثل تقسيم فاتورة المطعم أو شراء تذاكر لحضور حدث أو التنقل ضمن وسائل النقل.

أرسل لأصدقاك الصور والدردشات وحوّل لهم المال عبر «واتساب»

يبدو أن أكبر منصة للمحادثة في العالم، وهي تطبيق واتساب، على وشك دخول سوق جديدة كليا بالنسبة لها وهي سوق تحويل الأموال، فقريبا سيكون بوسع عشرات الملايين من مستخدمي التطبيق تحويل الأموال إلى بعضهم عوض الاكتفاء بما هو قائم حاليا من تحويل الصور والفيديوهات ووجوه الايموجي المبتسمة.

ووفقا لموقع CNN تخطط واتساب لأن تكون الهند، التي تشكل سوقها الأكبر، المكان الذي تطلق فيه تجربتها الجديدة بتحويل الأموال عبر الانترنت.

وقد عينت الشركة المملوكة لفيسبوك مديرا جديدا ليتولى رئاسة قسم التحويلات المالية الرقمية في ذلك البلد، على أن يكون مركزه في المقر الرئيسي لشركة فيسبوك بولاية كاليفورنيا.

وبحسب بيان الشركة، فإن المدير الجديد سيتولى: «التعامل مع الاستفسارات الخاصة بالتحويلات الرقمية والتعاون مع البنوك، لحشد دعم عالمي من أجل تطبيق التحويلات المالية الرقمية عبر واتساب».

ويبدو أن قرار واتساب إطلاق خدماتها هذه من الهند، التي تشكل خُمس إجمالي عدد مستخدمي التطبيق حول العالم، ليس مفاجئا على الاطلاق، فقد قال أحد الناطقين باسم الشركة: «الهند سوق مهمة جدا لواتس أب ونحن نحاول التفكير في كيفية المساهمة في مشروعهم للتحول الرقمي الوطني، ونحن نواصل الاستماع عن كثب لردود الفعل من المستخدمين».

جوجل تعرض «أسهل وأسوأ» طريقة للتربح من يوتيوب

قالت صحيفة ديلي ميل البريطانية إن موقع غوغل العملاق وعبر خدمة يوتيوب للمقاطع المصورة يتربح من عرض الأشخاص يقومون بأفعال مؤذية لأنفسهم أو تثير الاشمئزاز، وهي طريقة أيضا لكسب المال بالنسبة لهؤلاء المستخدمين.

وذكرت الصحيفة إنه في الوقت الذي تكسب فيه غوغل مبالغ طائلة من الإعلانات المصاحبة للفيديوهات الأكثر مشاهدة، فإن محتوى بعض الفيديوهات كان سببا رئيسيا في اجتذاب الإعلامات، وهو عبارة عن أفعال مؤذية مثل قيام أحدهم بجرح نفسه بآلة حادة أو الإقدام على تناول طعام فاسد او مقرف، أو القيام بحركات خطرة.

وأوضحت الصحيفة في تحقيق خاص أنها اكتشفت كثير من الجهات التي تروج لأفعال صادمة وتنطوي على خطورة من أجل جذب الإعلانات التي تعود بالنفع بالدرجة الأولى على غوغل.

وذكرت أن شركات عالمية تضع إعلاناتها مع هذا النوع من الفيديوهات على يوتيوب.

ويكسب المستخدمين الذين يضعون فيديوهات على يوتيوب 8 دولارات تقريبا مقابل 1000 مشاهدة، ما يعني الحصول على مبالغ ضخمة من الفيديوهات التي تجتذب ملايين المشاهدات، وفي نفس الوقت، فإن ذلك لا يقارن بالربح الذي تحصل عليه غوغل.

وذكرت غوغل في وقت سابق أنها طورت أدوات من أجل مواجهة المحتوى الذي ينطوي على عنف أو إرهاب، وتراعي ملائمة المادة المعروضة مع الإعلانات، لكن منتقدون يقولون إن ذلك يهدف فقط للمحافظة على مصالحها الاعلانية.

الابراج

الحمل
22 مارس - 20 إبريل
أنت مفعم بالحيوية والنشاط البدني والذهني؛ استخدم إمكاناتك في اتخاذ القرار السليم لتنفيذ مخططاتك والتقدم إلى الأمام في مشروعاتك.

الثور
21 إبريل - 21 مايو
سوف تتعرض للكثير من الأسئلة اليوم، وسوف يُطلب منك النصح ويتطلب ذلك أن تحافظ على السلام في موضوعات حساسة.

الجوزاء
21 مايو - 20 يونيو
لا يبدو أن الأشياء تسير بصورة جيدة اليوم، فلديك أيضًا مشكلة في التركيز على المهام اليومية. على الرغم من صعوبة تحفيز ذاتك، لا تخفض رأسك في يأس.

السرطان
22 يونيو - 23 يوليو
لا يجب أن تتبنى مسئوليات كثيرة، مهما كانت المغريات. يجب أن تركز على الأمور الأهم بالنسبة لك، وإلا فسوف تعرض نفسك لخطر أن تطغى عليك هذه الأمور.

الأسد
23 يوليو - 22 أغسطس
قد يكون اليوم مضطربًا، فمن ناحية، الكثير من الأشياء لن تسير على رغبتك، ومن ناحية أخرى، ستجد نفسك في مواقف صعبة بسبب من هم حولك.

العذراء
24 أغسطس - 23 سبتمبر
في العمل، قد تكون أنت السبب في الخلافات، فلا تطلب الكثير من نفسك ومن زملائك، وعندئذ سوف يصبح ممكنًا أن تتقدم بشكل أفضل.

الميزان
24 سبتمبر - 23 اكتوبر
اليوم لا تبدو قادرًا على إنجاز أي شيء، ولكن لا تدع ذلك يرجعك كثيرًا للخلف. إذا استمريت في العمل بثبات، سوف تكتشف النجاح مرة أخرى.

العقرب
24 أكتوبر - 22 نوفمبر
مع طاقتك وحماسك اللذين اكتشفتهما حديثًا، الوقت الآن جيد للبدء في اكتشاف فرص جديدة قد تؤدي إلى تجارب مثيرة لا تُنسى.

القوس
23 نوفمبر - 22 ديسمبر
على الرغم من أن كل شيء كان يسير بسلاسة من قبل، يقف شيء أو شخص ما في طريقك الآن. حدد مقدار القوة التي تحتاجها للتغلب على هذه العقبات أو ما إذا كان من الأفضل تجاهلها ببساطة.

الجدي
23 ديسمبر - 20 يناير
ستصبح صدقاتك أكثر عمقًا وسوف تسترجع مع أصدقائك أحداث وذكريات ماضية لا تنسى. في وسط المجموعات التي تنتمي إليها بالأخص، سوف تتشابك سلسلة إجراءات جماعية حيوية وإيجابية جدًا وسوف تقودك بسرعة مذهلة إلى هدفك.

الدلو
21 يناير - 19 فبراير
ستلقى ترحاب عارم من قبل كل من تقابلهم، فاحرص على أن تقابل ذلك الود بنفس القدر وسوف تكسب أصدقاء العمر! وقد يحالفك الحظ وتلتقي بشريك حياتك.

الحوت
20 فبراير - 21 مارس
الأشخاص المهمون في حياتك يراقبون ويتابعون مشروعاتك المهنية والشخصية. عليك الاستفادة من هذا التأثير والتزم بالمهمة بثقة! اقترح آرائك ووجهة نظرك بأسلوب مُقنع، لكن في ذات الوقت بدون مزايدة ومبالغة - الغرور لن يساعد - الرصانة قد تشارك بفاعلية في تحقيق النتائج.

2557 sudoku

	5		3				4	
3	7					2		
	8			1	9	3		
8			7		6			3
1		3				4		6
9			4		1			5
		6	2	5			3	
		2					8	4
	1				3		9	

شروط اللعبة

هذه الشبكة مكوّنة من 9 مربعات كبيرة وكل مربع كبير مقسّم إلى 9 خانات صغيرة. من شروط اللعبة وضع الأرقام من 1 إلى 9 ضمن الخانات بحيث لا يتكرر الرقم في كل مربع كبير وفي كل خط افقي او عمودي.

كلمات متقاطعة 2557

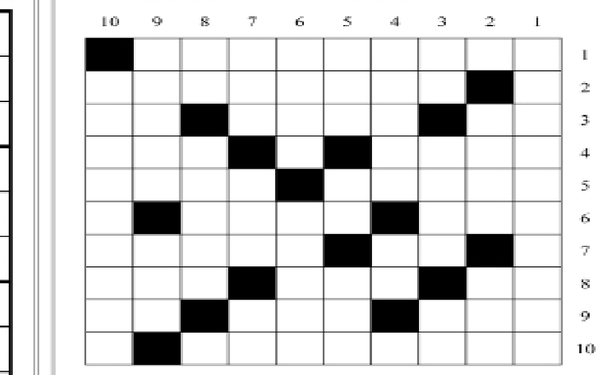

افقيا

1- إحدى الوزارات المهمة في لبنان - 2- رئيس جمهورية لبناني راحل ما قبل الإستقلال - 3- ضمير منفصل - حبل مفتول - نفر الماء - 4- رجل من أرض آدوم إمتحنه الرب قصير ذكر في التوراة والقرآن - ذكر الماعز - 5- مدينة في ليبيا - حصلت على جائزة تقديرية - 6- جعل للباب عتبة - عاتبت - 7- للنداء - نفقة واستهلاك - 8- للتأفف - أسر النساء في الحروب - أبرّ بالوعد - 9- إستهجن التصرّف - يستخرج من بعض الحيوانات لصنع الألبسة الشتوية - للتعريف - 10- أرخبيل في أقصى جنوبي أميركا بالمحيط الهادي يتبع الأرجنتين وتشيلي ويفصله عنهما مضيق ماجلان

عموديا

1- أحد متصرفي جبل لبنان أرمني الأصل - 2- أغنية لفريد الأطرش - ضوء الصباح - 3- متشابهان - صاحبي وصديقي - كان رفيق الجلد ناعمه في سِفْن - 4- عاصمة بوتان - أصل البناء - 5- مدينة لبنانية - مرتفع من الأرض - من الخضر يؤكل نيئاً أو مطبوخاً وله فوائد صحيّة جمّة - 6- أمة قدمي - بلدة لبنانية بقضاء الكورة - 7- ما حول الأسنان من اللحم والعامة تسميها نيرة - مدينة سورية - ماركة صابون - 8- متشابهان - كتلة جبلية بين سلوفاكيا وبولونيا فيها أعلى قمم الكاربات - 9- مدينة إيرانية - وكالة أنباء عربية - 10- ماركة سجائر أو إسم لمدينة بريطانية

موسكو تستضيف ظريف والمعلم: اتفقنا مع واشنطن على «عدم تكرار» الضربات

عاد الرئيس الأميركي ليلتف على عدد من تصريحاته السابقة حول مصير الرئيس السوري، ويقول إن «تحقيق السلام ليس مستحيلاً، ببقائه. وبالتوازي، خرج وزير الخارجية الروسي ليؤكد، خلال استقباله نظيره السوري، أن مباحثاته مع الجانب الأميركي تضمّنت «اتفاقاً» على أن تكرار الضربات ضد سوريا «ليس مقبولاً».

بينما تتوجه الأنظار اليوم إلى موسكو التي تستضيف وزيري الخارجية الإيراني محمد جواد ظريف والسوري وليد المعلم، لعقد لقاء ثلاثي يبحث تطورات الملف السوري عقب العدوان الأميركي، عاد الرئيس الأميركي دونالد ترامب ليعزّز قلق المراهنين على موقفه الحاد تجاه مصير الرئيس السوري بشار الأسد، بعد تأكيده أن إدارته «لن تصرّ على رحيل الأخير».

وأتى موقف ترامب «المتذبذب» بالتوازي مع ختام زيارة وزير خارجيته ريكس تيلرسون لموسكو، وفي ضوء ما رشح عنها من تلميحات عديدة حول توافق العاصمتين على ضرورة وقف التدهور في العلاقات الثنائية بين البلدين، على الرغم من إشارة المتحدث باسم الرئاسة الروسية، ديميتري بيسكوف، إلى أن «من السابق لأوانه الحديث عن انفراج في العلاقات بين موسكو وواشنطن». وفي مقابلة مع صحيفة «وول ستريت جورنال» الأميركية، قال ترامب، في معرض حديثه عن موقف بلاده من رحيل الرئيس الأسد عن السلطة: «هل نحن مصرّون على ذلك؟ لا. ولكنني أظن أن ذلك سيحدث في نقطة معينة». وحول إمكانية «تحقيق السلام» في سوريا بوجود الأسد، قال ترامب: «أعتقد أن من الصعب تخيّل ذلك. لن أستخدم كلمة مستحيل، وأعتقد أنها في غير محلها. ولكن بالتأكيد لن تكون بداية جيدة، لذلك».

وقد تشير التصريحات التي نقلتها وكالة «انترفاكس» الروسية عن وزير الخارجية الروسي سيرغي لافروف، إلى احتمال «تفاهم» مبدئي حول بعض نقاط الملف السوري، خلال لقاء بوتين - تيلرسون، إذ قال لافروف خلال لقائه نظيره السوري، عقب وصوله أمس إلى موسكو، إن بلاده والولايات المتحدة اتفقتا على أن الضربات الأميركية ضد سوريا «ينبغي ألا تتكرر».

وبدوره، رأى المعلم أن «الفيتو الروسي جاء في الوقت والشكل المناسبين، ليمنع تكرار العدوان الأميركي على سوريا». وأكد أن تقليص المشاركة الأميركية في محادثات جنيف وأستانا دليل واضح على أن واشنطن «لا ترغب في نجاح المسار السياسي». وشدد لافروف على أن بلاده ترى أن دمشق اتخذت الخطوة الصحيحة بدعوة «منظمة حظر الأسلحة الكيميائية» إلى إجراء تحقيق نزيه في موقع الحادث، مشيراً إلى أن «البعض لم يرقهم ما توصلنا إليه من وقف لإطلاق النار، بالشراكة مع الجانبين الإيراني والتركي في أستانا، وبحضور الأميركيين كمراقب».

وبالتوازي، تبدو واشنطن مستمرة في محاولات تعكير علاقة موسكو مع حلفائها ضمن الملف السوري، إذ نقلت وكالة «رويترز» عن مسؤول «رفيع» في الإدارة الأميركية قوله إن العلاقة «الإيجابية» التي «طوّرها» الرئيس ترامب مع نظيره الصيني شي جين بينغ، الأسبوع الماضي في فلوريدا، لعبت دوراً في امتناع الصين عن التصويت إلى جانب موسكو، ضد مشروع القرار الذي قدمته واشنطن وحلفاؤها حول سوريا في مجلس الأمن الدولي. وأشارت إلى أن المسؤول لم يوضح ما إذا كان ترامب قد طلب بشكل مباشر من شي، ألا تستخدم الصين حق النقض (الفيتو) ضد القرار.

وفيما لم يصدر أي تعليق رسمي صيني حول الموضوع، شدد وزير الخارجية الصيني وانغ يي على ضرورة «تجنّب الخلافات» الأميركية - الروسية حول سوريا.

وكان لافتاً أمس ما نقلته قناة «سي إن إن» الأميركية عن مسؤول أميركي «رفيع»، من تأكيدات حول امتلاك بلاده تسجيلات «لمحادثات خبراء أسلحة كيميائية لدى النظام السوري، ترصد «الاستعداد للهجوم بغاز السارين». وقال المسؤول إنهم حصلوا على التسجيلات «عقب مراجعة كافة المعلومات الاستخباراتية» المعنيّة بالتحقيقات الرامية إلى الكشف عن منفذي الهجوم الكيميائي في خان شيخون. وأشار إلى أن بلاده لم تكن تملك معلومات استخبارية قبيل تنفيذ الهجوم، مشيراً إلى أن قوات بلاده «تراقب الاتصالات» في المناطق مثل سوريا والعراق، غير أن «القائمين على هذه العمليات لا يقيّمون البيانات المتوافرة لديهم، قبيل وقوع الحوادث». ونفى امتلاك البنتاغون لمعلومات تثبت «تورط الجيش الروسي بشكل مباشر في الهجوم»، مرجّحاً أن يكون الروس «قد تصرفوا بحذر تجاه مثل هذه المراقبة الاستخباراتية». وبيّن أن صلة روسيا بالحادث محصورة في وجود طائرة من دون طيار كانت تحلق فوق المستشفى الذي يعالج المصابين جراء الهجوم.

وفي موازاة ذلك، رأى الرئيس الفرنسي فرنسوا هولاند أن روسيا «تتحمل مسؤولية كبيرة» إثر استخدامها حق النقض في مجلس الأمن، أول من أمس، ضد مشروع القرار الغربي حول هجوم خان شيخون الكيميائي. وقال «إنها المرة الثامنة التي تختار فيها روسيا الوقوف ضد الغالبية في مجلس الأمن»، مؤكداً أن «فرنسا لم تدّخر جهداً، بما في ذلك إزاء روسيا، للتوصل إلى توافق على هذا النص». وأضاف أن روسيا «بهدف حماية حليفها الأسد، تعرقل بصورة منهجية التوصل إلى حل متعدد الأطراف للملف السوري». ورأى أن «توافق المجتمع الدولي في سبيل انتقال سياسي في سوريا، هو وحده ما سيتيح لهذا البلد الشهيد استعادة السلام والاستقرار والسيادة».

بدورها، أعربت بريطانيا عن «استغرابها» من استخدام روسيا لحق النقض ضد مشروع القرار الذي شاركت لندن في إعداده. ورأى وزير الخارجية البريطاني بوريس جونسون، في «بيان صحافي» أن «روسيا باتت تواجه خيارين لا ثالث لهما، إما أن تواصل دعم النظام القاتل في سوريا أو أن تتحمل مسؤولياتها كقوة عالمية وتقوم باستخدام نفوذها للضغط على دمشق لوضع حدّ لستة أعوام من الحرب الدامية».

كذلك، قالت رئيسة الوزراء البريطانية تيريزا ماي إن بلادها «تعتقد» أن «النظام السوري وحده لديه القدرة على تنفيذ مثل هذا الهجوم» في خان شيخون. وقال الوفد البريطاني لدى «منظمة حظر الأسلحة الكيميائية»، إن «اختبارات أجريت على عيّنات أخذت من موقع الهجوم المزعوم أظهرت وجود غاز السارين».

المصور سعيد الاتب

لتصوير حفلاتكم بالكاميرا والفيديو

متخصص بالاعراس اليمنية والسودانية

التلفون

9734897121

«أبعاد» يكشف أشكال الدعم الأمريكي للتحالف في اليمن

عدن/خاص:

كشف مركز أبعاد للدراسات والبحوث أشكال الدعم الأمريكي المرتقب للتحالف العربي والحكومة اليمنية متوقعاً أن يشمل خبراء تدريب للقوات المحلية، والمشاركة بدعم مباشر في تحرير محافظة وميناء الحديدة غربي البلاد من المسلحين الحوثيين والقوات الموالية للرئيس السابق علي عبدالله صالح.

لكن مركز أبعاد للدراسات والبحوث (غير حكومي)، استبعد مشاركة الولايات المتحدة الأمريكيّة بقوات برية في المعارك التي ستخوضها لمواجهة جماعة الحوثي والقوات الموالية للرئيس السابق التي تسيطر على معظم المحافظات الشمالية ذات الكثافة السكانية.

وذكر أبعاد في «تقييم حالة» زيارة وزير الدفاع الأمريكي جيمس ماتيس للرياض في ابريل/نيسان الجاري وأبعادها وفق الرؤية الأمريكيّة الجديدة في اليمن، أن الدعم الأمريكيّ سيقتصر على طائرات دون طيار، وصور بالأقمار الصناعية، إلى جانب مستشارين عسكريين للقوات المحلية في اليمن، وكذا المشاركة في منع إمدادات السلاح من الوصول إلى الحوثيين، والذي تقوم بتهريبه إيران.

وتعتبر مواجهة واشنطن للمتمردين الحوثيين في اليمن تغير جذري في سياستها وهي المواجهة الأولى للولايات المتحدة مع إحدى ميليشيات إيران في المنطقة.

وقال المركز: «ستقدم الولايات المتحدة الأمريكيّة تدخلها في اليمن على كونه دعماً للحلفاء لمواجهة التمدد الايراني بغرض الوصول إلى مفاوضات شاملة للأطراف اليمنية المتصارعة للوصول إلى حل سياسي ينهي الأزمة في البلاد من أجل محاربة الارهاب وسيقدم تحرير ميناء الحديدة فرصة لوقف الأزمة الانسانية المتصاعدة في البلاد كما أنه يجفف منابع تمويل الحرب لدى الحوثيين فالميناء الاستراتيجي يستقبل 80 بالمائة من الواردات إلى البلاد».

وقال إن فرصة إدارة الرئيس الأمريكي (دونالد ترامب) في اليمن مُثلى لتحقيق توجهاتها في السّياسة الخارجية، وسيمكنها ذلك من محاربة (الارهاب) ممثلاً بتنظيم القاعدة في جزيرة العرب التي تعد اليمن منطقته الساخنة، إضافة إلى كسب ثقة الحلفاء القدماء للولايات المتحدة، وتقليم أظافر إيران في المنطقة، وكذا استعادتها لنفوذها في المنطقة.

وفي التداعيات الإقليميّة والدولية أشار «أبعاد» إلى أن الموقف الروسي يبدو جامحاً من نقطة تحرير الحديدة بدواع إنسانية لذلك فإن المملكة العربية السعودية والإمارات العربية المتحدة تحركتا لمنع أي صدام محتمل بين روسيا وأمريكا في اليمن، في وقت تحاول موسكو الانتقام من قصف واشنطن لقاعدة عسكرية سورية بعد مقتل المئات بقصف للنظام السوري بغاز السارين.

وصدرت ورقة تقييم الحالة عن وحدة التحليل السياسي بالمركز، بعنوان «مواجهة الحوثيين في اليمن.. رؤية أمريكية»، التي تشير إلى أن التدخل الأمريكي سيوصل رسائل لإيران بأن الحرب على مليشياتها قد بدأت، ولن تستطيع تقديم الكثير للحوثيين نتيجة للبعد الجغرافي بين طهران وصنعاء.

وقال: «بالقدر الذي ترغب فيه أمريكا بأن ترى نهاية للحرب الأهلية في اليمن، إلا أن تركيزها الرئيسي ينصب على مكافحة متطرفي تنظيم القاعدة في جنوب اليمن ووسطه، فهو هاجسها الأمني الأبرز، ويعتقد المسؤولون الأمريكيّون أن تهديد تنظيم القاعدة في شبه الجزيرة العربية أكبر من ذلك المتأتي من تنظيم الدولة، الذي تحاربه أمريكا في كل من العراق وسوريا وليبيا وأفغانستان وغيرها. ولأجل هذا التركيز فهي تحتاج إلى دولة تبسط نفوذها في اليمن لتثبيت دعائم الاستقرار ومنع استغلال الحرب الدائرة لتوسيع التنظيم لنفوذه، ولن يحقق ذلك بقاء جماعة الحوثي بالسلاح الثقيل بكونها جماعة «عقائدية»، لا تقل إرهاباً عن القاعدة، وحسب تعبير قائد القيادة المركزية الأمريكية في منطقة الشرق الأوسط، جوزيف فوتيل فإن تهديد القاعدة في اليمن «أربع نجوم» مقارنة بتهديد إيران.

وعن موقف الاتحاد الأوروبي والصين من عملية تحرير الحديدة، توقع «أبعاد» وقوفهم مع استعادة المحافظة من أجل ضمان عدم زعزعة الأمن في خطوط الملاحة الدولية.

وعزى أسباب التقارب بين الرياض وواشنطن في عهد إدارة ترامب، إلى جهود وزير الدفاع الأمريكي جيمس ماتيس الذي يعد معارضا كبيرا لإيران.

بارقة أمل للمسنين .. الماغنسيوم يخفض كسور العظام بنسبة ٤٤٪

كشف علماء من جامعتي بريستول وشرق فنلندا عن أن الماغنسيوم قادر على خفض حالات كسور العظام بنسبة ٤٤٪.

وذكرت صحيفة "ميرور" البريطانية نقلا عن العلماء أن هذا الكشف يحمل أملا جديدا للمصابين بهذه الحالات خاصة بين كبار السن.

وأوضح العلماء أنهم توصلوا لهذه النتيجة بعد إجراء تجارب على ألفي رجل على مدى ٢٠ عاما. وبذلك فإن الماغنسيوم يصبح سببا رئيسيا في تجنب الإعاقة للملايين من متوسطي العمر وكبار السن.

ورغم أن الماغنسيوم مكون أساسي للعظام، لكن لم تستطع دراسة واحدة حتى الآن إثبات فاعليته على كسور العظام حتي خروج هذه الدراسة الجديدة.

ووجد العلماء أن الرجال الذين لا توجد في دمائهم نسب كافية من الماغنسيوم تزداد لديهم نسب الاصابة بكسور العظام، خاصة في الفخذين، بينما انخفض ذلك التهديد لدي من يزيد لديهم نسبة المعدن بـ٤٤٪.

وأكد العلماء أنه لم يصب أحد من الرجال الذين خضعوا للتجارب خلال ٢٠ عاما.

ومن هنا أكد العلماء أن العلاجات التي تحتوي على هذا المعدن أو المكملات الغذائية المليئة به قد تساعد في تجنب نقص مستويات الماغنسيوم بالدم.

وأكدوا أن بحثهم كشف أيضا عن وجود نقص كبير بين الكثيرين في هذا المعدن بشكل خاص، كما أن امتصاص الجسم للمعدن يقل مع تقدم العمر عبر الطعام أو الماء.

الصحة العالمية" تحذّر من تدني" فرص شفاء أطفال سوريا من السرطان

حذّرت منظمة الصحة العالمية، اليوم الجمعة، من أن انعدام الأمن في سوريا ومحدودية فرص الحصول على العلاج لا يترك فرصة سوى بنسبة 20%؛ للبقاء على قيد الحياة للأطفال المصابين بالسرطان.

وأوضحت المنظمة، في بيان اطلعت عليه الأناضول، أنه "بالرغم من وصول ما يقارب 50% من الأطفال المصابين بالسرطان إلى المستشفيات، فإن المرض يكون قد وصل بالفعل إلى مراحل متقدمة في سوريا".

وقالت إليزابيث هوف ممثلة المنظمة في دمشق، إن "هناك حاليا قرابة 1300 طفل سوري يتلقون علاج السرطان في مستشفى الأطفال بدمشق، ويستقبل المستشفى ما بين 350 و450 مريضًا جديدًا بالسرطان سنويًا تتراوح أعمارهم بين شهر واحد و 14 سنة".

واستدركت، "لكن ومع وجود 25 سريرا فقط في جناح السرطان وعدد متزايد من الأطفال من جميع أنحاء البلاد، فإن النتيجة تكون أن البعض منهم ينتظرون ربما لشهر قبل قبولهم وتلقي العلاج بما يفاقم المشكلة".

وأوضحت هوف، أن "الخدمات المقدمة لمرضى السرطان محدودة في أجزاء كثيرة من سوريا، والأطفال يواجهون تأخيرا في الحصول على العلاج".

وأشارت إلى أن "المنظمة قدمت بدعم من الكويت، ما يقارب 16 ألفا و500 جرعة علاج من أدوية السرطان تكفي آلاف الأطفال الذين تم تشخيص إصابتهم بسرطان الدم".

وعززت المنظمة، قدرات أكثر من 400 من العاملين الصحيين في مجال الاستخدام الرشيد للأدوية والممارسات الجيدة، بشأن العلاج الفعال لمرضى السرطان.

وأكدت المنظمة حاجتها إلى ما يقارب 7 ملايين دولار خلال الشهور الـ12 القادمة؛ لزيادة فرص الحصول على العلاج لمرضى السرطان في سوريا، عبر توفير الأدوية وبناء قدرات العاملين الصحيين هناك.

تناول اللوز الأخضر لحرق الدهون

انه من أشهر وألذ الأطعمة الربيعية على الاطلاق. يحظى اللوز الأخضر بشعبية كبيرة نتيجة طعمه الحامض والقرمشة المميزة التي يتمتع بها.

يتم تناول اللوز الأخضر مع السلطات او كوجبة خفيفة مع القليل من الملح خلال النهار. تناول صحن صغير من اللوز يمنحك الشبع سريعاً اذ ان هذا النوع من الطعام غني جداً بالألياف الغذائية الصحية حسب موقع انا زهرة.

كما ان تناول اللوز الأخضر يساعد على حرق الدهون المتراكمة بالجسم بشكل فعال جداً. ١٤ حبة من اللوز تحتوي على ١٠٠ سعرة حرارية والجسم لا يمتص سوى ٢٠ سعرة حرارية منها. لذا اللوز الأخضر هو من أفضل أنواع الأطعمة لخسارة الوزن قبل موعد قدوم فصل الصيف.

تناول اللوز خلال هذا الفصل من السنة يساعد على خفض ارتفاع الكوليسترول بالدم خصوصاً الكوليسترول السيء ويعزز من صحة القلب بفضل احتوائه على المغنزيوم بشكل كبير جداً. الفيتامين اي يتواجد بكثرة أيضاً في اللوز مما يجعل هذا النوع من الطعام مميز للوقاية من أمراض الشيخوخة والحفاظ على صحة البشرة وجمالها. تناول اللوز الأخضر بانتظام يحميك من الاصابة بالامساك ويجعلك تتمتعين بالنشاط.

وتجدر الإشارة الى ان هذا النوع من الطعام لا يتوافر في الأسواق الا لمدة ٨ أسابيع فقط، لذا اسرعي وتناوليه للإستفادة منه وخسارة وزنك الزائد قبل موسم الصيف.

الأفوكادو يكافح أمراض السمنة والسكري والقلب

أفادت دراسة إيرانية حديثة، بأن تناول فاكهة الأفوكادو بانتظام يساعد في علاج متلازمة التمثيل الغذائي التي تزيد خطر الإصابة بالسمنة وأمراض القلب والسكري.

الدراسة أجراها باحثون بجامعة مشهد للعلوم الطبية في إيران، ونشروا نتائجها اليوم الخميس، في دورية (PLOS Medicine) العلمية.

ومتلازمة التمثيل الغذائي هي مجموعة من الأعراض بما في ذلك ارتفاع ضغط الدم، ومستويات الجلوكوز والدهون الثلاثية التي تزيد من خطر تعرض الشخص لنوبة قلبية وأمراض السكر والسكتات الدماغية.

وأجرى فريق البحث دراسته على ٦٧ شخصا بالغا من بينهم ٣٠ لديهم مستوى دهون معتدل، و٣٧ لديهم فرط كولسترول بسيط، حيث جرت تغذيتهم على الأفوكادو لمدة أسبوع.

وأظهرت النتائج انخفاضًا كبيرًا في مستوى الكولسترول والدهون الثلاثية لدى من تناولوا الأفوكادو، وأن الفائدة لا توجد فقط في الثمرة وإنما أيضًا في القشرة والبذور والأوراق.

وأرجع الباحثون فوائد الأفوكادو إلى احتوائه على مكونات نشطة بيولوجيا تشمل الكاروتينات والأحماض الدهنية والمعادن مثل الكالسيوم والحديد والزنك وفيتامينات (A ، B ، C ، E).

وأشار فريق البحث إلي أن الأفوكادو مفيد لفقدان الوزن، حيث كشفت الأبحاث أن البالغين الذين يعانون من زيادة الوزن أو السمنة ويتناولون الأفوكادو مرة واحدة يوميا لمدة ٦ أسابيع، شهدوا انخفاضًا كبيرًا في والوزن ونسبة الدهون في الجسم.

واستعرض الفريق أيضًا نتائج أبحاث أخرى كشفت أن تناول الأفوكادو يخفّض ضغط الدم بين المرضى الذين يعانون من ارتفاع ضغط الدم، كما أنه يساعد أيضًا على الحد من تصلب الشرايين.

لقاءات ابن سلمان ــ القبائل : الإخفاق مستمر

رشيد الحداد

صنعاء ، بينما تستمر غارات تحالف العدوان على اليمن، والاشتباكات في المحاور الحدودية والداخلية، تسعى السعودية إلى إعادة ترتيب تحالفاتها، خاصةً مع زعماء وأبناء القبائل اليمنية، التي باتت اليوم تتصدر الواجهة، بعدما كانت مجرد «ورقة ضغط» أخفقت الرياض في استغلالها.

وكشف اللقاء الأخير بين ولي ولي العهد السعودي، محمد بن سلمان، وعدد «متواضع» من زعماء القبائل اليمنية الموالية لـ«التحالف»، التي عادت واجتمعت مع الرئيس اليمني المستقيل عبد ربه منصور هادي، أمس، حجم المأزق الذي تعيشه السعودية، ليس في عدوانها على البلاد فقط، بل أيضاً في علاقاتها مع القبائل «الحليفة لها»، والأخيرة، وفق المصادر، لم تتردد في التعبير عن «استيائها» من المملكة.

هذه «الاستراتيجية» الجديدة والمتأخرة (كسب ولاء القبائل)، التي تأتي بعد إخفاق «التحالف» وكذلك غياب شخصيات قبلية قديمة أو أي شخصيات جديدة، إخفاق الرياض في اختراق الصفوف القبلية، وغياب إلمامها بخصوصياتها وبطبيعة تكوينها وعملها.

الجدير بالذكر أن عدداً كبيراً من القبائل اليمنية تعرضت للاستهداف المنهجي من طائرات العدوان في عدد من المحافظات، خلال العامين الماضيين، وذلك بعد رفضهم الإغراءات السعودية، خاصةً المالية.

كذلك، حاولت السعودية اختراق العاصمة عبر جذب قبائل طوق صنعاء أو ترهيبها، وإحداث انشقاق جديد في أوساط قبائل حاشد وحجة والحديدة وصنعاء، وذلك في محاولة لتعزيز عوامل حسم المعركة في جبهات أخرى، مثل مأرب وحجة والحديدة والبيضاء وتعز، التي كان للقبائل المناهضة للعدوان دور في إعاقة التقدم فيها.

اللقاء، الذي تحوّل إلى مادة دسمة للتهكم وللسخرية، لم يكن فشله خافياً على أحد، ولا سيما ابن سلمان، الذي تؤكد المصادر أنه «دعا إلى عقد سلسلة لقاءات مع زعماء القبائل، الذين رغم مساندتهم للعدوان، لم يحضروا الاجتماع الأول ويمتلك من السلاح الخفيف والمتوسط ما يفوق سلاح الدولة إلى جانب الجيش واللجان الشعبية».

وفضح الحضور القبلي «المتواضع» لشخصيات يقول المحللون إنها «غير مؤثرة ولا سلطة حقيقية لها»، وكذلك غياب شخصيات قبلية قديمة أو أي شخصيات جديدة، إخفاق الرياض في اختراق الصفوف القبلية، وغياب إلمامها بخصوصياتها وبطبيعة تكوينها وعملها.

الجدير بالذكر أن عدداً كبيراً من القبائل اليمنية تعرضت للاستهداف المنهجي من طائرات العدوان في عدد من المحافظات، خلال العامين الماضيين، وذلك بعد رفضهم الإغراءات السعودية، خاصةً المالية.

وفق المصادر، فإن ولي ولي العهد أمر بصرف 200 ألف ريال سعودي لكل زعيم (أكثر من 50 ألف دولار أميركي) حضر الاجتماع، إضافة إلى التكفل بنفقات الإقامة حتى انتهاء الاجتماعات المتوقع استمرارها خلال الأيام المقبلة.

وفي أول رد فعل لـ«مجلس التلاحم الشعبي القبلي»، على الاجتماع، ثمّن المجلس في بيان حصلت «الأخبار» على نسخة منه، «الدور البارز لقبائل اليمن في مواجهة قوى العدوان»، فيما دعا إلى إعلان «قوائم العار لمن اختاروا طريق العمالة ضد شعبهم ووطنهم... ولم يستفيدوا من قرار العفو العام الذي أعلنه المجلس السياسي الأعلى أواخر العام الماضي».

معارك الساحل اليمني نموذجاً عن الحرب غير المحسومة

مهدي علواني

عدن : لم تُحسم أيٌ من معارك الساحل اليمني الغربي على امتداد 450 كلم، بدءاً من محافظة حجة ثم نهاية الحدود الشمالية مع السعودية في حرض ـ ميدي، وصولاً إلى مضيق باب المندب ـ ميون (بريم) ـ كهبوب جنوباً، كما لم تفرض العمليات العسكرية المتتالية أي معادلات ملموسة على الواقع الميداني.

فمنذ إعلان الحرب في البلاد في آذار 2015 وعمليات الوحدات العسكرية المسنودة بالضربات المتواصلة والاستباقية، جواً وبحراً، لدول تحالف العدوان، وكل الخطط الميدانية والدعم اللوجستي، لم تغير من الواقع بالقدر الذي يمكن أن تُبنى عليه حقائق جديدة.

وفق التقارير والمعلومات الميدانية، يمكن القول بثقة إن «معركة تعز»، التي أعلنت قبل عام، لم تحقق هدفها («تحرير تعز»)، إضافة إلى أن عملية «الرمح الذهبي» التي أطلقت ضمن إطارها، قبل شهور، وقعت في الفخ نفسه. العملية الثانية أيضاً كان هدفها «تحرير مناطق الساحل الغربي وموانئها: ذوباب والعمري والمخا، ثم السيطرة على تلك التلال الجبلية المطلة على الشريط الساحلي قبالة مضيق باب المندب»، على أن يسهم ذلك في حسم معركة تعز ويمهد، في طموحات عالية، للحسم في معركة العاصمة.

حتى إن المحللين لم يرصدوا مؤشراً حقيقياً على تقدم ملحوظ، بما يوحي بالسيطرة الدائمة (التمكن) ولو تكتيكياً، على مواقع معينة، وذلك قياساً بالمدة الطويلة التي استغرقتها المعارك في هذه المناطق، وهي لا تزال مشتعلة حتى الآن. أسوأ من ذلك، لا أحد يراهن على إحراز «إنجازات»، فيما تتواصل الخسائر الكبيرة في صفوف المقاتلين، بمن فيهم قادة ميدانيون، وكذلك الأمر بالنسبة إلى العتاد العسكري.

أمام هذا الواقع، يتواصل السؤال عن جدوى الحرب، والنتيجة من تكرار إعلان عمليات تلو عمليات، لكن هذه الأسئلة تصطدم بالنظرة الشاملة للمعركة، أي أنها إقليمية قبل أن تكون بين بلد من جهة، وبلدين من جهة أخرى بصورة رئيسية. لذلك، لا يبدو أن الحرب يحسمها الميدان بدرجة أولى، وإنما يقدم الأخير أوراق قوة في جيب الأطراف الإقليمية والدولية. فهل ستكون جغرافية الساحل السياسية والاقتصادية نهايةً للحرب، أو على الأقل، للعمليات العسكرية التي تحقق إنجازات في الإعلام فقط؟

تبدو الآن معارك الموانئ، وميدي، والحديدة، ورأس عيسى، والصليف، والمخا، وجزيرة كمران وبقية الجزر والمنافذ البحرية هي الأكثر أهمية من المراحل الماضية، فمنها يمكن التمهيد للوصول إلى العاصمة صنعاء أو مدنها الرئيسية (محافظة صنعاء)، كما أنها تمثل مراكز سيطرة وغرف تحكم بالملاحة الدولية والإشراف على مضيق باب المندب، وهو من أهم المضائق التجارية لعبور ما يقارب نصف الصادرات العالمية.

«الشرق الأوسط الجديد»... من ساحل اليمن

فؤاد إبراهيم

جرى الحديث سابقاً (الأخبار العدد ٣١٢٨ في ١٥ آذار) عن المناصفة التي يشترطها ترامب ثمناً لخوض حرب مفتوحة على شعاع محور الممانعة مشتملاً اليمن ابتداءً، ومستوعباً لبنان وسوريا والعراق، وصولاً إلى إيران. في لقاء ترامب مع ولي ولي العهد السعودي، محمد بن سلمان، في 14 حزيران الماضي، تم النقاش في خيارات أخرى أبرزها: تمكين السعودية والإمارات في اليمن، وتغيير الوقائع الميدانية في سوريا، مقابل 30% من النفط السعودي والإماراتي.

بقي الخلاف حول المدد الزمنية؛ فبينما اقترح ابن سلمان خمس سنوات تحصل فيها الولايات المتحدة على 30% من مداخيل النفط، تمسّك ترامب بخيار الاستثمار الدائم وغير المحدود، بما يشمل حماية العرش السعودي من التهديدات الداخلية والخارجية.

في التحليل، تبعث «ضربة الشعيرات»، رسالة إلى الرياض، لكونها المتكفّلة بتسديد فاتورة الهجوم، مفادها أن ترامب يمتلك «الحزم» المطلوب لجهة تنفيذ القرارات العسكرية بأقصى سرعة ممكنة ودون حتى الرجوع إلى الكونغرس. أراد القول بوضوح: أنا جاهز للحرب، فهل أنتم جاهزون لتسديد فاتورتها؟ لم يكن الموقف السعودي الفوري لتهنئة ترامب على الضربة الصاروخية على الشعيرات لمجرد التهنئة، بل ينطوي على إشارة واضحة بأن المملكة جاهزة بالمال لمقابلة جاهزية ترامب في الميدان.

لا يشغل بال السعودية هذه الأيام أكثر من اليمن في معركة الحديدة الفاصلة؛ فالبلد الذي كان يميل إلى «حروب البروكسي»، ولم يتورّط في حرب مباشرة على مدى نصف قرن (منذ حرب اليمن الأولى عام 1962)، صارت الحال مختلفة لديه الآن. فلناحية التدخّل العسكري الأميركي المباشر، تكون أمام معادلة جديدة تبدأ بالحديدة ولا تنتهي بدمشق. في تقديرات الجيش و«اللجان الشعبية» في اليمن، إن اللحظة التي سوف تشارك فيها الولايات المتحدة في العدوان تكون لحظة «الانتصار التاريخي»، وفق قادة ميدانيين، إذ تكون السعودية قد رفعت رمزياً اليدين في الحرب، ما اضطرها إلى الاستعانة بقوى دولية ليست حسنة السمعة بحال في الشرق الأوسط، أي الولايات المتحدة وبعض حلفائها أوروبياً.

ترامب، ببضاعته السياسية الزهيدة، ينساق نحو خيارات متناقضة مع شعاراته الانتخابية؛ فلا هو الذي تمسّك بخيار رفض الدخول في الحرب السورية كما فعل سلفه أوباما ونال منه ذات تغريدة، ولا هو أولى إعادة بناء «أميركا العظيمة» تأسيساً على الحدود المغلقة أمام الأجانب وسياسة النأي بالنفس عن كلفة الانخراط في «الحمايات المكلفة» للحلفاء. في حقيقة الأمر، يتموضع ترامب بطريقة تجعله مجرد «ألعوبة» بيد التجمع العسكري والصناعي في الولايات المتحدة.

في معركة الحديدة، تجري الاستعدادات بوتيرة هادئة، ويدرك الأميركي أن أي انتكاسة عسكرية في اليمن تعني انتكاسة مشروع الحرب الشاملة في المنطقة، ولا سيما أن التعويل في هذا المشروع قائم على أن اليمن هي الخاصرة الضعيفة في المحور المناهض للولايات المتحدة وحلفها الإقليمي، وأن انتصار هذا المحور هنا يمثل محاولة «رملة» اندفاعة محور الممانعة بعموم ساحاته، ولا سيما بعد إنجازات الميدانين السوري والعراقي.

لناحية بريطانيا، خاصة أنها شريك حيوي وعضوي في مشروع الحرب الشاملة، فإن القلق يستبد بها استناداً إلى دروس التاريخ، حينما تحطمت أعتى القوى العسكرية على جبال اليمن وتلالها، ولا طاقة لها على تحمّل خسارة في اليمن، حيث لا انتصار مؤكداً حتى الآن. من وجهة نظر قيادات عسكرية وسياسية في الشمال اليمني، إن الدور البريطاني والإماراتي في اليمن هو الأقذر، لأنه يقوم على فكرة تقسيم البلاد والسيطرة على الجزر والموانئ، ولا يغيّر ذلك من أن العدوان يبقى سعودياً.

وتهمس مصادر خليجية عليمة بأن شيوخ الإمارات أقرب إلى واشنطن من ملوك الرياض، وذلك على قاعدة التماهي مع الأجندة الأميركية، كذلك فإن في المعلومات ثمة مقترحاً أوروبياً تم تمريره عبر قنوات غير رسمية لجهة ما في حركة «أنصار الله»، يقوم على، فتح مطار صنعاء مقابل وقف إطلاق الصواريخ على السعودية. فكان الرد: إيقاف الصواريخ يكون مقابل وقف الطلعات الجوية.

وفي اجتماع مساعد المبعوث الدولي إلى اليمن، إسماعيل ولد الشيخ، مع قيادات سياسية يمنية في برلين في منتصف آذار الماضي، قال في لحظة انفعال: «لا سلام في اليمن، إنها الحرب وفقط».

وحدها روسيا تراقب بابتهاج إخفاقات خصومها في الميدان اليمني. غياب ممانعة موسكو على صدور القرار الأممي 2216 الخاص باليمن كان يشي بتسهيل مهمة الأطراف الراغبة في الحرب، ولذلك شعرت روسيا بسعادة كبيرة لتورّط السعودية، ولن تتردّد في تمهيد كل السبل من أجل لحاق الولايات المتحدة بحليفتها للسقوط في الوحل اليمني بلا رجعة. للإشارة فحسب، تطبع العملة اليمنية في روسيا، ثم تشحن إلى عدن. تقول مصادر يمنية إن الشحنات لا تصل إلى مستحقيها الفعليين، بل تذهب في آخر المطاف إلى «القاعدة» و«داعش». مرّت سبعة أشهر ولم يتسلّم الموظفون اليمنيون رواتبهم، فيما تصل الأوضاع الانسانية إلى حافة الموت الجماعي نتيجة المجاعة.

هل يريد الروسي زيادة تعقيد الوضع اليمني؟ وهل يريد «استنساخ» النموذج الأفغاني والانتقام ممن أطاح الاتحاد السوفياتي عبر تسهيل مهمة كل الأطراف على المواجهة، ولكي تلد كل معركة معركة أخرى وهكذا دواليك؟

نقلت مجلة «فورين بوليسي»، في 30 آذار الماضي، عن الجنرال جوزيف فوتيل، وهو قائد القيادة المركزية الأميركية، إفادته أمام مجلس الشيوخ، في وقت تناقش فيه الإدارة الأميركية المشاركة في عملية عسكرية لـ«التحالف العربي»، تشمل الهجوم على ميناء الحديدة وإخراج «أنصار الله» وحلفائهم منه ومن المناطق القريبة. وفوتيل هو اليوم من أبرز صنّاع القرار في إدارة ترامب، وسوف يلعب دوراً محورياً في الحروب المقبلة في المنطقة.

في معركة الحديدة، تصرّ السعودية على ألا تخوضها منفردة، بانتظار الأميركي. فقد تكفّلت الرياض التوافق مع «خرطوم عمر البشير» بتجنيد ستة آلاف مقاتل سوداني تجمّعوا في جزيرة ذقر شمال أرخبيل حنيش، قبالة سواحل ميناء الحديدة، ويراد الزجّ بهم في المعركة إلى جانب مقاتلين آخرين أفارقة. أما في معسكر البريقة، شمال غرب عدن، فيحتشد المقاتلون المرتزقة، وتمتلئ المخازن من شحنات الأسلحة الأميركية. كذلك أنشئ مطار عسكري في جزيرة ميون الواقعة في مضيق باب المندب عبر الإمارات التي تغري سكان الجزيرة بإخلائها مقابل تعويضات مالية سخيّة تصل إلى مليون درهم.

شبكات الاتصال الإماراتية تعمل في جزيرة سقطرى التي احتلتها الإمارات. وبصورة عامة، ينظر المسؤولون في الشطر الشمالي من اليمن إلى المخطّط الأميركي على أنه يسير بقفازات إماراتية. أما الهدف المباشر والآني لمعركة الحديدة، فهو خنق الإقليم الزيدي ضمن محافظات (صنعاء، عمران، صعدة، الجوف، حجه، ذمار، المحويت) إضافة إلى أجزاء من إب والبيضاء ومأرب.

تحقيق الفسيخ والبصل الاخضر وجبة فرعونية قديمة فى "عيد الشمو"

الأقصر (مصر) – (د ب أ) – عرف قدماء المصريين تقديم الورود والزهور للمحبوب أو المحبوبة والتعطر مع قدوم فصل الربيع، والاحتفال ب"عيد الشمو" الذى يعرف حاليا باسم " شم النسيم "، كما احتفلوا بقرابة 167 مناسبة وحدثا في العام، بحسب باحثين مصريين .

ويقول الأثاري المصري، الدكتور محمد يحيى عويضة، إن المصريين يتفردون بعادات وطقوس ، يعرفها المصريون حتى اليوم، في كل عيد للربيع، والتي توارثوها عن أجدادهم القدماء، لا تزال مسجلة على جدران كثير من الآثار في كثير من المدن التاريخية بمصر، مثل معبد الملك رمسيس الثالث، الذى يقع ضمن مجموعة معابد مدينة هابو الفرعونية، في غرب مدينة الأقصر، ومقابر النبلاء والأشراف ، المنحوتة في جبل القرنة التاريخي، أو ما يعرف بجبانة طيبة القديمة في غرب الأقصر، أيضا ، والتي تحتوى جدرانها وأعمدتها على رسوم ونقوش ولوحات تسجل طقوس قدماء المصريين في احتفالاتهم بحلول فصل الربيع.

ويقول الباحث المصري، فرنسيس أمين إن معابد ومقابر الفراعنة، في الأقصر، تصور الرجل وزوجته يجلسان في ظل شجرة، ويأكلان البصل، والسمك المملح، وخروج الزوج والزوجة والأبناء للتنزه والصيد، في فصل الربيع.

وأشار إلى أن قدماء المصريين، كانوا شعباً محباً للحياة، والخروج إلى الطبيعة، حريصاً على الاحتفال بكل المناسبات، حيث احتفل قدماء المصريين، بقرابة 167 مناسبة وحدثاً في العام.

وقال الأثاري على رضا، إن احتفالات الفراعنة، بقدوم فصل الربيع، كانت عائلية جدا، وكان كبير كل عائلة ، ورب كل أسرة، يدعو أفرادها للحضور والتجمع سويا، للاحتفال بقدوم الربيع، ونسمات هوائه، وأطعمته الخاصة، والتى لا تزال معروفة لدى المصريين، مثل أكل البصل، الذى كان يعد رمزاً للبعث والخلود.

وأشار إلى أنه من بين ما تسجله الاثار الفرعونية، عن كيفية استقبال قدماء المصريين لفصل الربيع، هو لوحات لموائد كبرى، وضع عليها السمك والخضروات والفاكهة، ومن بينها البصل.

وأشار إلى أن آثار منطقة سقارة في الجيزة، تسجل طرق صناعة السمك المملح " الفسيخ " وكيفية تجفيف السمك، وتناوله، وأن مدينة إسنا التاريخية، بجنوب الأقصر، تعد أول مدينة عرفت تجفيف السمك في التاريخ.

ويضيف على رضا أن عيد الشمو فى مصر القديمة، حُرف إلى شم النسيم، وأن المصريين كانوا يخرجون في هذا العيد، إلى محيط أهرامات الجيزة، وحدائقها في ذلك الوقت، ويبقون بها حتى يشاهدون غروب الشمس من فوق قمم الأهرامات، وأن المصرى القديم، كان يكتب أمنياته على البيض الملون.

وأشار إلى أن السمك المملح كان يوضع بجوار جثامين الموتى، ليتناولونه عند عودتهم للحياة في العالم الاخر، وأن إحدى برديات " منف " تحكى أن أحد ملوك الدولة القديمة، أصيب بإغماء، وأن كبير الكهنة، أمر بوضع بصلة خضراء بجوار رأسه، فعاد إلى وعيه، ومن هنا عرفت قدسية وأهمية تناول البصل الأخضر في مصر الفرعونية.

جمال عبد الناصر.. زيارة جديدة

تبدأ الميادين مساء الأحد 16 نيسان عرض سلسلة وثائقية من 7 أجزاء تتناول بالعرض و التحليل سيرة الزعيم الراحل و المحطات المفصلية في حياته السياسية و الارث الذي تركه.

سلسلة " جمال عبد الناصر – زيارة جديدة" ليست مجرد سرد بيوغرافي كلاسيكي لعبد الناصر، بقدر ما هي قراءة سردية – نقدية جديدة، تكشف جوانب لم يجر التطرق إليها، وثائقيا على الأقل، في تناول سيرة جمال عبد الناصر ومرحلة حكمه.

لماذا عبد الناصر...

يستحضر إرث عبد الناصر في زمن الانعطافات التاريخية مع تكثيف الهجوم على شخصه كرمز نادى بالوحدة العربية و الاكتفاء الذاتي من خلال الاستثمار و تطوير الاقتصاد عبر توزيع عادل للثروة .

تتناول السلسلة شخصية عبد الناصر كمثال للتحرر من التبعية و القضاء على الجهل، وابرازها في سياقها التاريخي الحقيقي وهو التصدي للاستعمار والهجمات الامبريالية التي لم تنقطع يوما عن بلادنا و اتخذت في الاونة الاخيرة هدفا اساسيا : النيل من الهوية العربية و مركزية القضية الفلسطينية . هي استذكار للماضي القريب ولتأسيس ثقافة شعبية للتعرف على شخصية عبد الناصر لاجيال سمعت عنه ولم يتسنَ لها ان تتعرف على تجربته.

الجزء الأول

العنوان:

جمال عبد الناصر

حسين خليل سلطان

حسين خليل سلطان ، ولادته و نشأته . كيف جمع عبد الناصر بين معرفته لمسارات التيارات الرئيسية في مجتمعه و استيعاب احكام التاريخ و الجغرافيا و فهم عميق لقيمة مصر ومحيطها الجيوستراتيجي .

بين ولائه لقضية الفلاية و العدالة الاجتماعية في مصر و النضال من اجل فلسطين ....

العرض الأول الأحد 16 نيسان 2017 الساعة التاسعة مساء بتوقيت القدس الشريف / الثامنة بتوقيت القاهرة

العرض الثاني الاربعاء 19 نيسان 2017 الساعة الحادية عشرة مساء بتوقيت القدس الشريف / العاشرة بتوقيت القاهرة

.

الجزء الثاني

عبد الناصر والوحدة المصرية السورية

كانت عروبة مصر نتاج فكر حفنة من مفكرين سبقوا عبد الناصر بعقدين من الزمن، الا انه هو من أخذ بيد مصر نحو درب العروبة بالفعل و الجهد و الصراع ... قيمة جهده كانت رسالة للمستقبل ؛ ضرورة الوحدة العربية .

العرض الأول الاحد 23 نيسان 2017 الساعة التاسعة مساء بتوقيت القدس الشريف / الثامنة بتوقيت القاهرة

العرض الثاني الاربعاء 26 نيسان 2017 الساعة الحادية عشرة مساء بتوقيت القدس الشريف / العاشرة بتوقيت القاهرة

الجزء الثالث

عبد الناصر والإخوان

يسرد هذا الجزء مراحل العلاقة بين عبد الناصر و الاخوان ما قبل يولية تموز 1952 وحتى 1970

العرض الاول الأحد 30 نيسان 2017 الساعة التاسعة مساء بتوقيت القدس الشريف / الثامنة بتوقيت القاهرة

العرض الثاني الاربعاء 3 ايار 2017 الساعة الحادية عشرة مساء بتوقيت القدس الشريف / العاشرة بتوقيت القاهرة

عبد الناصر وأميركا

مراحل متباينة مرت بها هذه العلاقة ولكن يحكمها بالمجمل قانون الصراع ؛ العقاب ...التهادن ...التآمر ومحاولات التدمير.

العرض الاول الأحد 7 ايار 2017 الساعة التاسعة مساء بتوقيت القدس الشريف / الثامنة بتوقيت القاهرة

العرضالثاني الاربعاء 10 ايار 2017 الساعة الحادية عشرة مساء بتوقيت القدس الشريف / العاشرة بتوقيت القاهرة

الجزء الخامس

عبد الناصر وفلسطين

كان يرى عبد الناصر ان الاستعمار أقام اسرائيل في قلب الوطن العربي للقضاء على القومية العربية و لضربها ومنعها من بناء نفسها اجتماعيا واقتصاديا ودبلوماسيا وان ما يحدث في مصر وفي فلسطين جزء من مخطط استعماري يستهدف الأمة العربية .

منذ ربيع 1953 حتى رحيل عبد الناصر في خريف 1970 وهو يدعم المقاومة الفلسطينية ، ينادي بإلغاء الحواجز بين فلسطين وأمتها العربية ويدافع عن الحقوق الفلسطينية

العرض الاول الأحد 14 ايار 2017 الساعة التاسعة مساء بتوقيت القدس الشريف / الثامنة بتوقيت القاهرة

العرض الثاني الاربعاء 17 ايار 2017 الساعة الحادية عشرة مساء بتوقيت القدس الشريف / العاشرة بتوقيت القاهرة

.

الجزء السادس(ايضا عبد الناصر وفلسطين)

العرض الأول الأحد 21 ايار 2017 الساعة التاسعة مساء بتوقيت القدس الشريف / الثامنة بتوقيت القاهرة

العرض الثاني الاربعاء 24 ايار 2017 الساعة الحادية عشرة مساء بتوقيت القدس الشريف/ العاشرة بتوقيت القاهرة

الجزء السابع

ما بعد الرحيل

28 سبتمبر أيلول 1970 ، توفي الزعيم المصري جمال عبد الناصر تاركا ارثا مشرّفا للامة العربية. مع رحيل عبد الناصر ، كيف أثرت وفاته في هذه الأمة ؟ انجازات عبد الناصر التي ما زالت آثارها حتى يومنا هذا .....

العرض الأول الأحد 28 ايار 2017 الساعة التاسعة مساء بتوقيت القدس الشريف / الثامنة بتوقيت القاهرة

العرض الثاني الاربعاء 31 ايار 2017 الساعة الحادية عشرة مساء بتوقيت القدس الشريف/ العاشرة بتوقيت القاهرة

السلسلة الوثائقية " زيارة جديدة لـ عبد الناصر" تنفيذ شركة غلوبال ميديا غروب و انتاج الميادين .

برازيلي يعمل على إنجاز "أكبر جدارية في العالم"

(ا ف ب) - ينكب الفنان البرازيلي ادواردو كوبرا على إنجاز "أكبر جدارية في العالم" بمساحة تقارب ستة آلاف متر مربع.ويمكن رؤية العمل الضخم للفنان البالغ من العمر 41 عاما على واجهة مصنع للشوكولا قرب طريق سريع في ساو باولو.

وبما أن هذا الجدار لم يكن كافيا، قرر التمدد إلى أجزاء أخرى من المبنى.

وتمثل الجدارية شخصا من السكان الأصليين في الأمازون يجذف في قارب محمل بالكاكاو في وسط بحيرة من الشوكولا.

وتمتد الجدارية على مساحة 5742 مترا مربعا، وبذلك يحطم كوبرا رقمه القياسي الشخصي المسجل في موسوعة غينيس عن جدارية أنجزها في ريو دي جانيرو لمناسبة الألعاب الأولمبية للعام 2016.

وقال لتلفزيون وكالة فرانس برس "حتى لو كان الناس يقودون سياراتهم بسرعة تفوق 100 كيلومتر في الساعة، هم سيرون الرسالة على الجدار".

وأضاف "هذه أكبر جدارية رسمتها على الإطلاق. إنها تحية لجميع الأشخاص العاملين في زراعة الكاكاو وللعلاقة الوطيدة مع الأمازون".

ويعمل كوبرا منذ شهرين على إنجاز هذا العمل بواع عشر ساعات يوميا بين الثامنة صباحا والسادسة مساء، لكن من غير المتوقع الانتهاء من هذه الأعمال قبل أسبوعين بعد استخدام أكثر من ألف لتر من الطلاء مركزة في أربعة آلاف عبوة رذاذ

«العالم في خطر»، ومتى لم يكن كذلك؟

صباح أيوب

استفزّ دونالد ترامب كيم جونغ أون، فعاش العالم ـ وما زال ـ لحظات خطرة تنذر بحرب جديدة بين قوتين غير متكافئتين عسكرياً، إحداهما تمتلك سلاحاً نووياً سبق أن استخدمته في إحدى أكثر المغامرات وحشية في التاريخ الحديث، والثانية تجهّز برنامجها النووي، ولا أحد يعلم بالضبط مستوى قدراتها في هذا المجال

«العالم في خطر»، ومتى لم يكن كذلك؟ غداً هو «يوم الشمس» في روزنامة جمهورية كوريا الديموقراطية الشعبية، وهو أيضاً يوم وطني يحتفل فيه أهل البلد بعيد ميلاد مؤسس الجمهورية كيم إيل سونغ، فيزور آلاف الكوريين ضريح زعيمهم التاريخي ويؤدّون له التحية، حاملين له الزهور. غداً، ستُوزَّع على الأطفال الكوريين سكاكر وحلويات، وستقدّم فرق الرقص الوطنية لوحات فولكلورية، وسيشارك الرياضيون في استعراضات ضخمة وألعاب، وستشهد سماء العاصمة بيونغ يانغ مفرقعات نارية.

وكما في معظم المناسبات المماثلة في دول العالم، ستتضمن الاحتفالات استعراضاً عسكرياً تبرز فيه الدول قدراتها الحربية والدفاعية... هكذا، سيثبت الكوريون مجدداً للعالم أنهم ما زالوا هنا يحتفلون بمناسبات عزيزة على قلوبهم، رغم معاقبة العالم بأسره لهم.

يُحيي الكوريون «يوم الشمس» والذكرى الوطنية بالطريقة نفسها كل سنة، وتتجدد العقوبات على الشعب الكوري بأكمله كل سنة، لكن العالم بسياسييه وإعلامه لا يهتمّ إلا بأخبار مثيرة عن رئيس البلاد (تأتي أغلبها من وكالات غربية أو كورية جنوبية، أي مصادر معادية للبلد)، وأخبار عن برنامجه النووي الذي يتطور عاماً بعد عام. أن تمتلك أي دولة سلاحاً فتاكاً كالقنابل النووية، أمر مقلق ومخيف للشعوب كلّها، لأن التاريخ الحديث، وخصوصاً الأميركي (راجع الكادر)، برهن أن لا حدود لوحشية الأنظمة، ولا رادع لها في استخدام الأسلحة الأكثر فتكاً بالبشر.

واليوم، يعيش سكّان العالم مع ثماني دول تمتلك رؤوساً نووية، إضافة إلى إسرائيل التي تُبقي تفاصيل برنامجها سرية... رغم ذلك، تريدنا الولايات المتحدة النووية بدورها، أن نقلق فقط من النووي الكوري.

يحلو لواشنطن أن تصوّر نفسها، اليوم، أنها «الضحية المحتملة» لنظام كوريا الشمالية النووي «المجنون»، وأنها تريد، مرة جديدة، الدفاع عن نفسها وعن الكوكب «بالتخلص من الأشرار» المحدقين بها. فبعدما دأب النظام الأميركي ووسائل دعايته، منذ نهاية الحرب الباردة، على تحويل كوريا الشمالية وشعبها إلى هدف للعقوبات الاقتصادية القاسية والاستفزازات العسكرية والحصار السياسي، ها هي تزيد اليوم من تهديداتها. لكن تهديدات هذه المرّة خطيرة، والخطر لا يعود لكون رئيس كوريا الشمالية «مجنوناً» كما تسوّق واشنطن، بل لكونه طوّر برنامجه النووي أكثر من قبل. الخطر لا ينبع من أن دونالد ترامب تحديداً وحصرياً من بين الرؤساء الأميركيين، «لا يمكن توقّع تصرفاته» (ماذا عن تصعيدات جون كينيدي ومجازر بيل كلينتون وحروب بوش الابن...) بل لكون الولايات المتحدة هي مَن نفّذ أول هجوم نووي في التاريخ ولا شيء يمكن ردعها من تكرار ذلك الآن. الإنسانية بخطر اليوم، لأن العالم أمام مجرم نووي صاحب سوابق ومدجج بترسانة عسكرية مهولة يهدّد بلداً في طور إعداد برنامج نووي أيضاً. يُضاف إلى كل ذلك وجود رئيس استعراضي كترامب الذي وضع «كوريا الشمالية الشيوعية» هدفاً في حملاته الانتخابية، حرّك من خلاله الرُهاب الأميركي من الشيوعية، وجيّش غرائز المتعطشين لحروب جديدة ضد عدو تاريخي لدود. لكن، هل يشهد العالم حرباً نووية غداً أو في المستقبل القريب؟ بنظرة سريعة على بعض المعطيات الجيوسياسية والخرائط، يمكن فهم حجم الاستفزازات وخطورة التصعيد وتخيّل بعض السيناريوهات، طبعاً، من دون القدرة على حسم أي توقّع أو التنبّؤ بأي خطوة سيتخذها أي من الطرفين.

في التهديدات، يُجمع المراقبون على أن ترامب هو الذي بدأ باستفزاز خصمه أخيراً، بعدما أمر بتحريك حاملة الطائرات «يو إس إس كارل ڤينسن» إلى المياه الكورية، مرافقاً ذلك مع تصعيد كلامي ووعيد، ومتهماً كوريا الشمالية بأنها «تبحث عن المتاعب» (!) يأتي كلّ ذلك، في ظل استمرار المناورة الأميركية ـ الكورية الجنوبية التي أعلن الأميركيون أنها تضمنت تدريبات على ضرب المنشآت النووية الكورية، وعلى «عملية قطع رأس النظام الكوري الشمالي» من خلال هجمات تنفذها مجموعات خاصة أميركية لتصفية قادة النظام الكوري.

هكذا، بكلّ صراحة، عبّر أعداء كوريا الشمالية عن نيتهم شنّ هجمات خطيرة عليها ولم يرَ المجتمع الدولي في ذلك أي استفزاز للقيادة الكورية! من الجهة الكورية، يتوقّع المراقبون أن يستغلّ الرئيس كيم المناسبة الوطنية غداً إما لإجراء اختبار نووي جديد سيكون السادس منذ عام ٢٠٠٦، أو لإطلاق صواريخ بالستية عابرة للقارات «لسنا أكيدين من أنه يمتلكها، لكنه كان يعمل على تطويرها». استند المحلّلون في ترقّبهم هذا إلى تزامن بعض اختبارات عسكرية سابقة من قبل النظام الكوري، مع مناسبات ومواعيد رمزية مثل عيد استقلال الولايات المتحدة، أو بعيد إصدار عقوبات أميركية جديدة عليها. النظام الكوري أيضاً، ردّ على التصعيد الكلامي الأميركي بالقول إنه «مستعد لأي حرب ستشنّها واشنطن، ونقل بعض الصحافيين الغربيين في بيونغ يانغ أنهم تبلّغوا أن «يستعدّوا لحدث كبير جداً يوم السبت».

لماذا بادر ترامب باستفزاز كيم؟ وماذا عن استراتيجيته للردّ؟ لماذا تصرّ واشنطن على التفاوض بشأن النووي الإيراني، وتغضّ النظر عن باقي الدول النووية، بينما تصرّ على المواجهة مع كوريا الشمالية؟ لم تجب الإدارة الأميركية بوضوح عن خطواتها التالية، لكن مسؤولين صينيين وكوريين جنوبيين دعوا إلى «عدم التصعيد باتجاه حرب، وإلى ضرورة بدء مفاوضات مباشرة مع كيم». «لا يمكن ترامب التصرّف على سجيّته من دون أخذ كلام الصين وكوريا الجنوبية بالاعتبار، قال بعض المحلّلين الذين نبّهوا ترامب من «خطأ انتهاج تكتيك عدم الافصاح عن خطواته المقبلة مع النظام الكوري الشمالي لأن كيم، قد يفاجئه ويفاجئ الجميع بأن يبادر هو بالخطوة الأولى».

النووي الكوري معلومات غير أكيدة!

عام ٢٠٠٦ نفّذت كوريا الشمالية أول تجربة نووية، تلتها منذ ذلك الحين خمسة اختبارات أخرى، لا يعرف العلماء عنها أي تفاصيل دقيقة، ويكتفون بالتقديرات، ومنها:

×التجارب عبارة عن تفجيرات ذرّية خالية حتى الآن من عنصر التريتيوم الذي تحويه القنابل النووية.

×أن برنامج التطوير النووي الكوري ما زال بين المستويين الأول والثالث، علماً أنّ الدرجة الرابعة هي التي تنتج فيها القنبلة الهيدروجينية.

×يظنّ البعض أن المختبرات النووية تقع في جوف جبل مانتاب شمال البلد، حيث حفرت أنفاق عميقة وواسعة تنفّذ فيها التجارب، وتصل الجبل بموقع بونغييه ـ ري النووي.

×٥،٣ درجات هي قوة التفجير النووي في الاختبار الأخير (أيلول ٢٠١٦)، بينما بلغت في التجربة الأولى (تشرين الأول ٢٠٠٦) ٤،١ درجة.

×كوريا الشمالية لا تملك بعد الصواريخ العابرة للقارات التي باستطاعتها حمل رؤوس نووية.

عدّة الحرب

× كوريا الشمالية محاطة بأكثر من ٧ قواعد عسكرية أميركية، بعضها يقع مباشرة على حدودها البرية مع كوريا الجنوبية، وأخرى في اليابان وتايوان وفي البحر.

× لدى كوريا الشمالية صواريخ بعيدة المدى تطاول كوريا الجنوبية واليابان.

× يقطن في عاصمة كوريا الجنوبية سيول نحو ٢٠٠ ألف أميركي.

× ظهرت في الاعلام الأميركي أمس صور من أقمار اصطناعية قيل إنها ترصد «تحركات مشبوهة قرب موقع نووي» شمال كوريا، شبّهها المراقبون بالتحركات التي تسبق التجربة النووية عادة.

× حذّر وزير الدفاع الأوسترالي أمس من أن كوريا الشمالية قد تتمكن من قصف السواحل الأميركية والأوسترالية في غضون سنتين.

تاريخ أميركي حافل وفتّاك

الولايات المتحدة الأميركية هي الدولة الوحيدة في التاريخ التي تستخدم السلاح النووي ضد شعب آخر. قنبلتان ذريتان ألقيتا على مدينتي هيروشيما وناكازاكي في اليابان عام ١٩٤٥ أدتا إلى قتل نحو ١٣٠ ألف شخص حينها وآلاف الأشخاص ماتوا لاحقاً بأمراض سرطانية سبّبتها الإشعاعات النووية.

الى جانب النووي، استخدمت الولايات المتحدة في حروبها أسلحة فتّاكة أخرى ضد المدنيين، كالمبيدات السامة في حرب فييتنام (١٩٦١- ١٩٧١) التي طاولت نحو ٤ ملايين شخص، وأصابت أكثر من مليون شخص بأمراض جينية وتشوهات خلقية ولوّثت المياه والنباتات في مساحات كبيرة من الأراضي الفييتنامية، ولا تزال تأثيراتها تظهر حتى يومنا.

وفي كمبوديا، ألقت واشنطن ما يوازي ٢،٧ مليون طن من القنابل (١٩٦٩- ١٩٧٣)، ما أدّى إلى مقتل نحو ٥٠٠ ألف شخص مباشرةً... وهناك أمثلة أخرى مشابهة كثيرة.

وفي الحرب الكورية في عام ١٩٥٠ تحديداً، أسقطت الطائرات الأميركية

ترامب يعزز وسائل ملاحقة المهاجرين غير الشرعيين

اواشنطن - (أ ف ب) - عزز تراجع عدد المرشحين للهجرة الى الولايات المتحدة على حدود المكسيك موقف ادارة الرئيس الاميركي دونالد ترامب التي شددت اجراءاتها لمطاردة المهاجرين غير الشرعيين وصولا الى امكانية توقيفهم في المدن والاماكن التي اختارت طوعا حمايتهم.

وتلقى رجال الشرطة والمدعون العامون والقضاة امرا بتوقيف ومحاكمة كل المهاجرين الذين لا يحملون الوثائق المطلوبة.

وتم تخفيف معايير توظيف العاملين في قطاع الهجرة لزيادة عدد الذين يطبقون هذه السياسات. كما بدأ تشييد مبان لاحتجاز المهاجرين السريين وعين عدد اكبر من القضاة.

وطلب من السلطات ايضا العثور على المهاجرين غير الشرعيين الذين يقيمون في البلاد منذ عقود، بما في ذلك الموجودين في اماكن يصفها المدافعون عنهم بانها "ملاذات" من محاكم وبلديات ومدن معظمها محسوبة على الديموقراطيين ولا تخفي معارضتها لسياسات ترامب في مجال الهجرة.

من جهة اخرى، وضعت خطط لتحديد معالم "الجدار" الشهير الذي وعد دونالد ترامب ببنائه على الحدود مع المكسيك. ولن يقام حاجز مادي متصل على امتداد 3200 كيلومتر يفصل بين البلدين، بل جدران منفصلة في المواقع الاستراتيجية وأنظمة مراقبة الكترونية.

وقال وزير العدل جيف سيشنز امام موظفي الحدود الثلاثاء محذرا "الى الذين يواصلون السعي لدخول البلاد بطريقة غيرمشروعة او بلا وجه حق: فلتعلموا ان عصرا جديدا بدأ هو عصر ترامب".

- ردع -

وعد ترامب بطرد المهاجرين السريين البالغ عددهم 11.1 مليون شخص يعيشون حاليا في الولايات المتحدة ويسرقون على حد قوله الوظائف ويغذون الاجرام.

معظم هؤلاء جاؤوا من المكسيك وكثيرون منهم يعيشون منذ سنوات في الولايات المتحدة حيث اسسوا عائلات ويملكون منازلهم او انشأوا شركات.

وبعد ثلاثة اشهر من تولي ترامب مهامه، قالت ادارة الجمارك وحماية الحدود ان عدد المهاجرين السريين الذين اوقفوا على الحدود انخفض الى ادنى مستوى منذ أربعة عقود. وفي آذار/ مارس اوقف 16 الفا و600 شخص اي بتراجع نسبته 64 بالمئة عن العدد قبل عام.

وعبرت ادارة ترامب عن ارتياحها لهذا الانخفاض معتبرة انه يعكس الطابع الردعي لسياسة مكافحة الهجرة.

لكن من المبكر جدا معرفة ما اذا كان عدد عمليات الطرد قد ارتفع او بلغ المستوى الذي وصل اليه في عهد باراك اوباما الذي وصف لفترة ما بانه "كبير موظفي الطرد" من قبل منظمات الدفاع عن حقوق المهاجرين.

وقال توم جاويتز نائب الرئيس المكلف الهجرة في المركز الفكري "سنتر اوف اميركيان بروغرس" انه حدث تغييرواضح في السياسة.

واكد ان "ما نعرفه عن تجربة السلطات في هيوستن ولوس انجليس والباسو وغيرها هو ان الناس لم يعودوا يقومون بالتبليغ عن النشاطات الاجرامية كما كانوا يفعلون وما عادوا يتعاونون مع المدعين العامين لوضع المجرمين في السجون".

وامر وزير العدل الاميركي هذا الاسبوع الجمارك وأجهزة الهجرة بتوقيف اي شخص يعبر الحدود بلا وثائق واحالته الى القضاء.

وقبل ذلك كان معظم المهاجرين السريين يبعدون الى الجانب الآخر من الحدود.

كما أمر المدعين باتهامهم بارتكاب جنحة اذا ضبطوا للمرة الثانية وبسجن الذين ينقلون او يؤون مهاجرين سريين وكذلك الذين يقدمون وثائق مزورة.

- "فوائد" الهجرة -

سمح وزير الامن الداخلي جون كيلي لعناصره بالبحث عن المهاجرين السريين حتى في المكاتب التي يقدمون فيها طلبات للحصول على شهادة قيادة وحتى في المواعيد المحددة لهم لتنظيم اوضاعهم.

واحتج وزير العدل في ولاية كاليفورنيا تاني كانتيل-سكاوي لدى سيشنز وكيلي، متهما رجال الهجرة "بمطاردة" اشخاص "لا يشكلون اي خطر على الامن العام".

وامر ترامب مكاتبه ايضا بالتحرك ضد الهجرة السرية.

ووقع مرسوما علقه القضاء حاليا، يحظر دخول لاجئي ومواطني ست دول مسلمة الى الولايات المتحدة.

وحذر سيشنز وكيلي من جهتهما بانهما سيعاقبان كل مخالفة من قبل شركات التكنولوجيا التي تستخدم تأشيرات محددة (اتش1-بي) لاستقدام يد عاملة مؤهلة.

واكد نحو 1500 خبير اقتصادي ديموقراطي وجمهوري بينهم ستة من حائزي جوائز نوبل في رسالة الى ترامب نشرت الاربعاء ان "الفوائد التي يحققها المجتمع من الهجرة أكبر بكثير من كلفتها".

من جهة اخرى، قال توم جاويتز ان عددا كبيرا من المهاجرين "هم اشخاص يطلبون اللجوء ولا يمكن ولا ينبغي ملاحقتهم".

قاض يمكن ان يعطل مرسوم ترامب ضد المدن المعارضة لسياسته في مجال الهجرة

لوس انجليس - (أ ف ب) - استمع قاض اميركي الجمعة لحجج محامين يمثلون مدينتين في كاليفورنيا تحتجان على مرسوم الرئيس دونالد ترامب الذي يقضي بحرمان المناطق المعارضة لسياسته ضد الهجرة من اموال فدرالية.

والقرار الذي سيتخذه هذا القاضي يمكن ان يؤثر على اكثر من 300 مدينة ومنطقة في الولايات المتحدة وصفت بالمخالف للدستور، مرسوم الرئيس الجمهوري الذي يريد ان يحرم من الدعم المالي الفدرالي المدن — وخصوصا قوات الامن المحلية — التي ترفض التعاون مع الشرطة الفدرالية للهجرة.

وبعدما استمع لمرافعات المحامين الذين يمثلون مدينة سان فرانسيسكو ومنطقة سانتا كلارا، قال القاضي وليام اوريك انه سيتخذ قراره "في اقرب وقت ممكن".

وادعت بلديتا المدينتين على حكومة دونالد ترامب وتريدان قرارا لتعطيل المرسوم، على امل الحصول على تعليق المحاكم لمرسوم آخر يمنع لثلاثة اشهر مواطني ست دول اسلامية واللاجئين من دخول الولايات المتحدة.

وتؤكد سلطات سانتا كلارا ان المنطقة يمكن ان تخسر 1.7 مليار دولار بسبب هذا المرسوم. اما سان فرانسيسكو فتحصل على ملياري دولار سنويا من الاموال الفدرالية.

لكن محامي ادارة ترامب اكدوا الجمعة ان ايا من هذه المناطق لا تواجه حاليا احتمال خسارة هذا التمويل، موضحا ان المرسوم يهدف الى الزامها بتطبيق قانون الهجرة فقط.

"بلدية سبها" تنفي وجود سوق للعبيد يباع فيه المهاجرون في ليبيا

أعرب المجلس البلدي سبها (جنوب غرب) عن استيائه وصدمته حول ما تناقلته وسائل الإعلام المحلية والعالمية لما ورد في تقرير المنظمة الدولية للهجرة حول وجود أسواق للعبيد يباع فيه المهاجرون بمدينة سبها.

ورفض بلدي سبها، في بيان له نشرته وكالة الأنباء الليبية (تابعة لحكومة الوفاق) ادعاءات تقرير المنظمة الخالي من وجود دلائل وإثباتات.

وأشار إلى أن المنظمة اعتمدت في تقريرها على عينة بسيطة من المهاجرين الساعين للحصول على لجوء إنساني للإدلاء بهذه الادعاءات.

واستنكر المجلس البلدي بأشد العبارات هذه الادعاءات الخاطئة التي اعتبر أنه من شانها تأجيج الرأي العام الإنساني والحقوقي وتشويه صورة ليبيا وشعبها أمام العالم.

واعتبر المجلس أن هذه الادعاءات ما هي إلا أجندة باتت واضحة للجميع وهي محاولة لإيجاد وشرعنة مكان لتوطين المهاجرين في ليبيا.

والثلاثاء الماضي، نددت المنظمة الدولية للهجرة بوجود "أسواق عبيد" حقيقية في ليبيا حيث يباع المهاجرون بما بين 200 و500 دولار.

وأوضحت المنظمة في بيان لها أن موظفيها في ليبيا والنيجر أمكنهم جمع شهادات "صادمة" لمهاجرين تحدثوا عن وجود "أسواق عبيد" يتم فيها بيع مئات الرجال والنساء، في ساحات عامة أو مستودعات.

وبحسب المنظمة فان مهاجرين من دول جنوب الصحراء الافريقية يتم بيعهم وشراؤهم في هذا السوق الواقع في مرآب وساحات انتظار للسيارات في سبها (750 كلم جنوب طرابلس)، والتي تعد أحد المراكز الرئيسة لتهريب المهاجرين في البلاد، ويدير السوق ليبيون يساعدهم غانيون ونيجيريون يعملون لحساب الليبيين.

اذا كنت تبحث عن عمل
او كنت بحاجة لبيع محل
او اي ممتلكات
اتصل مع غربة نيوز
917 - 488-9650
Email: ghorbanews1@yahoo.com
مطلوب للعمل
فتاة تعمل (كاشير)
عامل دلي
على من يجد بنفسه
الكفاءة للعمل عليه
الاتصال مع غربة نيوز

الإسلام في رئاسيات فرنسا.. "جسم غريب" و"مشكلة" و"متوافق" مع الجمهورية

بين من يرى في الإسلام "جسما غريبا" عن المجتمع الفرنسي، وبين من يعتبر -خلافا لذلك- أنه "يتوافق" مع قيم الجمهورية ولا يتعارض معها، تتنوّع مواقف مرشحي الرئاسة الفرنسية إزاء موضوع يشكّل محور حملاتهم الانتخابية، ونقطة محددة لنوايا التصويت.

ففي الوقت الذي تبدي فيه كل من مرشحة اليمين المتطرف، مارين لوبان، "عداء" مزمنا للمسلمين، يظهر مرشح اليسار الراديكالي، جان لوك ميلونشون، اعتدالا لافتا بهذا الخصوص، مدافعا عن دين يقول انه لا ينبغي أن يزج به في جدل التطرّف والإرهاب.

أما المرشح المستقل، إيمانويل ماكرون"، فيبدي حذرا كبيرا عند تناوله لموضوع يدرك جيدا ارتداداته على تحديد نوايا التصويت له، غير أنه يحافظ على موقف ايجابي حيال الإسلام، تماما مثل مرشح اليسار بنوا آمون، وخلافا لمرشح اليمين التقليدي، فرانسوا فيون، الذي يعتبر أن بلاده تعاني من "مشكلة مرتبطة بالإسلام".

×× فيون: "إشكال مرتبط بالإسلام"

حين سئل المرشح، في سبتمبر/ أيلول الماضي، عن الإشكال الذي يطرحه الجدل حول الدين في بلاده، أجاب حاسما، «لا وجود لإشكال ديني في فرنسا، لكن هناك مشكلة مرتبطة بالإسلام».

ولم يكتف المرشح بذلك، وإنما لفت إلى أن «العدو يتمثل في الشمولية الإسلامية، وأن الأخيرة تهدف إلى خلق ظروف اندلاع حرب عالمية ثالثة »، في تصريحات وصفتها الصحافة المعتدلة في فرنسا بـ «الصادمة».

فيون الذي بدا خارج المنابت الايديولوجية المتعارف عليها لليمين ووسط اليمين، لم يتردد في المرور إلى الهجوم، قبل فترة قصيرة من تمهيدية اليمين للرئاسية الفرنسية، ليصدر كتابا بعنوان «قهر الشمولية الإسلامية» طالب فيه بترحيل فوري وبدون رجعة للأجانب المسلمين ممن يشكلون تهديدا للأمن الفرنسي.

وفي 21 سبتمبر أيلول الماضي، تعهد فيون في حال وصوله إلى الإليزيه بحظر جميع المنظمات التابعة لجماعة الإخوان المسلمين.

وقال: «أريد الحل الفوري لجميع الحركات الصوفية أو التابعة للإخوان المسلمين»، داعيا إلى «فرض المراقبة الإدارية على الدين الإسلامي، وحظر تمويله من الخارج طالما لم يكتمل اندماجه في الجمهورية».

×× لوبان.. «الإسلام جسم غريب عن فرنسا»

عند كتابة كلمة «إسلام» على موقع «الجبهة الوطنية» الفرنسية، يعرض محرك البحث الداخلي للموقع 556 مقالا، ما يترجم الاهتمام المحوري الموجه لهذا الموضوع لدى الحزب وزعيمته اليمينية المتطرفة مارين لوبان.

لوبان التي تصر على اعتبار الإسلام والهجرة ثنائية غير قابلة للتجزئة، تعتبر أن الإسلام «جسم غريب عن فرنسا»، كما سبق وأشارت، في بيان صحفي، إلى أنه «من الواضح أنه لن يتم التوصل إلى أي حل للأسلمة والطائفية دون وقف فوري للهجرة الجماعية».

وفي 2017، لا تزال لوبان تتبنى ذات الخطاب العدائي الذي تسعى لفرضه في المدارس، مشددة على أن «محاولة استيعاب الهوية الفرنسية، الموجهة بشكل أساسي إلى الأطفال المولودين في فرنسا، قد يجعل منهم فرنسيين، لكن ليس بما فيه الكفاية».

وفي ما يتعلق بالسؤال الذي لابد منه: «هل يتوافق الإسلام مع الجمهورية الفرنسية؟»، تأتي ذات الإجابة من لوبان: «أعتقد نعم، شريطة أن يكون إسلاما بلمسة علمانية من قبل التنوير مثل بقية الأديان».

وأوضحت أن الكاثوليكية لا تفرض رموزا دينية واضحة، في حين أن «الحجاب ومتطلبات أماكن العبادة (...) تتناقض مع ثقافتنا».

×× ميلونشون.. يساري راديكالي يدافع عن الإسلام

تحسب لمرشح اليسار الراديكالي بعض المواقف الايجابية حيال الإسلام، حتى أنه لطالما هاجم لوبان متهما إياها بمهاجمة المسلمين الأصوليين بشكل حصري وممنهج.

وبالنسبة له، فإن الأصولية ليست سوى «حفنة من المتعصبين ضمن استمرارية الأصولية الكاثوليكية واليهود المتعصبين والبوذيين المنتفضيين والأنجيليين الغاضبين».

وغداة الهجمات الإرهابية التي استهدفت، في 13 نوفمبر تشرين ثان 2015، العاصمة الفرنسية باريس، أبدى المرشح موقفا حاسما حيال الإسلام، وسط الهجمة الشرسة التي طالت الدين في ذلك الحين.

وشدد في تصريحات تلفزيونية على أنه «ينبغي التأكيد بقوة أنه لا علاقة للإسلام بهذا (...) إنها إهانة كبيرة لمسلم أن يشار إليه بالضلوع في مجازر مماثلة».

وفي معرض رده عن موقفه إزاء قضية ارتداء مضيفات الخطوط الجوية الفرنسية للحجاب لدى وصول الرحلات إلى إيران التي تفرض ذلك، قال ميلونشون انه يميز جيدا بين احترام «القانون الدولي» ساري المفعول بالنسبة له، وبين التقاليد «الغريبة لهذا المكان أو ذاك» على حد قوله، والتي لا يمكن للفرنسيين «أن يخضعوا لها، لأنهم «أحرار وينتمون لدولة علمانية».

وبالنسبة له، فإن «فرض الحجاب على المضيفات لا علاقة له باحترام الآخر، وانما بموازين القوى، في إطار ضيق نسبيا للمرأة الخاضعة».

كما يعتبر ميلونشون المرشح الوحيد الذي تطرق الى «الطابع التجاري للتطرف الاسلامي»، معتبرا أن «التجار في مثل هذه الحالة يوظفون الدين الإسلامي لكسب المال».

×× ماكرون: «عدونا داعش، وداعش ليست الإسلام»

حين سئل المرشح المستقل عن الإسلام، تطرق إلى «التماثل في العلاقة بين الجمهورية والأديان، في مسار شبيه بالذهاب والعودة»، على حد قوله.

ويستعرض ماكرون المسألة على الشاكلة التالية: «لا يوجد أي توحيد في فرنسا، ولذلك لا وجود لأي اشكال يطرحه أي دين، (...) هناك سلوكيات تطرح اليوم اشكالا لدى البعض من مواطنينا من المسلمين».

وتوضيحا لموقفه من المسألة، أضاف: «لدينا عدو، تهديد، وهو داعش، لكن (التنظيم) ليس الإسلام»، مشددا على «تساوي مكانة جميع الأديان في المجتمع الفرنسي».

وفي ما يتعلق بمسألة حظر الحجاب بالجامعات، قال إن هذا الأمر «لا يعتبر خيارا»، والأسوأ هو أن مثل هذا القرار يعتبر مثالا نموذجيا للسياسة التي من شأنها أن تفجر الطائفية من جديد.

ويتنبى المرشح قناعة بأنه، ولئن تظل المدرسة مساحة محايدة بالنسبة للقاصرين، إلا أنه «بإمكان الشخص أن يعتنق ديانة معينة في الجامعة»، بما أن الأخيرة تعد مجالا للتعبير عن الرأي والانتماء.

×× آمون: «الإسلام يتوافق مع الجمهورية»

الرؤية التي يتبناها مرشح اليسار الفرنسي حيال الاسلام تتشابه الى حد كبير مع طرح ماكرون.

ويعتبر آمون أن «العلمانية تشهد تراجعا في فرنسا، والعلمانية لا تتعارض مع الدين، كما أن بلادنا تضم العديد من الثقافات، وهنا تكمن قوتها».

وحول حظر ارتداء الحجاب في الجامعة، أعرب المرشح غداة فوزه بالانتخابات التمهيدية للاشتراكيين، في يناير/ كانون ثان الماضي، عن رفضه الجازم لاستخدام مصطلح «الطائفية» الذي يخفي وراءه «رغبة في القول بأن الإسلام لا يتوافق مع الجمهورية».

وأضاف: «من غير المقبول الاستمرار في خلق قضية في المجتمع الفرنسي من ايمان الملايين من مواطنينا».

وبالنسبة له، فإنه «الاشكال يكمن في معرفة كيف أن ممارسة سلمية للاسلام بوسعها التوافق مع قيم الجمهورية»، معترفا في الآن نفسه بأنه «لن تكون هناك منظمات للاسلام في فرنسا بدون حوار مع الدول التي تظل مهدا لهذا الدين».

النحاسيات.. إرث الماضي يتلألأ على يد التركي "دمير"

أنطاليا

يحافظ التركي حيدر دمير، على مهنة صناعة وتلميع النحاسيات، التي ورثها أبًا عن جد، من الاندثار، ويعمل على ضمان استمراريتها عبر توريثها لولده.

وقال دمير (51 عاما)، إنه بدأ تعلم مهنة صناعة وتلميع الأواني النحاسية، من والده قبل 40 عاما في مدينة أنقرة، واستمر في تلك المهنة حتى أصبح الوحيد الذي يمتهنها في العاصمة التركية.

ومع تضاؤل الطلب على خدماته وجد دمير نفسه مضطرا للانتقال إلى مدينة أنطاليا جنوبي تركيا، حيث افتتح لنفسه محلا قبل 10 سنوات، وشيئا فشيئا أصبح صانع وملمع الأواني النحاسية الوحيد في أنطاليا.

وأوضح دمير أن زبائنه يتنوعون بين أهالي المناطق الريفية الذين لا يزالون يستخدمون الأواني النحاسية لطهي الطعام، والفنادق التي تتبع الطرق العثمانية التقليدية في مطابخها.

وعن الطريقة التي يستخدمها في تلميع الأواني النحاسية، قال دمير، إنه ينظفها بالرمل والقطن، ثم يلمعها بعد تسخينها على درجة حرارة عالية.

وجد دمير صعوبة في إيجاد من يساعده ومن ثم يخلفه في مهنته، إلى أن بدأ ابنه في الاهتمام بتلميع النحاس، ليستمر في حمل راية المهنة التي تتوارثها العائلة.

ويرى دمير أن الطعام الذي يطهى في الأواني النحاسية أكثر لذة وفائدة غذائية، ويدعو للعودة لاستخدامها على نطاق واسع.

الابن غوركان (20 عاما)، لا ينكر أن تلميع النحاس مهنة شاقة وتحتاج إلى القوة، إلا أنه أعرب عن حبه لها، ورغبته في حمايتها من الاندثار.

ويرى غوركان أن الأجيال الجديدة بدأت في إحياء الماضي، والعودة لممارسة الكثيرمن عاداته، وبينها استخدام النحاسيات، وهو ما يحمل أملا لمهنة العائلة.

٣٠ نوعا من "قمر الدين" بنكهات مختلفة تتفنن سيدة تركية بصناعتها

"غولاي كايران" سيدة تركية مقيمة في ولاية "إزمير" (غرب) تصنع 30 نوعا من قمر الدين بنكهات مختلفة، وتعرضها للبيع في الأسواق وعبر مواقع التواصل الاجتماعي.

وفي حديثها للأناضول، أوضحت "كايران" (55 عاما) المقيمة بقضاء "سفريحصار"، أنها في البداية صنعت قمر الدين من المشمش، والعنب، والتوت، والتين، وبعدها باشرت لانتاجه من اليوسفي (المندلينا)، الذي لاقى بدوه إعجاب الزبائن.

وقالت: إن "زيادة أنواع المنتجات من جهة، ونيل قمر الدين المصنع من اليوسفي إعجاب الزبائن من جهة ثانية، شجعني على صناعة منتجات من الفلفل الحار، والسبانخ، والطماطم، والضرم (الخزام)، والزنجبيل، وغيرها من الفواكه والخضار".

وأشارت إلى أن السبب الثاني في تنويع المنتجات هو المساهمة في دخل أسرتها، لافتة إلى أن الأطفال ينعتونها في السوق بالـ"الخالة صانعة قمر الدين".

وأضافت كايران أن منتجاتها من قمر الدين تمتاز بلذة طعمها ونكهتها الخاصة، وتحظى بإعجاب من يتذوقها.

وعن ثمن الكيلو غرام من قمر الدين، أشارت إلى أن أسعار المنتجات تتراوح ما بين 50 – 90 ليرة تركية (15 – 90 دولارً أمريكيًا).

سيدة بان أحمد وسط المغرب تحرق ذاتها احتجاجا على إفراغها من منزلها.. واعتقالات في صفوف نشطاء حقوقيين ومنع من دخول المحكمة أثناء محاكمة المعتقلين.. وهيئة حقوقية تتوعد برفع تقرير إلى المقرر الأممي لحقوق الإنسان

الرباط – نبيل بكاني؛
ندد ممثل "الرابطة المغربية للمواطنة وحقوق الانسان" بقرار منع ممثلي اللجنة الجهوية لحقوق الانسان (مستقلة تضم عددا من الهيئات الحقوقية) وزوجات المعتقلين من ولوج المحكمة الابتدائية بابن أحمد (شرق الدار البيضاء)، وذلك أثناء عقد الجلسة الاولى من محاكمة نشطاء حقوقيين جرى اعتقالهم على خلفية تنفيذ حكم بالافراغ بالقوة العمومية لأسرة بضواحي ابن أحمد.
وقال المتحدث انهم حضروا من أجل متابعة أطوار محاكمة أعضاء "الجمعية المغربية لحقوق الانسان" قبل أن تخبرهم الشرطة بأنهم ممنوعون من دخول المحكمة، ما دفعهم الى الاحتجاج أمام بوابة المحكمة.
واستنكر المتحدث ما وصفها بالممارسات المخالفة للقانون، موضحا أنهم فوجئوا أثناء محاولتهم ولوج المحكمة الابتدائية بابن أحمد حيث تجري المحاكمة، فوجئوا بقرار منع أعضاء الهيئة الحقوقية من الدخول قصد دعم ومساندة أعضاء الهيئة الحقوقية المعتقلين، ولممارسة حقهم الدستوري في متابعة المحاكمة.
وتطورت واقعة تنفيذ حكم قضائي بإفراغ أسرة من كوخ تقطن فيه ببلدة سيدي حجاج بضواحي ابن أحمد، حين أضرمت سيدة مسنة النار في جسدها احتجاجا على قيام السلطات الأمنية بإخلاءها من مسكنها، وذلك مباشرة بعد تعرضها للاستفزاز من طرف مسئول بالدرك الملكي للبلدة حسب أحد المصادر.
وأوضحت مصادر من مكان الحادثة أن المرأة، وتدعى زهرة البوزيدي، عمدت الى سكب مادة سائلة قابلة للاشتعال على معظم جسدها وأضرمت النار فيه، ما أدى الى اصابتها بحروق اضطرت الى نقلها بواسطة سيارة الدرك الملكي لتلقي العلاجات الأولية.
وتسائل ممثل الرابطة المغربية لحقوق الانسان، حول كفية اجراء محاكمة تتوفر فيها شروط المحاكمة العادلة في ظل منع المنظمات الحقوقية من متابعة أطوار الجلسة.
وتابع المتحدث، أنهم في الرابطة الحقوقية حضروا محاكمة "اكديم ايزيك" الأخيرة حين محاكمة المعتقلين على خلفية الأحداث التي شهدتها تلك المنطقة بالصحراء الغربية، في 2010، وأنها (محاكمة اكديم) توفرت فيها شروط العدالة التي تتوفر في محاكمة مجموعة من الأفراد "لا هم ارهابيين ولا انفصاليين، سوى أنهم نشطاء في تنظيمات حقوقية"، حسب تعبيره، مؤكدا أن الرابطة المغربية سترفع تقريرا للمقرر الأممي المكلف بحقوق الانسان أثناء اللقاء المرتقب عقده مع ممثلي الرابطة بنيويورك.
وانضم العشرات من سكان ضاحية سيدي حجاج القريبة من ابن أحمد ومجموعة من النشطاء الحقوقيين من بينهم أعضاء الشبكة الجهوية لحقوق الانسان، الى الوقفة منددين بالطريقة التي تدخلت بها عناصر الدرك الملكي التي وصفوها بالعنيفة، وذلك أثناء فظ معتصم أقامته الأسرة المعنية وتم على خلفيته اعتقال نشطاء حقوق انسان ينتمون لهيئات حقوقية متعددة.
من جانبها، نددت "الجمعية المغربية لحقوق الانسان" بما وصفته بالاعتقالات المنهجة التي تطال نشطاءها في كل مكان من المغرب، مشيرة الى تعرض مجموعة من المنتمين لها للاختطاف والاعتقال والمحاكمات الصورية المفبركة ثم الزج بهم في السجون.
وذكر مصدر مسئول بالجمعية الحقوقية أن السلطات اعتقلت خمسة من النشطاء الحقوقيين منهم من اعتقلوا اثناء احتجاجهم ضد عملية الافراغ، فيما اعتقل البقية وهم ينتمون لأحد فروع الجمعية بالدار البيضاء، خلال توجهم رفقة زوجة أحد المعتقلين لمركز الدرك الملكي بالبلدة للاستعلام حول أسباب الاعتقال.
وتابع نور الدين رياضي رئيس فرع "الجمعية المغربية لحقوق الانسان" بالبرنوصي بالدار البيضاء، أن أطوار المحاكمة مرت "في جو من الترهيب حيث ضربت القوى الامنية ساترا امام باب المحكمة ومنعت الدخول اليها في خرق سافر لعلنية الجلسات وقد اجلت المحاكمة الى الاسبوع المقبل حيث سيقدم الرفاق في حالة اعتقال بعد ان تم رفض طلب السراح المؤقت".
وأضاف المتحدث أنه جرى أيضا اعتقال مجموعة من المواطنين، وأن بعضهم تم اطلاق سراحهم، فيما قدم باقي المعتقلين الى جلسات المحاكمة حيث أجل الملف، وأن ثلاثة منهم تم وضعهم في سجن عكاشة بالدار البيضاء، مشيرا الى أن عناصر الأمن قامت بحجز مكبرات الصوت واللافتات.
وأدان المتحدث ما وصفه باستهداف المدافعين عن حقوق الانسان، مؤكدا عزم الجمعية الحقوقية "الدفاع عن تواجدنا مع المتضررين والمنتهكة حقوقهم في المجالات الاقتصادية والاجتماعية والثقافية"، داعيا الجهات المسؤولة الى وقف "حملتها القمعية" وفتح حوار مع كل المطالبين بحقوقهم.

انقاذ أكثر من الفي مهاجر في عمليات مكثفة في مياه المتوسط

روما- (أ ف ب)؛ عملت سفن الانقاذ طوال يوم الجمعة في مياه المتوسط لانقاذ أكثر من الفي شخص من قوارب مطاطية هشة فيما اتهم المنقذون المنهكون الاتحاد الأوروبي بتجاهل الأزمة.
وقام خفر السواحل الايطاليون مع خمسة قوارب انقاذ خاصة بانتشال المهاجرين من 16 قاربا مطاطيا مكتظا وثلاثة قوارب خشبية.
وبعد عمليات انقاذ متواصلة تم انقاذ 2074 شخصا، بحسب حرس السواحل، بعد يوم من فقدان 97 مهاجرا على الاقل يخشى أن يكونوا غرقوا قبالة السواحل الليبية.
وانقذت سفينتان تابعتان لمنظمة "أطباء بلا حدود" نحو 1145 شخصا من تسعة قوارب مطاطية مختلفة في عمليات مرهقة قالت أنها اكدت أهمية وجودها قبالة الساحل الشمال أفريقي.
كما انتشلت سفينة تابعة لخفر السواحل الايطاليين وتشغلها منظمة مواس المالطية، وسفينتان تابعتان لمنظمتين أهليتين المانيتين باقي المهاجرين.
وقال المنقذون أنه تم العثور على مراهق ميت في أحد القوارب المطاطية الجمعة خلال عمليات الانقاذ "الصعبة جدا".
واتهمت وكالة ضبط الحدود التابعة للاتحاد الأوروبي (فرونتكس) القوارب التابعة لمنظمات خاصة بأن ضررها أكثر من نفعها في المياه قبالة السواحل الليبية، وقالت أنها تعمل "مثل سيارات الاجرة"، والمح ممثلون في النيابة الايطالية الى احتمال علاقتها بمهربي البشر، وهو ما نفته تلك المنظمات بشدة. وقالت منظمة "أطباء بلا حدود" على تويتر "كم عدد الاشخاص الذين كان يمكن أن يعبروا لو لم نكن متواجدين هناك يا فرونتكس؟".
وأضافت "أين هي قوارب فرونتكس في يوم مثل هذا؟ .. دول الاتحاد الاوروبي تواصل تجاهل الأزمة"، وفي عام 2017 "لا يزال البحر مقبرة".
وعرضت منظمة "اس او اس ميديتيراني" التي تعمل مع منظمة أطباء بلا حدود تسجيلا لنساء يغنين بسعادة بعد انقاذهن.
ويستغل مهربو المهاجرين الفوضى التي تسود ليبيا منذ سقوط نظام معمر القذافي في 2011. وينطلق غالبية المهاجرين من غرب البلاد في اتجاه ايطاليا التي تبعد 300 كلم.
ووصل أكثر من 24 الف مهاجر من ليبيا إلى ايطاليا في الأشهر الثلاثة الاولى من العام، بحسب المفوضية العليا للاجئين في الامم المتحدة، مقابل 18 الفا خلال الفترة نفسها من 2016.
والعام الماضي، دخل 181 الف مهاجر أوروبا من طريق السواحل الايطالية تسعون في المئة منهم وفدوا من ليبيا.

مناورات "الأسد المتأهب" تبدأ مطلع ايار المقبل في الاردن بمشاركة ٢٣ دولة بهدف تعزيز علاقات التعاون بين القوات المسلحة في الدول المشاركة وتطوير قدراتها الدفاعية

عمان - (أ ف ب) – اعلن الجيش الاردني في بيان السبت انه سيجري بالتعاون مع الجيش الأميركي ومشاركة 23 دولة مناورات "الأسد المتأهب 2017 السنوية مطلع ايار/مايو المقبل في الاردن.
وقالت القيادة العامة للقوات المسلحة الاردنية في بيان نشر على موقعها الالكتروني ان "القوات المسلحة الاردنية تنفذ بالتعاون مع الجانب الأميركي وبمشاركة 23 دولة التمرين المشترك +الأسد المتأهب +2017 خلال الفترة الواقعة بين السابع ولغاية الثامن عشر من أيار المقبل".
واضاف ان "التمرين يهدف إلى تعزيز علاقات التعاون بين القوات المسلحة في الدول المشاركة وتطوير قدراتها الدفاعية، والتدريب على عمليات التخطيط الاستراتيجي والتنفيذ في بيئة عمليات مشتركة، بالإضافة إلى رفع جاهزية القوات المشاركة وتطوير القدرات الوطنية في إدارة الأزمات المختلفة في مواجهة التهديدات غير التقليدية".
واوضح البيان ان "فعاليات التمرين سيتم تنفيذها في ميادين التدريب التابعة للقوات المسلحة الأردنية وتشارك بها مختلف صنوف الأسلحة البرية والجوية والبحرية".
وبحسب البيان فان التمرين "ينطلق هذا العام في دورته السابعة بفعاليات تحاكي الواقع العملياتي والميداني وآليات مكافحة الارهاب ومختلف أساليب الحرب الحديثة".
ويجري الاردن مناورات "الاسد المتأهب" هذا العام للمرة السابعة على التوالي.
واجريت المناورات العام الماضي في الاردن بمشاركة نحو 6 آلاف جندي من الولايات المتحدة والاردن.
ويعتبر الاردن حليفا اساسيا لواشنطن في المنطقة التي تقود فيها منذ عام 2014 تحالفا دوليا ضد تنظيم الدولة الاسلامية في سوريا والعراق.
واعلن الجيش الاردني في بيان عن اجراء تمارين عسكرية مشتركة بين القوات المسلحة الاردنية والسعودية الاسبوع المقبل وتستمر لعدة اسابيع حول "مكافحة الارهاب" و"الاستجابة السريعة لاية تهديدات محتملة".

«كردشيان» تحلم بشخصية «كليوباترا»: حلمى من الطفولة

القاهرة-
ذكرت بطلة تليفزيون الواقع، كيم كردشيان، أنها تبحث عن نص جيد لتقديمه سينمائيا عن شخصية الملكة كليوباترا، أو أى ملكة فرعونية، ولكن من خلال عمل متميز على مستوى الاخراج والكتابة، ويقدمها بشكل بعيد عما تم التعارف عليه عنها لدى جمهورها كواحدة من أشهر مقدمى برامج تليفزيون الواقع.
ولفتت «كردشيان»- فى تصريحات لها خلال مشاركتها فى العرض الخاص لفيلم The Promise بطولة كريستيان بيل- إلى أن اللوك الجديد الذى ظهرت به مؤخرا وتقصيرها لشعرها الذى اعتادت إطالته دفع كثيرين للمقارنة بينها وبين الملكات الفرعونيات، وسألها كثيرون عن حقيقة استعدادها لتقديم شخصية تاريخية فى فيلم سينمائى، إلا أن اللوك والشكل الجديد لها لا علاقة له بذلك ويأتى على سبيل التغيير فقط، إلا أنها أعلنت عن رغبتها فى تقمص شخصية من التاريخ الفرعونى، مؤكدة أن تقديم شخصية كليوباترا كان حلما لها منذ طفولتها، خاصة حين شاهدت الفيلم الشهير عنها الذى قدمته الممثلة إليزابيث تيلور والممثل ريتشارد بيرتون.
وجاء ظهور «كردشيان» بفستان ذهبى اللون ليثير الحديث عن مناسبة ما، ارتدته لاستعداد زوجها المغنى الشهيركانييه ويست لافتتاح خط جديد للمجوهرات والمشغولات الذهبية، وذلك بعد 5 أشهر من واقعة سرقتها فى شقتها بباريس من قبل مسلحين، وسرقتهم مجوهرات قدرت بـ7 ملايين دولار.
من ناحية أخرى، شارك عدد من المشاهير فى العرض الأول للفيلم، منهم كورتنى كردشيان شقيقة «كيم»، والممثل أورلاندو بلوم، والمغنية شير التى حرصت الأختان كردشيان على التقاط الصور معها.

دويتو غنائي يجمع تامر حسني بإليسا

القاهرة –
لقاء فني هو الأول الذي يجمع #تامر_حسني وإليسا في دويتو غنائي، تم تسجيله خلال الأيام الماضية حتى يكون في متناول الجمهور خلال الفترة المقبلة.
وبعد فترة تشويق عاشها جمهور الثنائي تامر وإليسا، بعدما قام الثنائي بنشر صور تجمعهما سويا داخل أحد الاستوديوهات، دون الإعلان عن التفاصيل والاكتفاء بكلمة "قريبا"، تم الإعلان عن المشروع الذي يجمع الثنائي.
حيث يقدمان معا ديو غنائيا يحمل اسم "ورا الشبابيك" كتبه محمد جمعه ومن ألحان أحمد محيي وتوزيع يحيى يوسف، وتم الانتهاء من تسجيله، خاصة أنه سيطرح خلال أيام، وسيكون مخصصاً لفيلم تامر حسني الجديد "تصبح على خير" الذي انتهى من تصويره مؤخرا بصحبة درة ونور ومن إخراج محمد سامي.
شركة #روتانا المنتجة للدويتو الغنائي قامت بنشر مقطع فيديو من كواليس التحضيرات، والذي ظهر فيه تامر حسني بجوار #إليسا وهما يسجلان الأغنية.
ويبدو أن الجمهور لن يكون وحده من ينتظر تلك الأغنية، وذلك بعدما نشرت مي عز الدين صورة لتامر حسني وإليسا من كواليس التسجيل، وعلقت عليها بكونها تنتظر على نار أجمد أغنية، خاصة أنها تجمع رفيق النجاح ونجم الجيل تامر حسني الذي أطلقت عليه اسم "تيموز"، وكذلك الليدي مثال الأنوثة وملكة الاحساس، وتمنت النجاح والتوفيق للثنائي.

٣ من أشهر نجوم الخليج يغيبون عن دراما رمضان

يغيب ثلاثة من أشهر نجوم الدراما__الكويتية والخليجية عن الدورة__الرمضانية.
ويغيب النجم الكويتي القدير عبدالحسين__عبدالرضا للعام الثالث على التوالي عن #دراما__رمضان، حيث كان آخر أعماله الرمضانية العافور.
وعن غيابه هذا قال الفنان عبدالحسين عبدالرضا في تصريح خاص بـ"العربية.نت"؛ "قرأت على مدى الموسم الحالي أكثر من 10 نصوص، بالإضافة لاضطلاعي على أكثر من 1000 فكرة. لكنها جميعها كانت بعيدة، بشكل أو بآخر، عنطموحي في تحقيق العودة وتقديم ما هو جديد ومتميز للجمهور الحبيب خلال الدورة الرمضانية المقبلة".
إلا أن عبدالرضا كشف عن مفاجأة قائلاً؛ "سأظهر كضيف شرف في إحدى حلقات المسلسل الشهير سيلفي مع النجم الحبيب ناصر__القصبي، إثر دعوة وجهها لي. كما أنني وجدت في نص الحلقة التي شاركت بتصويرها منذ أيام الكثير من المضامين والقيم، مما ساهم في موافقتي ومشاركتي في العمل"، إلا أنه لم يكشف مزيداً من التفاصيل عن الحلقة.
وسيعرض #مسلسل سيلفي خلال الدورة الرمضانية المقبلة على شاشة "أم. بي. سي".
عبدالحسين عبدالرضا مع ناصر القصبي
ويغيب عن الشاشة في رمضان أيضاً النجم القدير سعد__الفرج، الذي أوضح قائلاً؛ "يبدو أن المهمة باتت صعبة للغاية في الحصول على النص والشخصية المناسبة. ولذا أفضّل أن أغيب عن تقديم أي شيء. لقد قدمت في العام الماضي مسلسل باب__الريح مع المخرج علي العلي. كما أنجزت قبل فترة الفيلم الإماراتي في__الوقت__الضائع. كما قدمت مسرحية فانتازيا على مسرح دار الأوبرا في الكويت".
وأوضح أنه قرأ "الكثير من النصوص" لمسلسلات رمضانية "ولكنني لم أجد ضالتي. ولهذا أغيب عن الدورة الرمضانية".
بدوره، قال الفنان القدير محمد__المنصور الذي يتم تكريمه هذه الأيام ضمن فعاليات مهرجان الكويت الدولي للمونودراما؛ "كان من المرتقب أن أشارك في مسلسل اقبال__يوم__اقبلت. لكن لظرف طارئ اعتذرت، لكن لا أريد أن أدخل في التفاصيل. أتمنى للعمل وفريقه كل النجاح".
وشرح المنصور قائلاً؛ "ما يهمني في أي تجربة أخوضها هو أن أكون مرتاحاً ضمن الفريق والنص. وحينما لا أجد هذا الأمر، فأفضل الانسحاب.. ولهذا أغيب هذا العام".
وكشف أنه يحضّر حاليا لفيلم روائي سينمائي جديد بعنوان الماي من تأليف السيناريست عبد الرحمن الصالح وإخراج عبدالله بوشهري.

خبر هام

الى قرائنا الكرام في كل مكان
جريدة وموقع غربة نيوز لا ينتمي لاي جهة كانت ، ولا يتلقى دعما من اي جهة ، حيث وصلتنا انتقادات من بعض الاخوة تتهمنا بالانحياز لطرف على الاخر .
ونحن في الواقع ننشر الحقيقة كما تصلنا .
ونحن سنظل مع الشعوب دائما وابدا مراة صادقة .
نحن مع الاوطان ولسنا مع الحكام ولا مع تدمير البنية التحتية في الوطن العربي ومن يرغب بالمشاركة عليه بارسال رايه الى موقع الجريدة .

حماية دونالد ترامب وعائلته مهمة مرهقة وباهظة الكلفة

واشنطن . (أ ف ب) – يطرح أفراد عائلة الرئيس الأميركي دونالد ترامب صعوبات كبرى على العناصر المكلفين حمايتهم الشخصية في كل تنقلاتهم المتواصلة ما بين نيويورك وواشنطن ومنتجعهم في فلوريدا.

وبين مواكب من السيارات الرباعية الدفع ذات الزجاج الداكن وحراسة برج "ترامب تاور" في مانهاتن على مدار الساعة والرحلات في نهاية كل أسبوع على متن الطائرة الرئاسية وحماية أولاد الرئيس الخمسة، فإن فاتورة هذه المهمة الأمنية الهائلة تبقى سرية غير أنها بالتأكيد باهظة.

وما يزيد من تعقيد المسألة شخصية دونالد ترامب الذي يتباهى بالتحرك بشكل مفاجئ بدون سابق إنذار.

وقال الضابط السابق في القوات الخاصة الذي يعمل اليوم خبيرا في مكافحة الارهاب جيمس ريس لوكالة فرانس برس "بوجود رئيس لا يطابق النموذج التقليدي لرئيس الولايات المتحدة، من الضروري أن يكون هناك المزيد من العناصر" مضيفا "إنهم بحاجة إلى برنامج استراحات لابقاء مستوى تأهبهم في الحد الأقصى".

وما يزيد من الصعوبات توزع أفراد عائلة ترامب جغرافيا، حيث لا تزال ميلانيا ترامب زوجة الرئيس تقيم في نيويورك مع ابنهما بارون.

ويذهب الفتى البالغ من العمر 11 عاما كل يوم إلى المدرسة بمواكبة من الجهاز السري، الوكالة الفدرالية المكلفة حماية الرئيس.

أما إيفانكا، أشهر أولاد رجل الأعمال الثري، فأقامت مع زوجها جاريد كوشنر وأولادهم الثلاثة في مقر فخم في واشنطن يحظى بحراسة ليل نهار، كما يؤمن الجهاز السري مواكب سيارات لها ولزوجها حين يتوجه أي منهما إلى البيت الأبيض.

– الكاريبي ودبي وايرلندا... –

ويتولى الجهاز السري أيضا حماية إريك ودون، ابني ترامب اللذين يديران الامبراطورية العقارية العائلية، ولا سيما في رحلاتهما إلى الخارج بمواكبة مكثفة من الحراس الشخصيين.

وفي هذا السياق، فإن رحلة أعمال بسيطة قام بها إريك ترامب في كانون الثاني/يناير إلى الأوروغواي كلفت دافعي الضرائب الأميركيين مئة ألف دولار.

كما دشن الشقيقان في شباط/فبراير فندقا في فانكوفر مع زوجتيهما وشقيقتهما تيفاني، وقاما بافتتاح ملعب غولف في دبي. وقبل ذلك، زار إريك ترامب مشروعا سياحيا في جمهورية الدومينيكان.

وذهب دون وإريك وإيفانكا الشهر الماضي في رحلة تزلج إلى منتجع فخم في جبال "روكي" بمدينة أسبن، ما كلف الجهاز السري 4030 دولارا لاستئجار سيارات ليموزين و11261 دولارا لتكاليف الإقامة، وفق حسابات أجرتها شبكة "سي بي أس".

وارتفع عدد الذين يتولى هذا الجهاز حمايتهم بنسبة 40% عن الحد الطبيعي، بحسب صحيفة "نيويورك تايمز".

وقال النائب جيسون شافيتز للصحيفة إن عناصر الجهاز "مرهقون تماما"، فيما تحدث زميله إيلاديجا كامينز عن "دراجة لا يمكن النزول عنها".

وكشف تحقيق جرى مؤخرا أن الجهاز السري بات أقل هيئة فدرالية مغرية للعمل فيها، وقد طلب ميزانية إضافية قدرها 60 مليون دولار للسنة المقبلة بدون أن يحصل عليها كاملة.

– فلوريدا بدل كامب ديفيد –

ويتحتم على عناصر الجهاز استئجار مكاتب في برج ترامب على الجادة الخامسة بنيويورك، وعربات غولف حين ينتقل المليارديرإلى قصره في مارالاغو بولاية فلوريدا، حيث قضى حتى الآن سبع إجازات نهاية أسبوع من أصل 13 منذ تولي مهامه.

ويفترض الانتقال إلى منتجع مارالاغو، المبنى الذي شيد في العشرينيات بين الخليج والبحر، اجراءات لوجستية معقدة، ولا سيما وقف حركة السير على محاور طرقات تشهد حركة سير كثيفة في بالم بيتش. ومن المتوقع تيسير العملية بعد إقامة مهبط للمروحيات في المنتجع.

وقال ريس إن "التحدي الرئيسي هو حجم ذلك المجمع الذي لم يشيد بناء على المعايير المتبعة لحماية رئيس الولايات المتحدة".

وأشار دوغلاس سميث مساعد وزير الأمن الداخلي السابق لوكالة فرانس برس إلى أن الموقع غير مسيج ومفتوح للعموم.

في المقابل، أوضح أن "مقر كامب ديفيد معزول وحمايته أسهل بكثير". ويقع هذا المقر الصيفي الرسمي للرئاسة الأميركية في منطقة جبلية ويمكن الوصول إليه في رحلة قصيرة في مروحية من البيت الأبيض.

أما في مارالاغو، فإن الجهاز السري يعبئ عددا كبيرا من العناصر، مدعوما من قوات الشريف المحلي، فيما يقوم خفر السواحل بنشر زوارق مسلحة على طول الشواطئ.

ولا يحدد الجهاز السري كلفة إجازات نهاية الأسبوع في مارالاغو. وعلى سبيل المقارنة، فإن رحلة قام بها الرئيس السابق باراك أوباما عام 2013 إلى بالم بيتش كلفت ثلاثة ملايين دولار.

لكن جيمس ريز حذر من أي مقارنة موضحا أن "الميزانية في تطور متواصل، وعلى الجهاز السري أن يبدي مرونة مع رئيس يعدل القواعد المتبعة من دقيقة إلى أخرى".

رغم العداء الطبيعي بينهما.. صداقة كلب وقطة في أفيون قره حصار التركية

أفيون قره حصار-

في واقعة غير مألوفة، يلفت كلب وقطة أنظار المارة وسكان حي "بورمالي" بولاية أفيون قره حصار التركية، بسبب علاقة الصداقة التي تربطهما، رغم العداء الطبيعي المعروف بين القطط والكلاب.

ففي شارع "جوجك دميرجيلار" بالحي المذكور يواظب أصحاب المحال التجارية إلى تقديم الطعام للقطط والكلاب الضالة في المنطقة في ساعات محددة.

وبعد تقديم الطعام لاحظ أصحاب المحال والمارة قيام كلب وقطة بتناول الطعام جنبًا إلى جنب بكل ود وصداقة.

وأوضح المحاسب "جنكيز يغيت"، أنهم في الحي يبذلون ما في وسعهم لحماية الحيوانات الضالة وتلبية احتياجاتها.

وأشار أن " لتلك الحيوانات حق الحياة أيضًا، حيث أنها تأتي إلى هنا في ساعات محددة من أجل الطعام، ونحن نقوم بتقديمه لها".

وأضاف، " وبعد مدة نشأت علاقة صداقة بين تلك الحيوانات، إذ أن ذلك الكلب والقطة يأتيان إلى هنا مرارًا ويسيران معًا بكل ود، وهو ما لفت أنظار المارة وأثار ذهولهم"

اندلاع "حرب الوسائد" في العاصمة البريطانية بمشاركة آلاف المقاتلين

لندن ؛ شهدت العاصمة البريطانية لندن، معارك وحروبا ناعمة بأسلحة من نوع خاص وهي وسائد بيضاء محشوة بالريش، وذلك بمناسبة "اليوم العالمي لحرب الوسائد".

واحتشد آلاف المشاركين – وأغلبهم من الشباب – في حديقة "كيننجتون" وسط لندن، في إطار الفعالية التي جرى تنظيمها عبر منصات في وسائل التواصل الاجتماعي.

وعلى مدى نحو ساعة، واصل المحاربون ضرب بعضهم البعض بوسائد من أحجام مختلفة، فيما تناثر الريش المتطاير من الوسائد في أرجاء الحديقة.

وفي الوقت نفسه، فضل بعض المشاركين ارتداء أزياء لمقاتلين، وأخرى لحيوانات وفاكهة، بهدف لفت الانتباه.

يشار أن أكثر من 40 عاصمة حول العالم تشهد فعاليات بمناسبة "اليوم العالمي للحرب بالوسائد"، الذي يوافق السبت الأول من أبريل/نيسان من كل عام.

وبدأ الاحتفال بهذا اليوم عام 2008، وشاركت فيه آنذاك 28 مدينة حول العالم.

إقالة أميرة سعودية من رئاسة تحرير مجلة "Vogue"

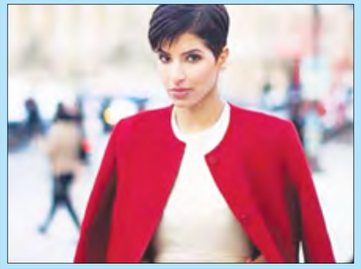

واشنطن. متابعات، أعلنت صحيفة Financial Times أن الأميرة السعودية دينا عبد العزيز أقيلت من منصب رئيسة تحرير المجلة النسائية المختصة بالموضة Vogue -النسخة العربية.

وقررت مجلة Vogue العالمية المشهورة في عالم الأزياء والموضة للمرة الأولى في 2016 إصدار نسختها العربية لمتابعيها في العالم العربي، ووقع الاختيار على الأميرة السعودية دينا عبد العزيز زوجة الأمير ناصر بن عبد العزيز آل سعود رئيسة تحرير النسخة العربية بسبب اشتهار الأميرة بحبها للموضة والأزياء، بالإضافة امتلاكها سلسلة محلات D'NA في الرياض والدوحة.

وأكدت الأميرة لصحيفة Financial Times إقالتها من رئاسة تحرير النسخة العربية لمجلة Vogue قائلة ؛ "نعم لقد أقالوني".

ووفقا للصحيفة ذاتها فإن مصادر قريبة من الأميرة خلال عملها الأخير، صرحوا بأن إدارة المجلة تبحث عن بديل لمنصب رئيس التحرير وأفادت المصادر ذاتها بأن إدارة مجلة Vogue غير راضية عن تصرف الأميرة بأموال المجلة، ولم تعارض إدارة المجلة محتوى النسخ الصادرة من المجلة وانما اعترضت على الأموال التي أهدرت أثناء الاعداد، وكانت السبب وراء اتخاذ قرار إقالة الأميرة بعد صدور العدد الثاني، وفقا للصحيفة ذاتها.

وقد صدر العدد الأول في مارس وظهرت على الغلاف صورة عارضة الأزياء الأمريكية من أصل فلسطيني، جيجي حديد بالأبيض والأسود بحجاب مزركش غالي الثمن.

وعرفت الأميرة دينا التي تسكن في الولايات المتحدة بحبها لعالم الأزياء، وقدرتها الفائقة على تنسيق الملابس، ولمستها الشرقية، وكان أكثر ما يميزها هو جمعها بين ثقافة الشرق والغرب، في مواكبتها لعالم الموضة والأزياء.

ملك الأفنيو الخامس

خضر - فواكه - كروت التلفون . . وكافة متطلبات البيت العربي

5th Ave King

Mid-Eastern & Turkish food

كل ما تحتاجه الأسرة العربية من الخضار الطازج والفاكهة
واللحوم الحلال بانواعها والبقالة العربية والشرقية
باسعار منافسة بمناسبة الشهر الكريم
نقبل الفود ستامب وجميع انواع
الكريدت كارد مع توصيل
الطلبات مجانا
للمنازل
والمحلات
والمطاعم

لحوم ودجاج حلال
كروت تليفونات بسعر الجملة
خضار - فاكهة - بهارات
استعداد تام لتلبية كافة
مناسباتكم
منتجات البان
كافة الأطعمة الشرقية
والمشويات التركية

6824 5th Ave brooklyn NY 11220
718-238-9696